

แผนพัฒนาท้องถิ่น (พ.ศ.2566 - 2570)



ฝ่ายวิเคราะห์นโยบายและแผน

สำนักปลัด

องค์การบริหารส่วนตำบลขนงพระ

อำเภอปากช่อง จังหวัดนครราชสีมา



องค์การบริหารส่วนตำบลขนงพระ
อำเภอปากช่อง จังหวัดนครราชสีมา



ประกาศองค์การบริหารส่วนตำบลชนงพระ
เรื่อง ประกาศใช้แผนพัฒนาท้องถิ่น (พ.ศ. ๒๕๖๖ - ๒๕๗๐)

ตามที่องค์การบริหารส่วนตำบลชนงพระ ได้ดำเนินการทบทวนแผนพัฒนาท้องถิ่น (พ.ศ.๒๕๖๖ - ๒๕๗๐) เพื่อให้มีความสอดคล้องและเชื่อมโยงกับแผนพัฒนาจังหวัด แผนพัฒนากลุ่มจังหวัด รวมทั้งแผนปฏิบัติราชการประจำปีจังหวัด และแผนปฏิบัติราชการประจำปีกลุ่มจังหวัด เพื่อการบูรณาการแผนงาน โครงการ กิจกรรม และงบประมาณในพื้นที่ได้อย่างมีประสิทธิภาพ ขององค์การบริหารส่วนตำบลชนงพระ และสภาองค์การบริหารส่วนตำบลชนงพระ ได้พิจารณาอนุมัติแผนพัฒนาท้องถิ่น (พ.ศ.๒๕๖๖-๒๕๗๐) ให้ความเห็นชอบในการประชุมวิสามัญ สมัยที่ ๑ ครั้งที่ ๑ ประจำปี ๒๕๖๔ เมื่อวันที่ ๓๐ กันยายน ๒๕๖๔ แล้วนั้น

เพื่อให้การปฏิบัติงานขององค์การบริหารส่วนตำบลชนงพระ เป็นไปด้วยความเรียบร้อยและถูกต้องตามระเบียบกระทรวงมหาดไทยว่าด้วยการจัดทำแผนพัฒนาขององค์กรปกครองส่วนท้องถิ่น พ.ศ. ๒๕๔๘ และแก้ไขเพิ่มเติมจนถึงปัจจุบัน (ฉบับที่ ๓) พ.ศ.๒๕๖๑ ข้อ ๒๔ จึงขอประกาศใช้แผนพัฒนาท้องถิ่น (ปี ๒๕๖๖ - ๒๕๗๐) ขององค์การบริหารส่วนตำบลชนงพระ ให้ทราบโดยทั่วกัน

ประกาศ ณ วันที่ ๓๐ กันยายน พ.ศ. ๒๕๖๔

Kiatnigom

(นายเกียรตินิยม ขวัญใจพุทธิศา)

นายกองค์การบริหารส่วนตำบลชนงพระ

คำนำ

ตามที่กระทรวงมหาดไทยพิจารณาแล้วเห็นว่า พระราชกฤษฎีกาว่าด้วยการบริหารงานจังหวัดและกลุ่มจังหวัดแบบบูรณาการ พ.ศ.๒๕๕๑ มาตรา ๑๙ วรรคสาม กำหนดให้เมื่อแผนพัฒนาจังหวัดได้รับความเห็นชอบจากคณะรัฐมนตรีและประกาศใช้แล้วการจัดทำแผนพัฒนาท้องถิ่นขององค์กรปกครองส่วนท้องถิ่นและการดำเนินกิจการของจังหวัดและหน่วยงานของรัฐที่เกี่ยวข้องต้องสอดคล้องกับแผนพัฒนาจังหวัดดังกล่าวประกอบกับระเบียบสำนักนายกรัฐมนตรีว่าด้วยการบริหารงานเชิงพื้นที่แบบบูรณาการ พ.ศ.๒๕๖๐ ข้อ ๗ กำหนดให้แผนพัฒนาจังหวัด แผนพัฒนากลุ่มจังหวัด และแผนพัฒนาระดับภาคมีระยะเวลาห้าปี ดังนั้น เพื่อให้แผนพัฒนาท้องถิ่นขององค์กรปกครองส่วนท้องถิ่นในปัจจุบัน ซึ่งเป็นแผนพัฒนาท้องถิ่นที่มีระยะเวลาห้าปี (พ.ศ.๒๕๖๖-๒๕๗๐) มีความสอดคล้องและเชื่อมโยงกับแผนพัฒนาจังหวัด แผนพัฒนากลุ่มจังหวัด รวมทั้งแผนปฏิบัติการประจำปีจังหวัด แผนปฏิบัติการประจำปีของกลุ่มจังหวัด ตลอดจนสามารถบูรณาการแผนงาน/โครงการ/กิจกรรม และงบประมาณในพื้นที่ได้อย่างมีประสิทธิภาพ อันจะก่อให้เกิดประโยชน์สูงสุดให้กับประชาชน จึงอาศัยอำนาจตามข้อ ๕ แห่งระเบียบกระทรวงมหาดไทยว่าด้วยการจัดทำแผนพัฒนาท้องถิ่น พร้อมทั้งกำหนดระยะเวลาแผนพัฒนาท้องถิ่นเป็นระยะเวลาห้าปี (พ.ศ.๒๕๖๖ - ๒๕๗๐) และให้องค์กรปกครองส่วนท้องถิ่นถือเป็นแนวทางปฏิบัติ

ทั้งนี้เพื่อประโยชน์ในการประสานแผนพัฒนาท้องถิ่นกับแผนพัฒนาจังหวัดและกลุ่มจังหวัดจึงขอให้องค์กรปกครองส่วนท้องถิ่นดำเนินการทบทวนแผนพัฒนาท้องถิ่น (๒๕๖๖-๒๕๗๐) ให้แล้วเสร็จภายในเดือนตุลาคมก่อนปีงบประมาณถัดไป

ฝ่ายวิเคราะห์นโยบายและแผน
สำนักปลัด
องค์การบริหารส่วนตำบลชนงพระ

สารบัญ

หน้า

ส่วนที่ ๑ สภาพทั่วไปและข้อมูลพื้นฐาน

๓ - ๑๗

๑. ด้านกายภาพ
๒. ด้านการเมือง/การปกครอง
๓. ประชากร
๔. สภาพทางสังคม
๕. ระบบบริการพื้นฐาน
๖. ระบบเศรษฐกิจ
๗. ศาสนา ประเพณี วัฒนธรรม
๘. ทรัพยากรธรรมชาติ

ส่วนที่ ๒ ยุทธศาสตร์การพัฒนากองการปกครองส่วนท้องถิ่น

๑๘ - ๔๒

๑. ความสัมพันธ์ระหว่างแผนพัฒนาระดับมหภาค
๒. ยุทธศาสตร์ขององค์การปกครองส่วนท้องถิ่น
๓. การวิเคราะห์เพื่อพัฒนาท้องถิ่น
 - ๓.๑. การวิเคราะห์กรอบการจัดทำยุทธศาสตร์ขององค์การปกครองส่วนท้องถิ่น
 - ๓.๒. การประเมินสถานการณ์สภาพแวดล้อมที่เกี่ยวข้อง

ส่วนที่ ๓ การนำแผนพัฒนาท้องถิ่นไปสู่การปฏิบัติ

๔๓ - ๑๓๖

- ๓.๑ ยุทธศาสตร์การพัฒนาและแผนงาน
 - บัญชีโครงการพัฒนาท้องถิ่น แบบ ผ.๐๑
 - บัญชีโครงการพัฒนาท้องถิ่น แบบ ผ.๐๒
 - บัญชีโครงการพัฒนาท้องถิ่น แบบ ผ.๐๒/๑
 - บัญชีโครงการพัฒนาท้องถิ่น แบบ ผ.๐๓

ส่วนที่ ๔ การติดตามและประเมินผล

๑๓๗ - ๑๕๖

- ๔.๑ การติดตามและประเมินผลยุทธศาสตร์
- ๔.๒ การติดตามและประเมินผลโครงการ
- ๔.๓ สรุปการพัฒนาท้องถิ่นในภาพรวม
- ๔.๔ ข้อเสนอแนะในการจัดทำแผนพัฒนาท้องถิ่นในอนาคต
 - ๔.๔.๑ ผลกระทบนำไปสู่นาคต
 - ๔.๔.๒ ข้อเสนอแนะ จากการพัฒนา

ส่วนที่ ๑

สภาพทั่วไปและข้อมูลพื้นฐาน

๑. ด้านกายภาพ

๑.๑ ที่ตั้งของหมู่บ้านหรือชุมชนหรือตำบล (แผนที่ประกอบ)

ประมาณก่อนปี พ.ศ. ๒๕๑๗ กลุ่มคนกลุ่มหนึ่งอพยพมาจากจังหวัดนครนายก มาตั้งถิ่นฐานริมลำน้ำตะคอง ซึ่งเป็นบริเวณที่ราบลุ่มสามารถทำนาได้ ตั้งถิ่นฐานเป็นหมู่บ้านและสร้างสำนักสงฆ์ขึ้น โดยมีพระภิกษุสงฆ์รูปหนึ่งเป็นผู้นำ และเป็นที่เคารพนับถือของคนกลุ่มนี้ และเมื่อพระภิกษุสงฆ์รูปนั้นได้มรณภาพลงประชาชนกลุ่มนี้จึงทำพิธีฌาปนกิจศพให้แก่พระภิกษุสงฆ์รูปดังกล่าวตามจารีตประเพณี แต่มีเรื่องอัศจรรย์คือบริเวณใบบนหน้าและคิ้วของพระภิกษุสงฆ์รูปนั้นไฟไม่สามารถเผาไหม้ได้ ประชาชนที่อพยพมาตั้งถิ่นฐานบริเวณนั้นจึงเรียกขานพื้นที่ดังกล่าวว่า ชนงพระ แปลว่า “คิ้วพระ”

องค์การบริหารส่วนตำบลชนงพระ ได้ยกฐานะจาก สภาตำบลชนงพระ ขึ้นเป็นองค์การบริหารส่วนตำบลชนงพระ ตามพระราชบัญญัติสภาตำบลและองค์การบริหารส่วนตำบล พ.ศ. ๒๕๓๗ และประกาศกระทรวงมหาดไทย เรื่อง จัดตั้งองค์การบริหารส่วนตำบล เมื่อวันที่ ๒ มีนาคม ๒๕๓๘ โดยมีที่ตั้งสำนักงานเลขที่ ๑๙๙ หมู่ที่ ๑ ตำบลชนงพระ อำเภอปากช่อง จังหวัดนครราชสีมา ห่างจากทางหลวงหมายเลข ๒ (ถนนมิตรภาพ) ประมาณ ๑๒ กิโลเมตร และห่างจากที่ว่าการอำเภอปากช่อง ประมาณ ๑๖ กิโลเมตร มีพื้นที่ทั้งหมดประมาณ ๙๔.๕๔ ตารางกิโลเมตร หรือคิดเป็นจำนวนประมาณ ๕๙,๐๙๐ ไร่ โดยมีที่ตั้งและอาณาเขต ดังนี้

ที่ตั้งและอาณาเขต

ทิศเหนือ	ติดต่อ	ตำบลปากช่อง และตำบลหนองสาหร่าย อำเภอปากช่อง จังหวัดนครราชสีมา
ทิศใต้	ติดต่อ	ตำบลหมูสี และตำบลโป่งตาลอง อำเภอปากช่อง จังหวัดนครราชสีมา
ทิศตะวันออก	ติดต่อ	ตำบลหนองสาหร่าย และตำบลวังกระแจะ อำเภอปากช่อง จังหวัดนครราชสีมา
ทิศตะวันตก	ติดต่อ	ตำบลหนองน้ำแดง อำเภอปากช่อง จังหวัดนครราชสีมา

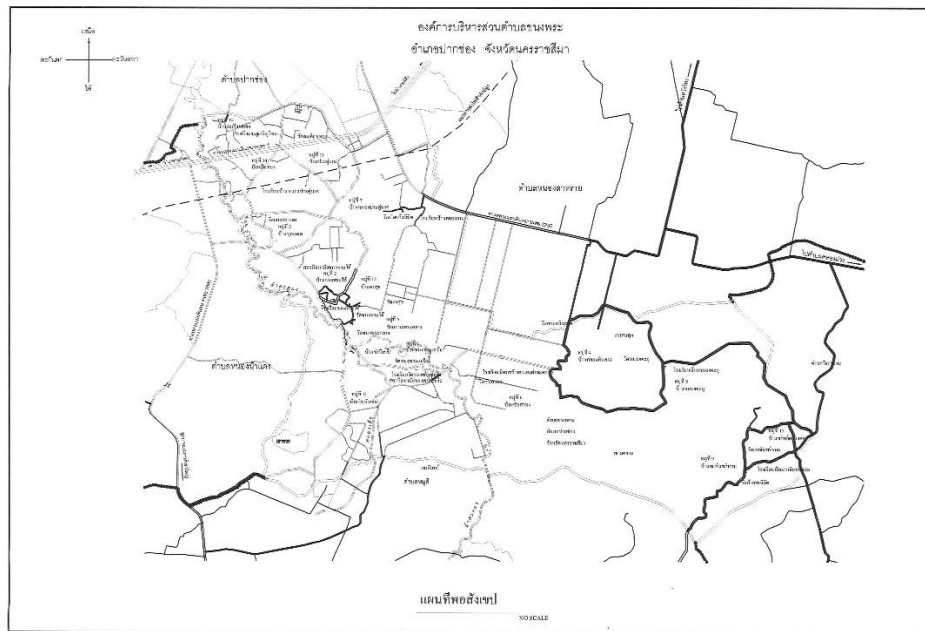

๑.๒ ลักษณะภูมิประเทศ

ลักษณะพื้นที่โดยรวมของตำบลขนงพระ ส่วนใหญ่มีลักษณะเป็นเนินเขาเตี้ยผสมกับพื้นที่ราบเอียง เป็นลอนคลื่น ทางด้านทิศตะวันตกและด้านทิศใต้มีลักษณะเป็นภูเขาที่มีความสูงประมาณ ๕๐๐ - ๖๐๐ เมตร มีแหล่งน้ำธรรมชาติไหลผ่านพื้นที่ตำบลขนงพระ ได้แก่ แม่น้ำลำตะคอง

๑.๓ ลักษณะภูมิอากาศ

สภาพภูมิอากาศของตำบลขนงพระ จัดอยู่ในพื้นที่ประเภททุ่งหญ้าเขตร้อน (Tropical Savanna) โดยมีลมมรสุมหลักพัดผ่าน คือ ลมมรสุมตะวันออกเฉียงเหนือ โดยพัดจากทิศตะวันออกเฉียงเหนือ หรือทิศตะวันออกเฉียงเหนือ ทำให้อากาศหนาวเย็นและแห้งแล้ง กับลมมรสุมตะวันตกเฉียงใต้ ซึ่งพัดจากทิศตะวันตกเฉียงใต้หรือทิศใต้ ทำให้อากาศชุ่มชื้นและมีฝนตกชุกโดยทั่วไปสามารถแบ่งฤดูกาลออก ได้เป็น ๓ ฤดูกาล ดังนี้

๑) ฤดูฝน เริ่มต้นตั้งแต่เดือน พฤษภาคม ถึงเดือน ตุลาคม ของทุกปี เริ่มมีฝนตกชุกตั้งแต่เดือน เมษายน จนถึงเดือน ตุลาคม โดยมีปริมาณน้ำฝนสูงสุดในเดือนตุลาคม

๒) ฤดูหนาว สภาพอากาศจะเริ่มเปลี่ยนจากฤดูฝนไปสู่ฤดูหนาวตั้งแต่มิถุนายนถึงกลางเดือนตุลาคม ถึงกลางเดือนกุมภาพันธ์ ระยะเวลาที่ได้รับอิทธิพลจากมรสุมตะวันออกเฉียงเหนือ ซึ่งเป็นลมหนาวที่พัดจากประเทศจีน

๓) ฤดูร้อน เริ่มตั้งแต่มิถุนายนถึงกลางเดือนพฤษภาคม ช่วงที่อากาศร้อนที่สุดอยู่ในเดือน มีนาคม ถึงเดือนเมษายน มีอุณหภูมิสูงสุด ๓๖.๘๘ องศาเซลเซียส

๑.๔ ลักษณะของดิน

การกำเนิดเกิดจากการสลายตัวผุพังอยู่กับที่และหรือเคลื่อนย้ายมาเป็นระยะทางใกล้ๆ โดยแรงโน้มถ่วงของโลกของหินดินดานที่มีสีจาง หินสเลท หรือหินที่คล้ายคลึงกัน สภาพพื้นที่ลาดเอียงเป็นลอนคลื่นถึงเนินเขาหรือเขามีความลาดชัน ๔ - ๓๕% การระบายน้ำดี การไหลบ่าของน้ำบนผิวดินเร็ว สภาพชื้นผ่านได้ของน้ำปานกลาง พืชพรรณ

ธรรมชาติและการใช้ประโยชน์ที่ดินเป็นป่าเบญจพรรณ และป่าดิบแล้ง บางแห่งเป็นพีชไร่ ลักษณะและสมบัติของดินเป็นดินต้นถึงหินต้นกำเนิด ดินบนเป็นดินร่วนหรือดินร่วนปนทรายแบ่ง สีนํ้าตาลปนเทาหรือสีนํ้าตาลเข้ม ปฏิกริยาดินเป็นกรดจัดถึงกรดกลาง (pH ๕.๕ – ๗.๐) ดินบนตอนล่างเป็นดินร่วนปนดินเหนียวปนกรวดมาก หรือดินร่วนเหนียวปนทรายแบ่งปนกรวดมาก หรือดินเหนียวปนกรวดมากปฏิกริยาดินเป็นกรดจัดถึงกรดเล็กน้อย (pH ๕.๕ – ๖.๕) ดินล่างตอนล่างสีนํ้าตาลปนเหลืองหรือสีนํ้าตาลถึงนํ้าตาลเข้มจะพบหินที่กำลังสลายตัวที่ความลึกไม่เกิน ๕๐ ซม. จากผิวดิน

๒. ด้านการเมือง/การปกครอง

๒.๑ การปกครอง

ตำบลหนองพระ แบ่งเขตการปกครองออกเป็น ๑๕ หมู่บ้าน

๒.๒ การเลือกตั้ง

องค์การบริหารส่วนตำบลหนองพระ แบ่งเขตการเลือกตั้งสมาชิกสภาท้องถิ่นออกเป็น ๑๕ เขตเลือกตั้ง โดยกำหนดให้หมู่บ้านเป็นเขตเลือกตั้ง

๓. ช่วงอายุและจำนวนประชากร

๓.๑ ข้อมูลเกี่ยวกับจำนวนประชากร (ข้อมูลเปรียบเทียบย้อนหลัง ๓-๕ ปี และการคาดการณ์ในอนาคต)

องค์การบริหารส่วนตำบลหนองพระ มีจำนวนประชากรปัจจุบันทั้งสิ้น ๑๓,๐๒๙ คน โดยแบ่งแยกเป็นชาย ๖,๔๐๑ คน หญิง ๖,๖๒๘ คน และจำนวนครัวเรือน ๗,๒๘๑ ครัวเรือน รายละเอียดแยกเป็นรายหมู่บ้าน ได้ดังนี้

จำนวนประชากรในเขตตำบลหนองพระ ปี ๒๕๖๔

จำนวนประชากรทั้งหมด ๑๓,๐๒๙ คน แบ่งออกเป็น

๑. ประชากรเพศชาย ๖,๔๐๑ คน ๒. ประชากรเพศหญิง ๖,๖๒๘ คน ๓. จำนวนครัวเรือน ๗,๒๘๑ ครัวเรือน

หมู่ที่	หมู่บ้าน	ประชากร		รวม (คน)	จำนวน ครัวเรือน	กำนัน/ผู้ใหญ่บ้าน
		ชาย (คน)	หญิง (คน)			
๑	บ้านหนองพระเหนือ	๗๖๙	๘๐๐	๑,๕๖๙	๖๒๘	นายประดิษฐ์ พรหมจันทิก
๒	บ้านหนองพระใต้	๘๐๓	๘๖๐	๑,๖๖๓	๗๖๔	นายสนั่น หลุยจันทิก
๓	บ้านบุกระเจด	๔๓๑	๔๑๓	๘๔๔	๔๓๙	นายศรชัย หนูเจ๊ก
๔	บ้านคลองหินลาด	๒๘๗	๓๒๕	๖๑๒	๒๕๓	นายสำเร็จ ช่วยงาน
๕	บ้านหนองพระกลาง	๕๖๒	๕๓๕	๑,๐๙๗	๗๔๖	นายโกลม สิงห์ขุนทด
๖	บ้านซับสวาง	๔๔๘	๔๕๓	๙๐๑	๔๘๓	นายพรประดิษฐ์ นันขุนทด
๗	บ้านประดู่ปาก	๒๗๕	๓๒๙	๖๐๔	๓๔๙	นายสุโรจน์ พุดขุนทด
๘	บ้านหนองตะกู่	๕๘๑	๕๘๘	๑,๑๖๙	๕๐๕	นายไพฑูรย์ แก้วศรี
๙	บ้านเขาจันทน์หอม	๒๘๓	๒๗๗	๕๖๐	๒๕๘	นายสุภาพ ยิ้มโกทับ
๑๐	บ้านตะเคียนทอง	๔๖๔	๕๐๔	๙๖๘	๘๗๖	นายสวัสดิ์ ศรีม่วง
๑๑	บ้านโพนันฆ่า	๒๗๘	๒๗๗	๕๕๕	๘๕๓	นางรัชณี มาลัยมี
๑๒	บ้านผาสู	๓๖๔	๓๕๗	๗๒๑	๓๖๙	นายนิรัน โดจันทิก

๑๓	บ้านประดู่งาม	๒๙๙	๓๐๐	๕๙๙	๒๒๔	นางประกองแก้ว ประทุมทิพย์
๑๔	บ้านปิ่นทอง	๓๕๕	๓๙๐	๗๔๕	๓๘๔	นายพยงค์ เอี่ยมดี
๑๕	บ้านทรัพย์ศรีมงคล	๒๐๒	๒๒๐	๔๒๒	๑๕๐	นางมาลินี แซ่ลี
รวม		๖,๔๐๑	๖,๖๒๘	๑๓,๐๒๙	๗,๒๘๑	

(**ข้อมูลจากสถิติบ้านและสถิติประชากรจากทะเบียนบ้านแยกรายพื้นที่ ระดับตำบล ข้อมูลของตำบลชนงพระ อำเภอปากช่อง จังหวัดนครราชสีมา ของเดือนตุลาคม พ.ศ.๒๕๖๓**)

๓.๒ แยกเป็นช่วงอายุและจำนวนประชากร

จำนวนประชากร จำแนกตามช่วงอายุ ปี ๒๕๖๒ ที่อาศัยอยู่ในครัวเรือนในวันสำรวจข้อมูลความจำเป็นพื้นฐาน ระดับตำบล ปี ๒๕๖๒

ตำบลชนงพระ อำเภอปากช่อง จังหวัดนครราชสีมา ภาคตะวันออกเฉียงเหนือ

มีครัวเรือนทั้งหมด	๓,๒๙๖ ครัวเรือน
จำนวนประชากรที่อาศัยอยู่จริง ทั้งหมด	๗,๐๘๔ คน
เพศชาย	๓,๕๓๓ คน
เพศหญิง	๓,๕๕๑ คน

จำแนกตามช่วงอายุในข้อมูล จปฐ.

ช่วงอายุ	เพศชาย		เพศหญิง		รวม	
	คน	ร้อยละ	คน	ร้อยละ	คน	ร้อยละ
๑ เดือน - ๕ เดือน	๐	๐.๐๐	๐	๐.๐๐	๐	๐.๐๐
๖ เดือน - ๑ ปี	๐	๐.๐๐	๐	๐.๐๐	๐	๐.๐๐
๑ ปี ๑ เดือน - ๒ ปี	๙	๐.๑๓	๑๐	๐.๑๔	๑๙	๐.๒๗
๓ ปี - ๕ ปี	๘๔	๑.๑๙	๙๕	๑.๓๔	๑๗๙	๒.๕๓
๖ ปี - ๑๒ ปี	๒๙๖	๔.๑๘	๒๙๔	๔.๑๕	๕๙๐	๘.๓๓
๑๓ ปี - ๑๔ ปี	๑๐๕	๑.๔๘	๙๗	๑.๓๗	๒๐๒	๒.๘๕
๑๕ ปี - ๑๘ ปี	๑๘๗	๒.๖๔	๑๔๘	๒.๐๙	๓๓๕	๔.๗๓
๑๙ ปี - ๒๕ ปี	๓๗๕	๕.๒๙	๓๗๗	๕.๓๒	๗๕๒	๑๐.๖๒
๒๖ ปี - ๓๔ ปี	๔๖๐	๖.๕๙	๔๖๙	๖.๖๒	๙๒๙	๑๓.๑๑
๓๕ ปี - ๔๙ ปี	๘๗๙	๑๒.๔๑	๙๓๒	๑๓.๑๖	๑,๘๑๑	๒๕.๕๖
๕๐ ปี - ๕๙ ปี	๕๖๐	๗.๙๑	๕๕๓	๗.๘๑	๑,๑๑๓	๑๕.๗๑
๖๐ ปีขึ้นไป	๕๗๘	๘.๑๖	๕๗๖	๘.๑๓	๑,๑๕๔	๑๖.๒๙
รวม	๓,๕๓๓	๔๙.๘๗	๓,๕๕๑	๕๐.๑๓	๗,๐๘๔	๑๐๐.๐๐

(**ข้อมูลจาก จปฐ. ปี ๒๕๖๒ สำนักงานพัฒนาชุมชนอำเภอปากช่อง **)

ตารางเปรียบเทียบจำนวนประชากร

รายการ	พ.ศ.๒๕๖๑	พ.ศ.๒๕๖๒	พ.ศ.๒๕๖๓	พ.ศ.๒๕๖๔
ประชากรชาย	๖,๓๒๑	๖,๓๖๓	๖,๓๗๖	๖,๓๙๘
ประชากรหญิง	๖,๔๔๑	๖,๕๑๗	๖,๕๕๙	๖,๕๒๕
รวม	๑๒,๗๖๒	๑๒,๘๘๐	๑๒,๙๓๕	๑๓,๐๒๓
ครัวเรือน	๖,๘๑๖	๖,๙๔๓	๗,๐๙๘	๗,๒๘๗

(**ข้อมูลจากสถิติทะเบียนบ้าน แยกรายพื้นที่ ระดับตำบล ข้อมูลของตำบลชนงพระ อำเภอปากช่อง จังหวัดนครราชสีมา**)

๔. สภาพทางสังคม

๔.๑ การศึกษา

จำนวนประชากร จำแนกตามระดับการศึกษา ปี ๒๕๖๒
ข้อมูลความจำเป็น ตำบลชนงพระ อำเภอปากช่อง จังหวัดนครราชสีมา

ระดับการศึกษา	จำนวนที่สำรวจทั้งหมด	ผ่านเกณฑ์		ไม่ผ่านเกณฑ์	
		จำนวน	ร้อยละ	จำนวน	ร้อยละ
- เด็กอายุ ๓ - ๕ ปี ได้รับการเลี้ยงดูเตรียมความพร้อมก่อนวัยเรียน	๑๗๙	๑๗๙	๑๐๐.๐๐	๐	๐.๐๐
- เด็กอายุ ๖ - ๑๔ ปี ได้รับการศึกษาภาคบังคับ ๙ ปี	๗๙๒	๗๕๘	๙๕.๗๑	๓๔	๔.๒๙
- เด็กจบชั้น ม.๓ ได้เรียนต่อ ม.๔ หรือเทียบเท่า	๐	๐	๐.๐๐	๐	๐.๐๐
- คนในครัวเรือนที่จบการศึกษาภาคบังคับ ๙ ปี ที่ไม่ได้เรียนต่อและยังไม่มีงานทำ ได้รับการฝึกอบรมด้านอาชีพ	๐	๐	๐.๐๐	๐	๐.๐๐
- คนอายุ ๑๕ - ๑๙ ปี อ่าน เขียน ภาษาไทย และคิดเลขอย่างง่ายได้	๔,๙๔๐	๔,๙๔๐	๑๐๐.๐๐	๐	๐.๐๐

(**ข้อมูลจาก จปฐ. ปี ๒๕๖๒ สำนักงานพัฒนาชุมชนอำเภอปากช่อง**)

ศูนย์พัฒนาเด็กเล็กสังกัดองค์การบริหารส่วนตำบลชนงพระ จำนวน ๕ แห่ง ดังนี้

ที่	ชื่อโรงเรียน	จำนวน (ครู)	จำนวนนักเรียน (คน)	หมายเหตุ
๑	ศูนย์พัฒนาเด็กเล็ก อบต.ชนงพระ	๒	๒๐	
๒	ศูนย์พัฒนาเด็กเล็กบ้านชนงพระเหนือ	๒	๓๑	
๓	ศูนย์พัฒนาเด็กเล็กบ้านซับสวอง	๒	๓๔	
๔	ศูนย์พัฒนาเด็กเล็กบ้านหนองตะกุก	๒	๑๘	
๕	ศูนย์พัฒนาเด็กเล็กบ้านเขาจันทน์หอม	๒	๒๓	

โรงเรียนสังกัดสำนักงานคณะกรรมการศึกษาขั้นพื้นฐาน จำนวน ๕ แห่ง ดังนี้

ที่	ชื่อโรงเรียน	จำนวน (ครู)	จำนวนนักเรียน (คน)	หมายเหตุ
๑	โรงเรียนชนงพระใต้	๒๒	๓๐๔	
๒	โรงเรียนวัดชนงพระเหนือ	๗	๑๒๕	
๓	โรงเรียนนิคมสร้างตนเองลำตะคอง ๕	๑๒	๑๘๕	
๔	โรงเรียนบ้านหนองตะกู่	๑๐	๑๔๔	
๕	โรงเรียนบ้านเขาจันทน์หอม	๘	๑๐๖	

(**ข้อมูลจากกองการศึกษา ศาสนา และวัฒนธรรมองค์การบริหารส่วนตำบลชนงพระ**)

๔.๒ สาธารณสุข

- | | |
|--|--------------|
| ๑.โรงพยาบาลส่งเสริมสุขภาพตำบลชนงพระเหนือ | จำนวน ๑ แห่ง |
| ๒.โรงพยาบาลส่งเสริมสุขภาพตำบลชนงพระใต้ | จำนวน ๑ แห่ง |
| ๓.สถานพยาบาล | จำนวน ๑ แห่ง |
| ๔.ร้านขายยา | จำนวน ๑ แห่ง |

๔.๓ อาชญากรรม

องค์การบริหารส่วนตำบลชนงพระ ไม่มีเหตุอาชญากรรมเกิดขึ้น แต่มีเหตุการณ์ลักขโมยทรัพย์สินประชาชน ซึ่งองค์การบริหารส่วนตำบลก็ได้ดำเนินการป้องกันการเกิดเหตุดังกล่าว จากการสำรวจข้อมูลพื้นฐานพบว่า ส่วนมากครัวเรือนมีการป้องกันอุบัติเหตุอย่างถูกวิธีมีความปลอดภัยในชีวิตและทรัพย์สิน ที่ไม่มีการป้องกันอุบัติเหตุ อาชญากรรม วิธีการแก้ปัญหาขององค์การบริหารส่วนตำบลที่สามารถดำเนินการได้ตามอำนาจหน้าที่และงบประมาณที่มีอยู่อย่างจำกัด คือการติดตั้ง กล้องวงจรปิด สัญญาณไฟกระพริบทางร่วมทางแยก รวมทั้งได้ตั้งจุดตรวจ จุดสกัด จุดบริการ ในช่วงเทศกาลที่มีวันหยุดหลายวันเพื่ออำนวยความสะดวกให้กับประชาชน ทั้งที่มีการร่วมมือกันหลายฝ่าย เป็นเรื่องที่ทางองค์การบริหารส่วนตำบลจะต้องหาวิธีที่จะแก้ไขปัญหาให้กับประชาชนต่อไปตามอำนาจหน้าที่ที่สามารถดำเนินการได้

๔.๔ ยาเสพติด

ปัญหายาเสพติดในหมู่บ้านขององค์การบริหารส่วนตำบลชนงพระ สถานีตำรวจภูธรปากช่องแจ้งว่าหมู่บ้านในความรับผิดชอบขององค์การบริหารส่วนตำบลชนงพระ มีผู้ที่ติดยาเสพติดจำนวนมาก และเป็นพื้นที่เฝ้าระวังทุกหมู่บ้าน เนื่องจากเป็นพื้นที่เศรษฐกิจมีนักท่องเที่ยว เข้า-ออก ตลอดทั้งปี และมีเส้นทางในการสัญจรเชื่อมต่อได้ทั้งถนนทางหลวงสายหลัก ทางหลวงชนบท เขตพื้นที่ความรับผิดชอบขององค์กรปกครองส่วนท้องถิ่นอื่นๆ ที่ใกล้เคียงอีกหลายแห่ง กลุ่มผู้ค้ายาเสพติดจึงใช้เส้นทางในความรับผิดชอบขององค์การบริหารส่วนตำบลชนงพระในการลักลอบขนส่งซื้อขายยาเสพติดอยู่เป็นประจำ สำหรับการแก้ไขปัญหาขององค์การบริหารส่วนตำบลชนงพระ ได้ดำเนินการตามอำนาจหน้าที่ในการป้องกันและปราบปรามในเบื้องต้น เช่น การณรงค์ การประชาสัมพันธ์ การแจ้งเบาะแส การฝึกอบรมให้ความรู้ รวมทั้งการบูรณาการร่วมกับหน่วยงานที่เกี่ยวข้องเมื่อได้รับการประสานงานด้วยดีมาโดยตลอด

๔.๕ การสังคมสงเคราะห์

ตารางแสดงจำนวนผู้รับเบี้ยยังชีพผู้สูงอายุ คนพิการ ผู้ป่วยเอดส์
ตามนโยบายเร่งด่วนของรัฐบาล ประจำปี ๒๕๖๒

หมู่ที่	ผู้สูงอายุ (คน)	คนพิการ (คน)	ผู้ป่วยเอดส์ (คน)
๑	๒๑๖	๕๒	-
๒	๒๑๘	๔๘	-
๓	๑๓๓	๑๗	-
๔	๘๒	๑๙	-
๕	๑๒๒	๓๕	-
๖	๑๒๐	๒๖	-
๗	๖๓	๒๒	-
๘	๑๓๙	๓๕	-
๙	๙๔	๒๐	-
๑๐	๑๒๗	๒๓	๒
๑๑	๘๓	๗	-
๑๒	๙๓	๑๖	-
๑๓	๗๖	๒๗	-
๑๔	๗๒	๗	-
๑๕	๔๗	๑๕	๑
รวม	๑,๖๘๕	๓๖๙	๓

(**ข้อมูลจากงานสวัสดิการและพัฒนาชุมชนขององค์การบริหารส่วนตำบลหนองพระ**)

๕. ระบบบริการพื้นฐาน

๕.๑ การคมนาคมขนส่ง (ทางบก ทางน้ำ ทางราง ฯลฯ)

มีถนนลาดยางแอสฟัลท์ติก ถนนคอนกรีตเสริมเหล็ก (คสล.) ถนนหินคลุก และถนนลูกรัง

หมู่ที่	หมู่บ้าน	จำนวนสาย ทางรวม (สาย)	ถนนลาดยาง แอสฟัลท์ติก (สาย)	ถนนคอนกรีต เสริมเหล็ก (สาย)	ถนนหินคลุก (สาย)	ถนนลูกรัง (สาย)
๑	บ้านหนองพระเหนือ	๓๘	๑๗	๑๘	๑	๒
๒	บ้านหนองพระใต้	๑๕	๘	๖	-	๑
๓	บ้านบุกระแฉด	๒๐	๖	๑๒	-	๒
๔	บ้านคลองหินลาด	๑๒	๑๐	๒	-	-
๕	บ้านหนองพระกลาง	๒๙	๗	๑๘	๑	๓
๖	บ้านซับสวอง	๑๘	๑๐	๗	-	๑
๗	บ้านประดู่บาก	๑๖	๑๒	๔	-	-
๘	บ้านหนองตะกู่	๑๕	๑๐	๕	-	-
๙	บ้านเขาจันทน์หอม	๙	๓	๑	-	๕

๑๐	บ้านตะเคียนทอง	๒๑	๑๖	๔	-	๑
๑๑	บ้านโพนินชำ	๒๗	๑๒	๑๐	๑๑	๔
๑๒	บ้านผาสุข	๒๑	๑๑	๘	๒	-
๑๓	บ้านประดู่งาม	๑๑	๖	๓	๒	-
๑๔	บ้านปิ่นทอง	๑๐	๗	๓	-	-
๑๕	บ้านทรัพย์ศรีมงคล	๑๓	๖	๓	๔	-
รวม		๒๗๕	๑๔๑	๑๐๔	๑๑	๑๙
ถนนเชื่อมระหว่างตำบล			๑๒	-	-	-
ถนนในการรับผิดชอบของหน่วยงานอื่น			๑	-	-	-

(**ข้อมูลจากกองช่างองค์การบริหารส่วนตำบลชนงพระ**)

๕.๒ การไฟฟ้า

- จำนวนครัวเรือนที่ใช้ไฟฟ้า ๗,๒๘๗ ครัวเรือน
- พื้นที่ที่ได้รับบริการไฟฟ้า คิดเป็นร้อยละ ๑๐๐ ของพื้นที่ทั้งหมด

๕.๓ การประปา

ระบบประปาหมู่บ้าน จำนวน ๔๕ แห่ง และระบบประปาส่วนภูมิภาค จำนวน ๑ แห่ง ดังนี้

หมู่ที่ ๑	บ้านชนงพระเหนือ	จำนวน ๕ แห่ง
หมู่ที่ ๒	บ้านชนงพระใต้	จำนวน - แห่ง
หมู่ที่ ๓	บ้านบุกระเจด	จำนวน ๕ แห่ง
หมู่ที่ ๔	บ้านคลองหินลาด	จำนวน ๔ แห่ง
หมู่ที่ ๕	บ้านชนงพระกลาง	จำนวน ๒ แห่ง
หมู่ที่ ๖	บ้านซับสวอง	จำนวน ๑ แห่ง
หมู่ที่ ๗	บ้านประดู่บาก	จำนวน ๓ แห่ง
หมู่ที่ ๘	บ้านหนองตะกู	จำนวน ๗ แห่ง
หมู่ที่ ๙	บ้านเขาจันทน์หอม	จำนวน ๔ แห่ง
หมู่ที่ ๑๐	บ้านตะเคียนทอง	จำนวน ๒ แห่ง
หมู่ที่ ๑๑	บ้านโพนินชำ	จำนวน ๒ แห่ง
หมู่ที่ ๑๒	บ้านผาสุข	จำนวน - แห่ง
หมู่ที่ ๑๓	บ้านประดู่งาม	จำนวน ๔ แห่ง
หมู่ที่ ๑๔	บ้านปิ่นทอง	จำนวน ๓ แห่ง
หมู่ที่ ๑๕	บ้านทรัพย์ศรีมงคล	จำนวน ๓ แห่ง
ระบบประปาส่วนภูมิภาค		จำนวน ๑ แห่ง (ตั้งอยู่หมู่ที่ ๑ บ้านชนงพระเหนือ)

๕.๔ โทรศัพท์

ปัจจุบันใช้โทรศัพท์เคลื่อนที่ทุกครัวเรือน คิดเป็นร้อยละ ๑๐๐ ของจำนวนครัวเรือนทั้งหมด

๕.๕ ไปรษณีย์/การสื่อสาร/การขนส่งวัสดุ ครุภัณฑ์

ไม่มีที่ทำการไปรษณีย์แต่มีผู้รับส่งไปรษณีย์ ซึ่งอยู่ในเขตบริการของไปรษณีย์เขาใหญ่

๖. ระบบเศรษฐกิจ

๖.๑ การเกษตร

ประชาชนส่วนใหญ่ของตำบลชนงพระ ประกอบอาชีพเกษตรกรรม ได้แก่ การทำนา ทำไร่ข้าวโพด ไร่มันสำปะหลัง ไร่ฝ้าย การปลูกพืชผักต่าง ๆ และยังมีการทำสวน ได้แก่ สวนมะม่วง น้อยหน่า ขนุน มะขามหวาน รองลงมาคืออาชีพรับจ้างและค้าขาย

๖.๒ การประมง

(ในเขตองค์การบริหารส่วนตำบลชนงพระไม่มีการประมง)

๖.๓ การปศุสัตว์

ประชากรตำบลชนงพระ ประกอบอาชีพปศุสัตว์ประมาณร้อยละ ๑๐ ได้แก่ เลี้ยงสุกร โคเนื้อ โคนม เป็ด ไก่

๖.๔ การบริการ

๑. โรงแรม	จำนวน ๑๓ แห่ง
๒. รีสอร์ทและห้องพักรายวัน	จำนวน ๒๕ แห่ง
๓. ปั้มน้ำมันขนาดใหญ่และขนาดเล็ก	จำนวน ๑๑ แห่ง
๔. ปั้มน้ำดื่ม	จำนวน ๒ แห่ง
๕. ร้านค้าหมู่บ้าน	จำนวน ๑๕๗ แห่ง
๖. ร้านเสริมสวย	จำนวน ๑๓ แห่ง

๖.๕ การท่องเที่ยว

๑.สวนสัตว์โบรินซ์	จำนวน ๑ แห่ง
๒.น้ำตกเขาแม่ชี	จำนวน ๑ แห่ง

๖.๖ อุตสาหกรรม

๑.โรงงาน	จำนวน ๑ แห่ง
๒.ฟาร์มหมู	จำนวน ๒ แห่ง
๓.ฟาร์มไก่	จำนวน ๑๗ แห่ง
๔.ฟาร์มม้า	จำนวน ๘ แห่ง

๖.๗ การพาณิชย์และกลุ่มอาชีพ

กลุ่มอาชีพ

มีกลุ่มอาชีพ จำนวน ๒ กลุ่ม

- | | |
|---|---------------|
| ๑.วิสาหกิจชุมชนกลุ่มโคเนื้อโคขุนตำบลหนองพระ | จำนวน ๑ กลุ่ม |
| ๒.กลุ่มดอกไม้จันทร์ | จำนวน ๑ กลุ่ม |

๖.๘ แรงงาน

แรงงานที่ใช้ในภาคเกษตรกรรมส่วนใหญ่เป็นแรงงานที่ได้จากสมาชิกในครัวเรือน และมีการจ้างแรงงานจากเพื่อนบ้านภายในตำบลและตำบลใกล้เคียง นอกจากนี้ภาคเกษตรกรรมประชากรของตำบลหนองพระ ผู้ที่ประกอบอาชีพรับจ้างส่วนใหญ่จะไปทำงานในโรงงานประเภทต่าง ๆ ที่ตั้งอยู่ในพื้นที่อำเภอปากช่อง อำเภอเมือง นครราชสีมา และจังหวัดใกล้เคียง เช่น สระบุรี ปทุมธานี กรุงเทพฯ

๗. ศาสนา ประเพณี วัฒนธรรม

๗.๑ การนับถือศาสนา

คนอายุ ๕ ปีขึ้นไป ปฏิบัติกิจกรรมทางศาสนาอย่างน้อยสัปดาห์ละ ๑ ครั้ง และเขตรับผิดชอบองค์การบริหารส่วนตำบลหนองพระมีวัดจำนวนทั้งสิ้น ๑๓ แห่ง ได้แก่

- | | |
|-----------------------------------|--|
| ๑. วัดหนองพระเหนือ | ตั้งอยู่ที่หมู่ ๑ บ้านหนองพระเหนือ |
| ๒. วัดหนองพระใต้ | ตั้งอยู่ที่หมู่ ๒ บ้านหนองพระใต้ |
| ๓. วัดแก่งกลางดงวราราม | ตั้งอยู่ที่หมู่ ๓ บ้านบุกระแฉด |
| ๔. วัดคลองหินลาด | ตั้งอยู่ที่หมู่ ๔ บ้านคลองหินลาด |
| ๕. วัดหนองพระกลาง | ตั้งอยู่ที่หมู่ ๕ บ้านหนองพระกลาง |
| ๖. วัดซับสวอง | ตั้งอยู่ที่หมู่ ๖ บ้านซับสวอง |
| ๗. วัดเขาแม่ชี | ตั้งอยู่ที่หมู่ ๖ บ้านซับสวอง |
| ๘. วัดเกิดแก้วนิมิต (หนองผักแว่น) | ตั้งอยู่ที่หมู่ ๗ บ้านประดู่บาก |
| ๙. สถานปฏิบัติธรรม | ตั้งอยู่ที่หมู่ ๗ บ้านประดู่บาก |
| ๑๐. วัดหนองตะกุก | ตั้งอยู่ที่หมู่ ๘ บ้านหนองตะกุก |
| ๑๑. วัดเขาจันทร์หอม | ตั้งอยู่ที่หมู่ ๙ บ้านเขาจันทร์หอม |
| ๑๒. วัดตะเคียนทอง | ตั้งอยู่ที่หมู่ ๑๐ บ้านตะเคียนทอง |
| ๑๓. วัดผาสุข | ตั้งอยู่ที่หมู่ ๑๒ บ้านผาสุข (ฝั่ง ๑๔) |

จำนวนประชากร จำแนกตามศาสนา ปี ๒๕๖๒
ข้อมูลความจำเป็นพื้นฐานระดับตำบล
ตำบลชนงพระ อำเภอปากช่อง จังหวัดนครราชสีมา ภาคตะวันออกเฉียงเหนือ

ศาสนา	เพศชาย		เพศหญิง		รวม	
	คน	ร้อยละ	คน	ร้อยละ	คน	ร้อยละ
พุทธ	๓,๕๒๑	๔๙.๗๐	๓,๕๔๒	๕๐.๐๐	๗,๐๖๓	๙๙.๗๐
คริสต์	๔	๐.๐๖	๑	๐.๐๑	๕	๐.๐๗
อิสลาม	๗	๐.๑๐	๗	๐.๑๐	๑๔	๐.๒๐
ซิกข์	๐.๐๐	๐.๐๐	๐.๐๐	๐.๐๐	๐.๐๐	๐.๐๐
ฮินดู	๐.๐๐	๐.๐๐	๐.๐๐	๐.๐๐	๐.๐๐	๐.๐๐
อื่น ๆ	๑	๐.๐๑	๑	๐.๐๑	๒	๐.๐๓
รวม	๓,๕๓๓	๔๙.๘๗	๓,๕๕๑	๕๐.๑๓	๗,๐๘๔	๑๐๐.๐๐

(**ข้อมูลจากงานสถิติการองค์การบริหารส่วนตำบลชนงพระ**)

๗.๒ ประเพณีและงานประจำปี

๑. ประเพณีวันสงกรานต์ และวันผู้สูงอายุ ประมาณเดือนเมษายน ของทุกปี กิจกรรมสังเขปน้าดำหัว ผู้สูงอายุ สรงน้ำพระ การประกวดการแสดงของผู้สูงอายุ และจัดแข่งขันกีฬาพื้นบ้าน

๒. ประเพณีวันลอยกระทง ประมาณเดือนพฤศจิกายน ของทุกปี กิจกรรมสังเขป การประกวด กระทง การประกวดนางนพมาศ การนำกระทงไปลอยในแม่น้ำ และทำความสะอาดแม่น้ำ ลำคลอง

๓. ประเพณีวันเข้าพรรษา ประมาณเดือนกรกฎาคม ของทุกปี กิจกรรมสังเขป ถวายเทียนพรรษา ถวายผ้าอาบน้ำฝน ทำบุญตักบาตร ฟังธรรมเทศนา รักษาอุโบสถศีล

๔. ประเพณีบุญกลางบ้าน ประมาณเดือนเมษายน - พฤษภาคม ของทุกปี การทำบุญกลางบ้าน จะกระทำกัน ระหว่างเดือนเมษายน - พฤษภาคม โดยมีความเชื่อว่าบุคคลผู้ทำบุญจะเป็นผู้อยู่รอดปลอดภัย มีความอุดมสมบูรณ์เหลือกินเหลือใช้ ซึ่งประเพณีนี้ได้ถือปฏิบัติสืบทอดกันมานานนับหลายปีแล้ว การทำบุญกลางบ้านเป็นการทำบุญตลอดจนบูชาและอุทิศส่วนกุศลให้แก่พระภูมิเจ้าที่ เจ้ากรรมนายเวร ฯลฯ เพื่อขอ ความคุ้มครองให้อยู่เย็นเป็นสุข และประสบความสำเร็จรุ่งเรืองในหน้าที่การงาน ขับไล่สิ่งเลวร้ายต่าง ๆ ในรอบปีที่ผ่านมาให้หมดสิ้นไป

๗.๓ ภูมิปัญญาท้องถิ่น ภาษาถิ่น

๗.๓.๑) ภูมิปัญญาท้องถิ่น

๑.ทำเครื่องจักรสานใช้สำหรับในครัวเรือน

๒.การทำระหัดวิดน้ำ

๗.๓.๒) ภาษาถิ่น

ประชากรร้อยละ ๙๐% พูดภาษาอีสาน (พื้นบ้าน)

๗.๔ OTOPสินค้าพื้นเมืองและของที่ระลึก

(องค์การบริหารส่วนตำบลชนงพระ ไม่มีสินค้าOTOPสินค้าพื้นเมืองและของที่ระลึก)

๘. ทรัพยากรธรรมชาติ

๘.๑ น้ำ

๑. แหล่งน้ำธรรมชาติ

(๑) แม่น้ำลำตะคอง จำนวน ๑ สาย

(๒) แม่น้ำตกเขาแม่ชี จำนวน ๑ แห่ง

๒. แหล่งน้ำที่สร้างขึ้น

(๑) ประปาหมู่บ้าน จำนวน ๔๕ แห่ง

(๒) ประปาส่วนภูมิภาค จำนวน ๑ แห่ง

(๓) ฝายเก็บน้ำ จำนวน ๑ แห่ง

๘.๒ ป่าไม้

พื้นที่ส่วนใหญ่เป็นป่าดิบชื้นและไม้พุ่มจพพรรณ โดยทั่วไปเป็นป่าโปร่งประกอบด้วยต้นไม้ขนาดกลางเป็นส่วนมา พื้นที่ป่าไม่รกทึบ ในฤดูแล้งต้นไม้ทั้งหมดจะมีการผลัดใบและมีไฟไหม้ป่า มีพันธุ์ไม้ขึ้นคละ กันมาก ชนิด เช่น ไม้แดง ประดู่ มะค่าโมง ชิงชัน ตะแบก และไม้เต็งรัง เป็นต้น

๘.๓ ภูเขา

ลักษณะพื้นที่โดยรวมส่วนใหญ่มีลักษณะเป็นเนินเขาเตี้ย ๆ ผสมกับพื้นที่ราบเอียงเป็นลอนคลื่นทางด้านทิศตะวันตก และด้านทิศใต้มีลักษณะเป็นภูเขามีสภาพสูงประมาณ ๕๐๐ - ๖๐๐ เมตร

๘.๔ คุณภาพของทรัพยากรธรรมชาติ

๑. น้ำ (ต้นน้ำลำตะคอง) ซึ่งมีความสำคัญต่อการดำรงชีวิตและยังเป็นปัจจัยสำคัญในการทำการเกษตรและการทำอุตสาหกรรมต่าง ๆ ของชาวตำบลชนงพระ

๒. ดิน ที่มีความสำคัญต่อการดำรงชีวิตของคน สัตว์ และพืชซึ่งใช้เป็นแหล่งเพาะปลูก ซึ่งทำให้เกิดผลผลิตทางอาหารแก่คนและสัตว์ อีกทั้งเป็นที่อยู่อาศัยของพืชและสัตว์หลายชนิด

๓. ป่าไม้ ที่มีความสำคัญต่อการดำรงชีวิตของสิ่งมีชีวิตมากมายและยังเป็นแหล่งที่อยู่อาศัยของสัตว์ป่าต่าง ๆ เป็นแหล่งผลิตอาหาร สมุนไพร เป็นแหล่งผลิตไม้ ซึ่งคนนำมาใช้ทำสิ่งของเครื่องใช้ต่าง ๆ และยังช่วยสร้างสมดุลให้แก่สภาพแวดล้อม เช่น เป็นแหล่งต้นน้ำลำธาร ทำให้เกิดความชุ่มชื้นป้องกันการพังทลายของหน้าดินและบรรเทาความรุนแรงของลมพายุ เป็นต้น

ส่วนที่ ๒

ยุทธศาสตร์การพัฒนากองกรปกครองส่วนท้องถิ่น

๑. ความสัมพันธ์ระหว่างแผนพัฒนาระดับมหภาค

➤ ๑.๑ แผนยุทธศาสตร์ชาติ ๒๐ ปี

กรอบยุทธศาสตร์ชาติระยะ 20 ปี (พ.ศ. 2560 – 2579)

เพื่อให้บรรลุวิสัยทัศน์
 “ประเทศไทยมีความมั่นคง มั่งคั่ง ยั่งยืน
 เป็นประเทศพัฒนาแล้ว ด้วยการพัฒนา
 ตามปรัชญาของเศรษฐกิจพอเพียง”
 นำไปสู่การพัฒนาให้คนไทยมีความสุข
 และตอบสนองต่อการบรรลุ
 ซึ่งผลประโยชน์แห่งชาติ ในการที่จะพัฒนา
 คุณภาพชีวิต สร้างรายได้ระดับสูง
 เป็นประเทศพัฒนาแล้ว และสร้างความสุขของ
 คนไทย สังคมมีความมั่นคง เสมอภาคและ
 เป็นธรรม ประเทศสามารถแข่งขันได้ในระบบ
 เศรษฐกิจ



กรอบแนวทางที่สำคัญของยุทธศาสตร์ชาติระยะ 20 ปี



1.ด้านความมั่นคง

- (1) เสริมสร้างความมั่นคงของสถาบันหลักและการปกครองระบอบประชาธิปไตยอันมีพระมหากษัตริย์ทรงเป็นประมุข
- (2) ปฏิรูปกลไกการบริหารประเทศและพัฒนาความมั่นคงทางการเมือง ขจัดคอร์รัปชัน สร้างความเชื่อมั่นในกระบวนการยุติธรรม
- (3) การรักษาความมั่นคงภายในและความสงบเรียบร้อยภายในตลอดจนการบริหารจัดการความมั่นคงชายแดนและชายฝั่งทะเล
- (4) การพัฒนาระบบ กลไก มาตรการและความร่วมมือระหว่างประเทศทุกระดับ และรักษาคุณภาพความสัมพันธ์กับประเทศมหาอำนาจ เพื่อป้องกันและแก้ไขปัญหาความมั่นคงรูปแบบใหม่
- (5) การพัฒนาเสริมสร้างศักยภาพการผนึกกำลังป้องกันประเทศ การรักษาความสงบเรียบร้อยภายในประเทศ สร้างความร่วมมือกับประเทศเพื่อนบ้านและมิตรประเทศ
- (6) การพัฒนาระบบการเตรียมพร้อมแห่งชาติและระบบบริหารจัดการภัยพิบัติ รักษาความมั่นคงของฐานทรัพยากรธรรมชาติ สิ่งแวดล้อม
- (7) การปรับกระบวนการทำงานของกลไกที่เกี่ยวข้องจากแนวตั้งสู่แนวนานามากขึ้น

กรอบแนวทางที่สำคัญของยุทธศาสตร์ชาติระยะ 20 ปี

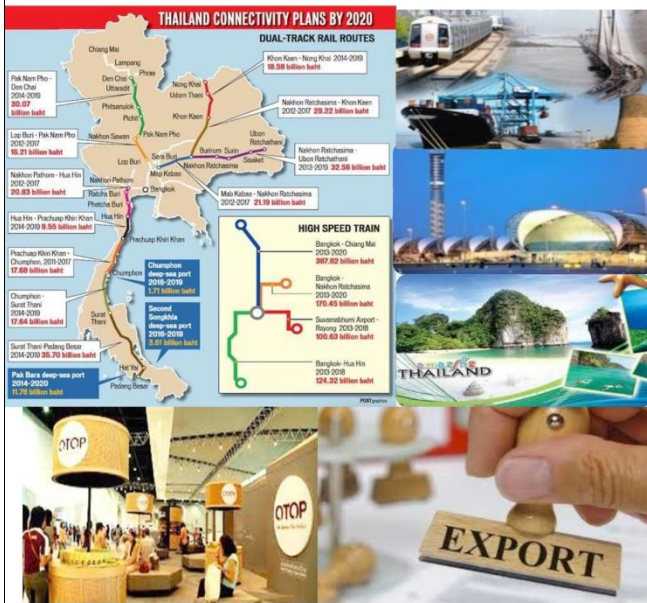

2.ด้านการสร้างความสามารถในการแข่งขัน

- (1) การพัฒนาสมรรถนะทางเศรษฐกิจ ส่งเสริมการค้า การลงทุน พัฒนาสู่ชาติการค้า
- (2) การพัฒนาภาคการผลิตและบริการ เสริมสร้างฐานการผลิตเข้มแข็ง ยั่งยืน และส่งเสริมเกษตรกรรายย่อยสู่เกษตรกรยั่งยืนเป็นมิตรกับสิ่งแวดล้อม
- (3) การพัฒนาผู้ประกอบการและเศรษฐกิจชุมชน พัฒนาทักษะผู้ประกอบการ ยกกระดับผลิตภาพแรงงานและพัฒนา SMEs สู่สากล
- (4) การพัฒนาพื้นที่เศรษฐกิจพิเศษและเมือง พัฒนาเขตเศรษฐกิจพิเศษชายแดน และพัฒนาระบบเมืองศูนย์กลางความเจริญ
- (5) การลงทุนพัฒนาโครงสร้างพื้นฐาน ด้านการขนส่ง ความมั่นคงและพลังงาน ระบบเทคโนโลยีสารสนเทศ และการวิจัยและพัฒนา
- (6) การเชื่อมโยงกับภูมิภาคและเศรษฐกิจโลก สร้างความเป็นหุ้นส่วน การพัฒนากับนานาประเทศ ส่งเสริมให้ไทยเป็นฐานของการประกอบธุรกิจ ฯลฯ

26

กรอบแนวทางที่สำคัญของยุทธศาสตร์ชาติระยะ 20 ปี



3.ด้านการพัฒนาและเสริมสร้างศักยภาพคน

- (1) พัฒนาศักยภาพคนตลอดช่วงชีวิต
- (2) การยกระดับการศึกษาและการเรียนรู้ให้มีคุณภาพเท่าเทียมและทั่วถึง
- (3) ปลุกฝังระเบียบวินัย คุณธรรม จริยธรรม ค่านิยมที่พึงประสงค์
- (4) การสร้างเสริมให้คนมีสุขภาพที่ดี
- (5) การสร้างความอยู่ดีมีสุขของครอบครัวไทย

4.ด้านการสร้างโอกาสความเสมอภาค และเท่าเทียมกันทางสังคม

- (1) สร้างความมั่นคงและการลดความเหลื่อมล้ำทางเศรษฐกิจและสังคม
- (2) พัฒนาระบบบริการและระบบบริหารจัดการสุขภาพ
- (3) มีสภาพแวดล้อมและนวัตกรรมที่เอื้อต่อการดำรงชีวิตในสังคมสูงวัย
- (4) สร้างความเข้มแข็งของสถาบันทางสังคม ทูตทางวัฒนธรรมและความเข้มแข็งของชุมชน
- (5) พัฒนาการสื่อสารมวลชนให้เป็นกลไกในการสนับสนุนการพัฒนา

27

กรอบแนวทางที่สำคัญของยุทธศาสตร์ชาติระยะ 20 ปี



5.ด้านการสร้างการเติบโตบน คุณภาพชีวิตที่เป็นมิตรกับสิ่งแวดล้อม

- (1) จัดระบบอนุรักษ์ฯ ฟื้นฟูและป้องกันการทำลายทรัพยากรธรรมชาติ
- (2) วางระบบบริหารจัดการน้ำให้มีประสิทธิภาพทั้ง 25 ลุ่มน้ำ เน้นการปรับระบบการบริหารจัดการอุทกภัยอย่างบูรณาการ
- (3) การพัฒนาและใช้พลังงานที่เป็นมิตรกับสิ่งแวดล้อม
- (4) การพัฒนาเมืองอุตสาหกรรมเชิงนิเวศและเมืองที่เป็นมิตรกับสิ่งแวดล้อม
- (5) การร่วมลดปัญหาโลกร้อนและปรับตัวให้พร้อมกับการเปลี่ยนแปลงสภาพภูมิอากาศ
- (6) การใช้เครื่องมือทางเศรษฐศาสตร์และนโยบายการคลังเพื่อสิ่งแวดล้อม

28

กรอบแนวทางที่สำคัญของยุทธศาสตร์ชาติระยะ 20 ปี

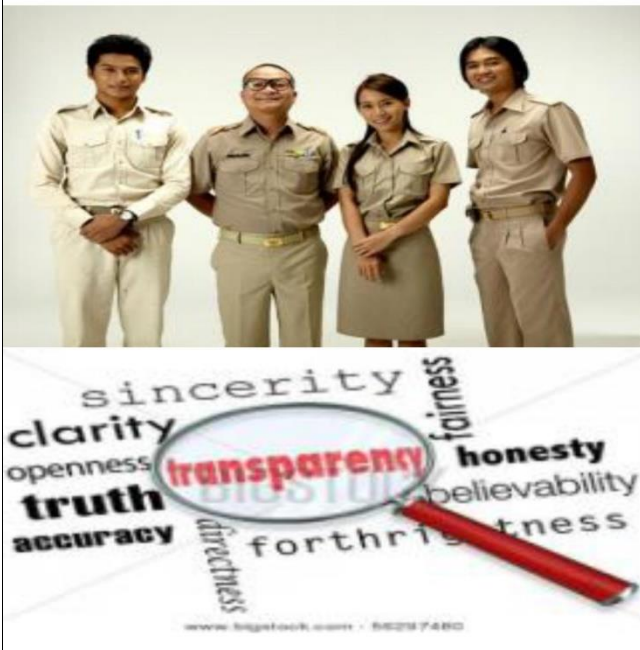

6.ด้านการปรับสมดุลและพัฒนา ระบบการบริหารจัดการภาครัฐ

- (1) การปรับปรุงโครงสร้าง บทบาท ภารกิจของหน่วยงานภาครัฐ ให้มีขนาดที่เหมาะสม
- (2) การวางระบบบริหารราชการแบบบูรณาการ
- (3) การพัฒนาระบบบริหารจัดการกำลังคนและพัฒนาบุคลากรภาครัฐ
- (4) การต่อต้านการทุจริตและประพฤติมิชอบ
- (5) การปรับปรุงกฎหมายและระเบียบต่าง ๆ
- (6) ให้ทันสมัย เป็นธรรมและเป็นสากล
- (7) พัฒนาระบบการให้บริการประชาชนของหน่วยงานภาครัฐ
- (8) ปรับปรุงการบริหารจัดการรายได้และรายจ่ายของภาครัฐ

29

➤ ๑.๒ แผนพัฒนาเศรษฐกิจและสังคมแห่งชาติ ฉบับที่ ๑๒ (พ.ศ.๒๕๖๐-๒๕๖๔)



แผนพัฒนาเศรษฐกิจและสังคมแห่งชาติ ฉบับที่ ๑๒ พ.ศ.๒๕๖๐-๒๕๖๔ ได้น้อมนำหลัก “ปรัชญาเศรษฐกิจพอเพียง” มาเป็นปรัชญานำทางในการพัฒนาประเทศอย่างต่อเนื่องจากแผนพัฒนาเศรษฐกิจและสังคมแห่งชาติ ฉบับที่ ๙-๑๑ โดยการจัดทำแผนพัฒนาเศรษฐกิจและสังคมแห่งชาติฉบับที่ ๑๒ ครั้งนี้ สำนักคณะกรรมการพัฒนาเศรษฐกิจและสังคมแห่งชาติ (สศช.) ได้จัดทำบนพื้นฐานของกรอบยุทธศาสตร์ชาติ ๒๐ ปี (พ.ศ.๒๕๖๐-๒๕๗๙) ซึ่งเป็นแผนหลักของการพัฒนาประเทศ และเป้าหมายการพัฒนาที่ยั่งยืน (Sustainable Development Goals : SDGs) รวมทั้งการปรับโครงสร้างประเทศไทยไปสู่ประเทศไทย ๔.๐ ตลอดจนประเด็นการปฏิรูปประเทศ นอกจากนี้ได้ให้ความสำคัญกับการมีส่วนร่วมของภาคีการพัฒนาทุกภาคส่วน เพื่อร่วมกันกำหนดวิสัยทัศน์และทิศทางการพัฒนาประเทศ รวมทั้งร่วมจัดทำรายละเอียดยุทธศาสตร์ของแผนฯ เพื่อมุ่งสู่ “ความมั่นคง มั่งคั่ง และยั่งยืน”

6-6-4 ยุทธศาสตร์ชาติ 20 ปี สู่ยุทธศาสตร์ของแผนพัฒนาฯ ฉบับที่ 12

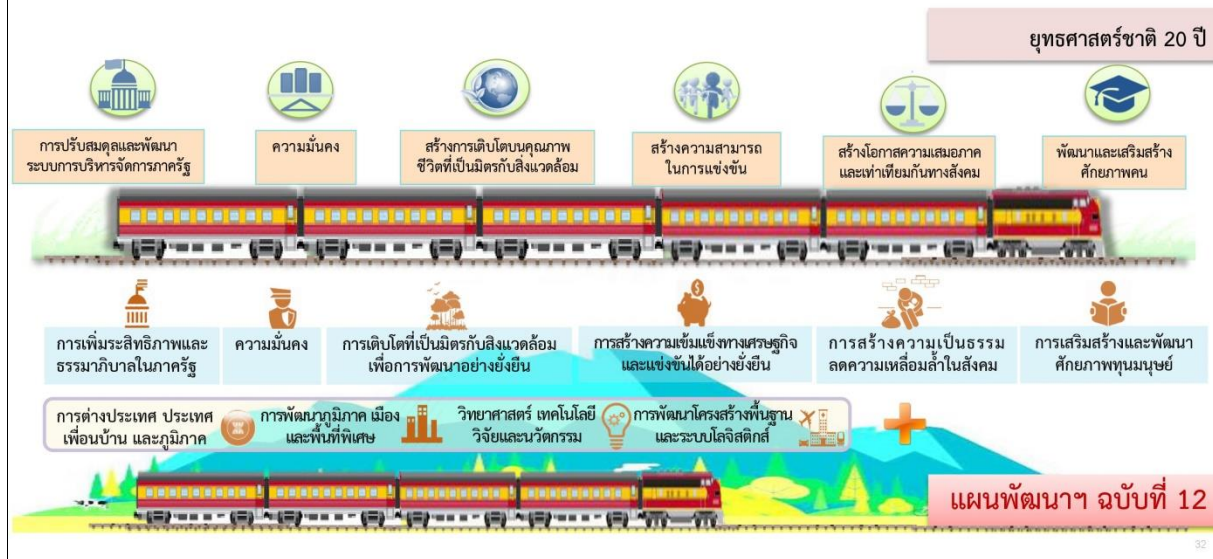

แผนพัฒนาฯ ฉบับที่ ๑๒ ได้กำหนดยุทธศาสตร์การพัฒนาประเทศไว้ทั้งหมด ๑๐ ยุทธศาสตร์ ดังนี้

๑. การเสริมสร้างและพัฒนาศักยภาพทุนมนุษย์
๒. ยุทธศาสตร์การสร้างความเป็นธรรมและลดความเหลื่อมล้ำในสังคม
๓. ยุทธศาสตร์การสร้างความเข้มแข็งทางเศรษฐกิจและแข่งขันได้อย่างยั่งยืน
๔. ยุทธศาสตร์การเติบโตที่เป็นมิตรกับสิ่งแวดล้อมเพื่อการพัฒนาที่ยั่งยืน
๕. ยุทธศาสตร์การเสริมสร้างความมั่นคงแห่งชาติเพื่อการพัฒนาประเทศสู่ความมั่งคั่งและยั่งยืน
๖. ยุทธศาสตร์การบริหารจัดการในภาครัฐ การป้องกันการทุจริตประพฤติมิชอบ และธรรมาภิบาลในสังคมไทย
๗. ยุทธศาสตร์การพัฒนาโครงสร้างพื้นฐานและระบบโลจิสติกส์
๘. ยุทธศาสตร์การพัฒนาวิทยาศาสตร์ เทคโนโลยี วิจัย และนวัตกรรม
๙. ยุทธศาสตร์การพัฒนาภาค เมือง และพื้นที่เศรษฐกิจ
๑๐. ยุทธศาสตร์ความร่วมมือระหว่างประเทศเพื่อการพัฒนา

แผนพัฒนาฯ ฉบับที่ ๑๒ ได้กำหนดยุทธศาสตร์การพัฒนาประเทศไว้ทั้งหมด ๑๐ ยุทธศาสตร์ โดยมียุทธศาสตร์ตามกรอบยุทธศาสตร์ชาติ ๒๐ ปี และอีก ๔ ยุทธศาสตร์ที่เป็นปัจจัยสนับสนุน ดังนี้

ยุทธศาสตร์ที่ 1 การเสริมสร้างและพัฒนาศักยภาพทุนมนุษย์



13 กันยายน 2559

www.nesdb.go.th

22

ยุทธศาสตร์ที่ 2 การสร้างความเป็นธรรมลดความเหลื่อมล้ำในสังคม



13 กันยายน 2559

www.nesdb.go.th

24

ยุทธศาสตร์ที่ 3 การสร้างความเข้มแข็งทางเศรษฐกิจและแข่งขันได้อย่างยั่งยืน

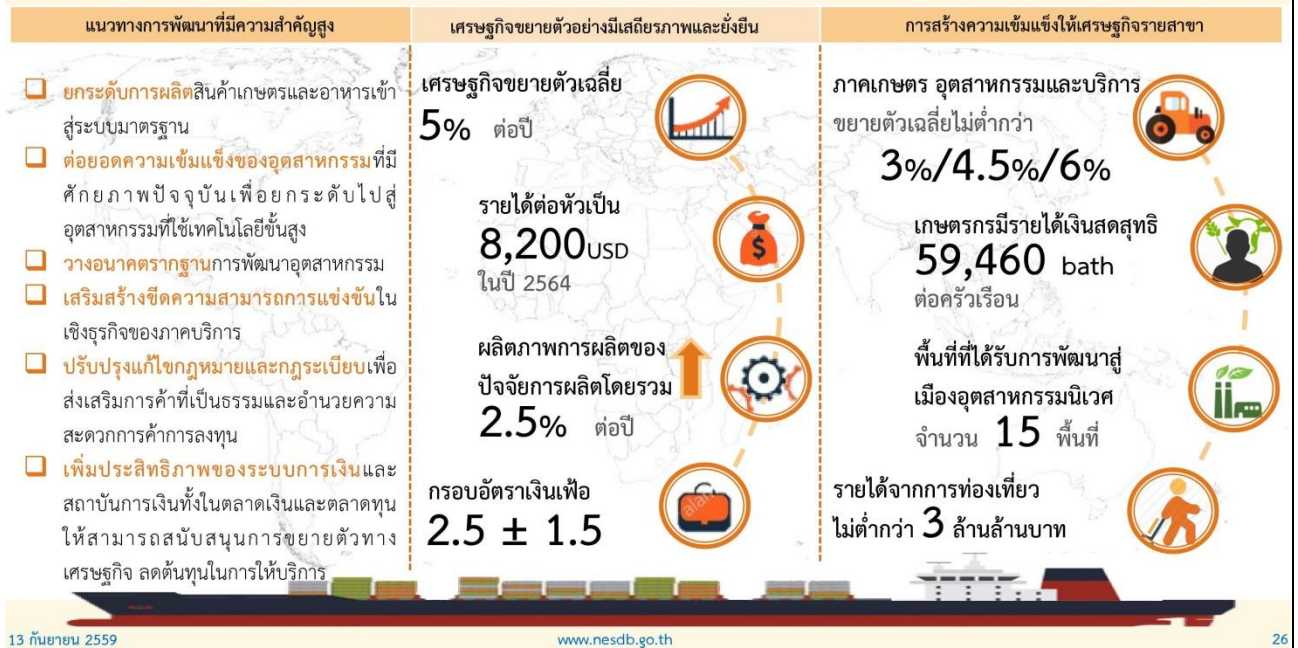

13 กันยายน 2559

www.nesdb.go.th

26

ยุทธศาสตร์ที่ 4 การเติบโตที่เป็นมิตรกับสิ่งแวดล้อมเพื่อการพัฒนาอย่างยั่งยืน



13 กันยายน 2559

www.nesdb.go.th

28

ยุทธศาสตร์ที่ 5 การเสริมสร้างความมั่นคงแห่งชาติเพื่อการพัฒนา ประเทศสู่ความมั่งคั่งและยั่งยืน

แนวทาง

- ★ ประเทศไทยมีความสัมพันธ์และความร่วมมือด้านความมั่นคงในกลุ่มประเทศนานาชาติ
- ★ ปกป้องและเชิดชูสถาบันพระมหากษัตริย์
- ★ สังคมมีความสมานฉันท์
- ★ ประชาชนในจังหวัดชายแดนภาคใต้มีความปลอดภัยในชีวิตและทรัพย์สิน
- ★ ประเทศไทยมีความพร้อมต่อการรับมือภัยคุกคามทางทหาร
- ★ อันดับความเสี่ยงจากการก่อการร้ายต่ำกว่าอันดับที่ 20 ของโลก
- ★ อันดับความเสี่ยงจากการโจมตีด้านไซเบอร์ในต่ำกว่าอันดับที่ 10 ของโลก

เสริมสร้างความปรองดองของคนในชาติและมีกลไกในการตรวจสอบและพัฒนาภาคการเมือง

พัฒนาเสริมสร้างศักยภาพการป้องกันประเทศ

ส่งเสริมความร่วมมือกับต่างประเทศด้านความมั่นคง

เป้าหมาย

สร้างจิตสำนึกของคนในชาติให้มีความหวงแหนและธำรงรักษาสถาบันชาติ ศาสนาพระมหากษัตริย์

ป้องกันและแก้ไขปัญหาความไม่สงบในจังหวัดชายแดนภาคใต้ โดยกระบวนการสันติสุข แนวทางสันติวิธี และกระบวนการมีส่วนร่วมของประชาชนในพื้นที่บนพื้นฐานความแตกต่างทางอัตลักษณ์และชาติพันธุ์

13 กันยายน 2559 www.nesdb.go.th 30

ยุทธศาสตร์ที่ 6 การบริหารจัดการในภาครัฐ การป้องกันการทุจริตประพฤติมิชอบและธรรมาภิบาลในสังคมไทย

IMD 2nd of ASEAN CPI 50⁺ อปท. ได้รับรางวัลการบริหารจัดการที่ดี

<p>ปรับปรุงโครงสร้างหน่วยงาน</p> <ul style="list-style-type: none"> — บทบาท — ภารกิจ — คุณภาพบุคลากรภาครัฐ 	<p>ปรับปรุงกระบวนการงบประมาณ</p> <p>สร้างกลไกในการติดตามตรวจสอบการเงินการคลังภาครัฐ</p>	<p>ป้องกันและปราบปราม</p> <p>การทุจริตและประพฤติมิชอบ</p>	<p>ปฏิรูปกฎหมาย</p> <p>และกระบวนการยุติธรรม</p>
--	--	--	--

13 กันยายน 2559 www.nesdb.go.th 32

ยุทธศาสตร์ที่ 7 การพัฒนาโครงสร้างพื้นฐานและระบบโลจิสติกส์



13 กันยายน 2559

www.nesdb.go.th

34

ยุทธศาสตร์ที่ 8 การพัฒนาวิทยาศาสตร์ เทคโนโลยี วิจัย และนวัตกรรม



13 กันยายน 2559

www.nesdb.go.th

36

ยุทธศาสตร์ที่ 9 การพัฒนาภาค เมือง และพื้นที่เศรษฐกิจ



ภาคเหนือ: เป็นฐานเศรษฐกิจ สร้างสรรค์มูลค่าสูง

ภาคตะวันออกเฉียงเหนือ: หลุดพ้นจากความยากจน สู่เป้าหมายการพึ่งตนเอง

ภาคกลาง: เป็นฐานเศรษฐกิจชั้นนำ

ภาคใต้: เป็นฐานการสร้างรายได้ที่หลากหลาย

เป้าหมาย



ลดช่องว่างรายได้ระหว่างภาค และมี การกระจายรายได้ ที่เป็นธรรม



เพิ่มจำนวนเมือง ศูนย์กลาง ของ จังหวัดเป็นเมือง นำอยู่



พื้นที่ ฐาน เศรษฐกิจหลักมี ระบบการผลิตที่มี ประสิทธิภาพสูง และเป็นมิตรต่อ สิ่งแวดล้อม



เพิ่มมูลค่าการ ลงทุนในพื้นที่ เศรษฐกิจใหม่ บริเวณชายแดน

พัฒนาเมืองศูนย์กลางของจังหวัด

เป็นเมืองนำอยู่สำหรับคนทุกกลุ่มในสังคม

พัฒนาพื้นที่พื้นที่บริเวณชายฝั่งทะเลตะวันออกเฉียงใต้

เป็นฐานการผลิตอุตสาหกรรมหลักของประเทศที่ขยายตัวอย่างมีสมดุล

พัฒนาพื้นที่เศรษฐกิจใหม่บริเวณชายแดน

เป็นประตูเศรษฐกิจเชื่อมโยงกับประเทศเพื่อนบ้าน

13 กันยายน 2559 www.nesdb.go.th 38

ยุทธศาสตร์ที่ 10 ความร่วมมือระหว่างประเทศเพื่อการพัฒนา

แนวทาง

การพัฒนาความเชื่อมโยงในด้านต่างๆ







ส่งเสริมให้ไทยเป็นฐานของการประกอบธุรกิจ การบริการ และการลงทุน

การส่งเสริมการลงทุน ไทยในต่างประเทศ

การสร้างความเป็นหุ้นส่วนการพัฒนา กับประเทศในอนุภูมิภาค ภูมิภาค และนานาประเทศ

เป้าหมาย

การเชื่อมโยงตามแนวระเบียงเศรษฐกิจ

ประเทศไทยเป็นหุ้นส่วนการพัฒนาที่สำคัญทุกระดับ

ระบบห่วงโซ่มูลค่าในอนุภูมิภาคและภูมิภาคอาเซียน

ประเทศไทยเป็นฐานเศรษฐกิจ การค้า และการลงทุนที่สำคัญ



13 กันยายน 2559 www.nesdb.go.th 40

๑.๓ แผนพัฒนากลุ่มจังหวัด / แผนพัฒนาจังหวัด / องค์การบริหารส่วนจังหวัด /

(๑.) ยุทธศาสตร์การพัฒนาตะวันออกเฉียงเหนือ

เป้าหมาย ศูนย์กลางเศรษฐกิจของอนุภูมิภาคลุ่มน้ำโขง

๑. บริหารจัดการน้ำให้เพียงพอต่อการพัฒนาเศรษฐกิจและคุณภาพชีวิตอย่างยั่งยืน
๒. แก้ไขปัญหาความยากจนและพัฒนาคุณภาพชีวิตผู้มีรายได้น้อยเพื่อลดความเหลื่อมล้ำทางสังคม

๓. สร้างความเข้มแข็งของฐานเศรษฐกิจภายใน ควบคู่กับการแก้ไขปัญหาด้านทรัพยากรธรรมชาติและสิ่งแวดล้อม

๔. พัฒนาการท่องเที่ยวเชิงบูรณาการ

๕. ใช้โอกาสจากการพัฒนาโครงข่ายคมนาคมขนส่งที่เชื่อมโยงพื้นที่เศรษฐกิจหลัก ภาคกลาง และพื้นที่ระเบียงเศรษฐกิจภาคตะวันออก (EEC) เพื่อพัฒนาเมือง และพื้นที่เศรษฐกิจใหม่ๆ ของภาค

๖. พัฒนาความร่วมมือและใช้ประโยชน์จากข้อตกลงกับประเทศเพื่อนบ้านในการสร้างความเข้มแข็งทางเศรษฐกิจตามแนวชายแดนและแนวระเบียงเศรษฐกิจ

โครงการที่สำคัญ (Flagship Project)

๑. โครงการบริหารจัดการน้ำอย่างบูรณาการเพื่อการพัฒนาที่ยั่งยืน
๒. โครงการแก้ไขปัญหาโรคพยาธิใบไม้ตับและมะเร็งท่อน้ำดี
๓. โครงการพัฒนาการผลิตข้าวหอมมะลิทุ่งกุลาร้องไห้สู่มาตรฐานเกษตรอินทรีย์
๔. โครงการยกระดับการท่องเที่ยวเชิงประเพณีวัฒนธรรม
๕. โครงการพัฒนาท่าอากาศยาน ขอนแก่น สกลนคร และนครพนม

(๒.) แผนพัฒนากลุ่มจังหวัด ยุทธศาสตร์กลุ่มจังหวัดภาคตะวันออกเฉียงเหนือตอนล่าง ๑ ระยะ ๕ ปี

(พ.ศ. ๒๕๖๑ - ๒๕๖๕) ฉบับทบทวนปี พ.ศ. ๒๕๖๔ (นครราชสีมา ชัยภูมิ บุรีรัมย์ สุรินทร์)

แผนพัฒนากลุ่มจังหวัดภาคตะวันออกเฉียงเหนือตอนล่าง ๑ ระยะ ๕ ปี (พ.ศ. ๒๕๖๑ - ๒๕๖๕) ฉบับทบทวนปี พ.ศ. ๒๕๖๔ ได้รับความเห็นชอบจากคณะกรรมการบริหารงานกลุ่มจังหวัดแบบบูรณาการ (ก.บ.ก.) ภาคตะวันออกเฉียงเหนือตอนล่าง ๑ ในคราวประชุม ครั้งที่ ๑๐/๒๕๖๐ เมื่อวันที่ ๒๐ ธันวาคม ๒๕๖๒ โดยสรุปประเด็นสาระสำคัญ ดังนี้

ตำแหน่งทางยุทธศาสตร์ (Strategies Position)

๑. เป็นแหล่งผลิตสินค้าเกษตรและอาหารปลอดภัย
๒. เป็นแหล่งผลิตภัณฑ์ใหม่ระดับประเทศ
๓. เป็นแหล่งท่องเที่ยวที่มีความหลากหลายทั้งการท่องเที่ยวอารยธรรมของ เขิงนิเวศน์ การกีฬาที่มีชื่อเสียง
๔. เป็นประตูสู่อีสาน และเชื่อมโยงการค้าชายแดนกับประเทศเพื่อนบ้าน

พันธกิจ (Mission)

๑. ส่งเสริมการผลิตและแปรรูปข้าวหอมมะลิ
๒. ส่งเสริมและพัฒนาการผลิตมันสำปะหลังเพื่ออุตสาหกรรมอาหารและพลังงานทดแทน
๓. ส่งเสริมการเลี้ยงโคเนื้อ กระบือ และแพะ และแปรรูปเชิงคุณภาพ
๔. ส่งเสริมการเรียนรู้สู่การปฏิบัติตามหลักปรัชญาเศรษฐกิจพอเพียง
๕. ส่งเสริมศักยภาพการผลิตและการตลาดผลิตภัณฑ์ใหม่
๖. ส่งเสริมการท่องเที่ยว ได้รับความนิยมนิยม และบริหารจัดการให้มีศักยภาพ

๗. ส่งเสริมและพัฒนาการค้าการลงทุน และค้าชายแดน
๘. ส่งเสริมการพัฒนาด้านสังคม

เป้าหมายการพัฒนาของกลุ่มจังหวัดภาคตะวันออกเฉียงเหนือตอนล่าง ๑ ระยะ ๕ ปี

จากโครงสร้างเศรษฐกิจในภาพรวมของกลุ่มจังหวัดภาคตะวันออกเฉียงเหนือตอนล่าง ๑ ปี พ.ศ. ๒๕๖๐ มีเศรษฐกิจสำคัญ ๓ ลำดับแรก โดยมีอุตสาหกรรม มีสัดส่วนร้อยละ ๒๓ รองลงมาเป็นภาคเกษตรกรรม มีสัดส่วนร้อยละ ๑๘ ของภาคการค้าร้อยละ ๑๔ มีพื้นที่การเกษตรร้อยละ ๖๘.๑๕ ของพื้นที่ของกลุ่มจังหวัด ประชากรส่วนใหญ่อยู่ในวัยแรงงาน ร้อยละ ๑๖.๘๕ ประกอบอาชีพเกษตรกรรม มีศักยภาพทางการเกษตรที่โดดเด่น ได้แก่ ข้าว มันสำปะหลัง อ้อย โคเนื้อ โคนม ไข่ แพะ แกะ มีศักยภาพทางการท่องเที่ยวที่หลากหลาย ทั้งท่องเที่ยวที่เป็นมรดกโลก เป็นแหล่งผลิตผลิตภัณฑ์ใหม่ และในขณะเดียวกันก็มีปัญหาในเรื่องการขาดแคลนน้ำ เพื่อการอุปโภค บริโภค และการเกษตร ราคาผลผลิตทางการเกษตรตกต่ำ สัดส่วนคนยากจน ร้อยละ ๑๒.๙ รายได้เฉลี่ยครัวเรือน/ปี ๒๕๐,๖๓๒ บาท หนี้สินเฉลี่ยครัวเรือน/ปี ๒๐๐,๒๑๗.๐๘ บาท มีความไม่เสมอภาคด้านรายได้ (Gino coefficient) สูงกว่าค่าเฉลี่ยประเทศ จึงกำหนดเป้าหมายการพัฒนาในการเป็น

“ศูนย์กลางของเกษตรอุตสาหกรรม ผลิตภัณฑ์ใหม่ ท่องเที่ยวอารยธรรมขอมและสังคมเป็นสุข”

โดยมีแนวคิดการพัฒนา ดังนี้

๑. การเพิ่มประสิทธิภาพภาคการผลิตให้เป็นมาตรฐานความปลอดภัย และพัฒนาจนถึงขั้นมาตรฐานอินทรีย์ในภาคการเกษตรทั้งพืชและสัตว์ โดยมีการนำนวัตกรรมในพื้นที่มาช่วยให้เกษตรกร โดยเฉพาะเกษตรกรรุ่นใหม่ (Smart Farmer) ให้มีการสืบทอดภูมิปัญญาดั้งเดิมให้คงอยู่ด้วยการน้อมนำปรัชญาเศรษฐกิจพอเพียงมาเป็นหลักในการดำเนินงาน เพื่อให้เกิดภูมิคุ้มกันต่อกระแสการเปลี่ยนแปลงของโลก
๒. พัฒนาการบริหารจัดการน้ำให้เพียงพอ ทั้งน้ำเพื่อการอุปโภค บริโภค และน้ำเพื่อการเกษตรให้เพียงพอตลอดปี โดยการเพิ่มประสิทธิภาพการกักเก็บน้ำให้อยู่ในพื้นที่ หรือการขยายพื้นที่รับน้ำ การกระจายน้ำไปยังพื้นที่
๓. ส่งเสริมการแปรรูปของสินค้าให้มากขึ้นในพื้นที่ สนับสนุนการพัฒนาอุตสาหกรรมอาหารแบบครบวงจรในพื้นที่ โดยพัฒนาช่วงกลางทางและปลายทางให้ดีขึ้น ดังจะเห็นได้จากแผนพัฒนาเศรษฐกิจและสังคมแห่งชาติ ฉบับที่ ๑๒ ยุทธศาสตร์ภาค เมือง และพื้นที่เศรษฐกิจ ที่กำหนดให้กลุ่มจังหวัด โดยเฉพาะจังหวัดนครราชสีมา ให้เป็นศูนย์กลางอุตสาหกรรมเกษตรแปรรูปและอาหารแบบครบวงจร
๔. ส่งเสริมอาชีพ และเพิ่มทักษะฝีมือแรงงานเพื่อสร้างโอกาสในการสร้างรายได้จากภาคการเกษตรและนอกภาคการเกษตร โดยเชื่อมโยงสินค้าชุมชนกับการท่องเที่ยว
๕. สร้างมูลค่าเพิ่มในสาขาการท่องเที่ยว โดยการพัฒนาแหล่งท่องเที่ยว โดยการพัฒนาแหล่งท่องเที่ยวให้ได้มาตรฐาน ทั้งทางด้านโครงสร้างพื้นฐาน ลี้อำนวยความสะดวก และบริการเกี่ยวเนื่องกับการท่องเที่ยว การใช้ประโยชน์จากระบบ Logistic ที่รัฐบาลได้วางรากฐานไว้ให้ การสร้างความเชื่อมั่นในด้านความ

ปลอดภัยแก่นักท่องเที่ยว รวมถึงการสร้างการตลาดให้เป็นที่รู้จักในวงกว้างและเป็นที่ยอมรับเดินทางมายังกลุ่มจังหวัด

๖. การพัฒนาสังคมให้มีคุณภาพ โดยเฉพาะผู้สูงอายุให้ได้รับการดูแล มีศักยภาพ คุณภาพชีวิตที่ดีขึ้น หรือสามารถดำเนินกิจกรรมได้ตามศักยภาพ รวมทั้งการรักษาภูมิปัญญาของผู้สูงอายุเพื่อให้สืบทอดไปยังรุ่นลูกหลาน และการเพิ่มศักยภาพของเด็ก เพื่อให้สังคมมีคุณภาพและสามารถดูแลตนเองได้ในอนาคต

ประเด็นการพัฒนา (Strategies Issues) รวม ๓ ประเด็น คือ

ประเด็นการพัฒนาที่ ๑ : การพัฒนาขีดความสามารถในการแข่งขันเกษตรอุตสาหกรรมและแปรรูป

วัตถุประสงค์

เพื่อเป็นศูนย์กลางด้านเกษตรปลอดภัย และอุตสาหกรรมแปรรูปสินค้าเกษตร

แนวทางการพัฒนา

- ๑.๑ พัฒนาและบริหารจัดการน้ำเพื่อการเกษตร
- ๑.๒ ส่งเสริมและพัฒนาระบบโลจิสติกส์และการกระจายสินค้าในภูมิภาค
- ๑.๓ ส่งเสริมการบริหารจัดการพื้นที่เกษตรกรรมให้เหมาะสม
- ๑.๔ ยกระดับสินค้าเกษตรเข้าสู่ระบบมาตรฐาน
- ๑.๕ ส่งเสริมการเกษตรผสมผสานตามแนวทางเศรษฐกิจพอเพียง
- ๑.๖ ส่งเสริมการใช้นวัตกรรมและพลังงานทดแทน
- ๑.๗ ส่งเสริมการแปรรูปผลผลิตเพื่อสร้างมูลค่าเพิ่ม
- ๑.๘ สนับสนุนให้มีการรวมกลุ่มการผลิตและจำหน่าย
- ๑.๙ ยกระดับความสามารถในการแข่งขันด้านการตลาดสินค้าเกษตร
- ๑.๑๐ ส่งเสริมอาชีพการเลี้ยงสัตว์คุณภาพสูง

ประเด็นการพัฒนาที่ ๒ : การพัฒนาอุตสาหกรรมการท่องเที่ยว และผลิตภัณฑ์ใหม่

วัตถุประสงค์

๑. เพื่อเป็นแหล่งท่องเที่ยวที่มีคุณภาพ มีความสะดวก และปลอดภัย
๒. เพื่อให้กลุ่มผู้ผลิตและผู้ประกอบการใหม่มีรายได้จากการจำหน่ายผลิตภัณฑ์ใหม่เพิ่มขึ้น

แนวทางการพัฒนา

- ๒.๑ พัฒนาโครงสร้างพื้นฐานและสิ่งอำนวยความสะดวก
- ๒.๒ พัฒนาสินค้าและบริการทางการท่องเที่ยว
- ๒.๓ พัฒนาบุคลากรด้านการท่องเที่ยว

- ๒.๔ สร้างความเชื่อมั่นและความปลอดภัยให้นักท่องเที่ยว
- ๒.๕ พัฒนาและฟื้นฟูแหล่งท่องเที่ยว
- ๒.๖ ส่งเสริมการท่องเที่ยวเชิงกีฬา
- ๒.๗ ส่งเสริมการท่องเที่ยวตามรอยช้าง
- ๒.๘ ส่งเสริมพัฒนา การค้า การลงทุน การค้าชายแดน
- ๒.๙ ส่งเสริมการท่องเที่ยววิถีชุมชน
- ๒.๑๐ ส่งเสริมนวัตกรรมการท่องเที่ยว ประชาสัมพันธ์ และการตลาด
- ๒.๑๑ เพิ่มประสิทธิภาพกระบวนการผลิตใหม่ให้มีคุณภาพ
- ๒.๑๒ ส่งเสริมการตลาดและการประชาสัมพันธ์การท่องเที่ยวและผลิตภัณฑ์ใหม่
- ๒.๑๓ พัฒนาผลิตภัณฑ์ใหม่ให้มีคุณภาพและมาตรฐาน

ประเด็นการพัฒนาที่ ๓ : ยกระดับการพัฒนาคุณภาพชีวิต

วัตถุประสงค์

๑. เพื่อให้เด็กปฐมวัยมีพัฒนาการทางด้านร่างกายและสติปัญญาดีขึ้น
๒. เพื่อให้ผู้สูงอายุสามารถพึ่งพาตนเองได้ แข็งแรง มีความสุข

แนวทางการพัฒนา

- ๓.๑ พัฒนา สนับสนุน กิจกรรมการลงทุนพัฒนาด้านสังคม เพื่อยกระดับคุณภาพชีวิต
- ๓.๒ ส่งเสริมอาชีพ ทักษะชีวิต และส่งเสริมสร้างศักยภาพการพึ่งพาตนเอง
- ๓.๓ ส่งเสริมและพัฒนาตามแนวทางปรัชญาเศรษฐกิจพอเพียง
- ๓.๔ ส่งเสริมและสนับสนุนการจัดกิจกรรมการเรียนรู้ที่เน้นตัวเด็กปฐมวัยเป็นสำคัญ
- ๓.๕ ส่งเสริม และสร้างความร่วมมือในการพัฒนาครอบครัวสู่ชุมชนเข้มแข็ง

(๓.) แผนพัฒนาจังหวัดนครราชสีมา

ตำแหน่งทางยุทธศาสตร์

๑. เป็นศูนย์กลางอุตสาหกรรมเกษตร การท่องเที่ยว Logistics และพลังงานสะอาดในภูมิภาค
๒. เป็นศูนย์กลางการศึกษา ศาสนา ศิลปวัฒนธรรม และสาธารณสุขที่มีคุณภาพตามมาตรฐานสากล ประชาชนมีคุณภาพชีวิตที่ดี
๓. เป็นแหล่งทรัพยากรธรรมชาติและสิ่งแวดล้อม
๔. เป็นศูนย์กลางในการป้องกันภัยคุกคาม และเสริมสร้างความมั่นคง เพื่อปกป้องสถาบันหลักของชาติ
๕. เป็นที่ตั้งของส่วนราชการที่มีการบริหารจัดการภาครัฐแบบบูรณาการอย่างยั่งยืน

เป้าหมายการพัฒนาจังหวัดนครราชสีมา (พ.ศ. ๒๕๖๑ - ๒๕๖๕)

“ศูนย์กลางโครงข่ายคมนาคมและการท่องเที่ยวของภูมิภาคนวัตกรรมเกษตรและอุตสาหกรรมสังคมคุณภาพสูง”

ตัวชี้วัดความสำเร็จตามเป้าหมายการพัฒนาของจังหวัดนครราชสีมา

- ๑) มูลค่าผลิตภัณฑ์มวลรวมจังหวัด (Gross Product : GPP) เพิ่มขึ้นไม่น้อยกว่าร้อยละ ๔
- ๒) ประชาชนมีรายได้ต่อหัวต่อปี (GPP per capita) เพิ่มขึ้นไม่น้อยกว่าร้อยละ ๔
- ๓) รายได้จากการท่องเที่ยวในจังหวัดเพิ่มขึ้น ร้อยละ ๕
- ๔) ร้อยละของประชากร ที่อยู่ใต้เส้นความยากจนลดลง (%)
- ๕) ค่าดัชนีความสุขของประชากรในจังหวัดเพิ่มขึ้น
- ๖) ร้อยละความพึงพอใจของประชาชนต่อประสิทธิภาพการบริหารจัดการภาครัฐ

ประเด็นการพัฒนาจังหวัดนครราชสีมา

- ๑) สร้างเสริมระบบโครงสร้างพื้นฐานเชื่อมโยงต่อโครงข่ายคมนาคมแห่งอนาคต และเพิ่มขีดความสามารถ การค้า การลงทุนและเศรษฐกิจ
- ๒) ยกระดับการท่องเที่ยว ที่หลากหลายเชื่อมต่อภาคและภูมิภาค
- ๓) พัฒนานวัตกรรมการผลิต การแปรรูปสินค้าเกษตรปลอดภัยและอุตสาหกรรมเชิงนิเวศ
- ๔) เสริมสร้างความมั่นคงในการพัฒนาคน และชุมชนอย่างมีคุณภาพตามหลักปรัชญาเศรษฐกิจพอเพียง
- ๕) ยกระดับบริหารจัดการทรัพยากรธรรมชาติและสิ่งแวดล้อมให้เกิดความสมดุลและยั่งยืน
- ๖) ยกระดับการบริหารจัดการภาครัฐรองรับการพัฒนาเมืองและสังคมคุณภาพสูง (SMART city/MICE City/ Art City/ Safe City)

ยุทธศาสตร์การพัฒนาขององค์กรปกครองส่วนท้องถิ่นในเขตจังหวัดนครราชสีมา

ยุทธศาสตร์การพัฒนา	แนวทางการพัฒนา
๑. ยุทธศาสตร์โครงการตามแนวทางพระราชดำริ	๑. ส่งเสริม สนับสนุนการบริหารจัดการน้ำเพื่อแก้ไขและป้องกันปัญหาอุทกภัยอย่างเป็นระบบตามแนวทางพระราชดำริ เช่น การบริหารจัดการ “น้ำ” เตรียมรับมือ “สู้ภัยแล้ง” ๒. ส่งเสริมการพัฒนาชุมชนและสังคมตามแนวปรัชญาเศรษฐกิจพอเพียง
๒. ยุทธศาสตร์การพัฒนาคุณภาพชีวิต	๑. ยกระดับคุณภาพการศึกษา ผลิตคนที่มีคุณภาพ และมีสติปัญญารอบรู้ เท้าทันการเปลี่ยนแปลง ๒. ลดความเหลื่อมล้ำ สร้างคนให้มีคุณภาพ เช่น การพัฒนาคุณภาพชีวิตให้กับผู้สูงอายุ เด็ก สตรี และผู้ด้อยโอกาสให้ดีขึ้น ๓. พัฒนาคอนให้มีสภาวะที่ดี ทั้งร่างกาย จิตใจ เช่น สาธารณสุขสร้างสุขภาพประชาชน “๓ อ.๒ ส.” (อาหาร ออกกำลังกาย ไม่สูบบุหรี่ และไม่ดื่มสุรา) สนับสนุนอุปกรณ์ทางการแพทย์ ๔. ส่งเสริมงานป้องกันแก้ไขปัญหายาเสพติด ๕. ทำนุบำรุงศาสนาวัฒนธรรมอันดีงามของท้องถิ่น
๓. ยุทธศาสตร์การพัฒนาเศรษฐกิจ	๑. ส่งเสริม สนับสนุนการเพิ่มขีดความสามารถการแข่งขันด้านเศรษฐกิจ เกษตรกรรม อุตสาหกรรม ท่องเที่ยวและบริการ ยกระดับมาตรฐานการผลิต และการพัฒนาศักยภาพภาคเกษตร เพิ่มปริมาณคุณภาพการผลิต ส่งเสริมเกษตรปลอดภัย เกษตรอินทรีย์ ลดต้นทุนการ

	<p>ผลิต เพิ่มช่องทางการตลาด ส่งเสริมเทคโนโลยีการเกษตรและเครือข่ายเกษตรกร เร่งรัดสร้างอาชีพเพื่อสร้างเศรษฐกิจชุมชน</p> <p>๒. ส่งเสริมการเลี้ยงสัตว์เศรษฐกิจ และพืชเศรษฐกิจสร้างรายได้</p> <p>๓. บริหารจัดการน้ำ พัฒนาแหล่งน้ำ ธนาคารน้ำใต้ดิน สร้างเครือข่ายน้ำ เพื่อการเกษตร น้ำสะอาดเพื่อการอุปโภคบริโภค</p>
๔. ยุทธศาสตร์การพัฒนาเมือง	<p>๑. พัฒนาโครงสร้างพื้นฐาน วางผังเมืองและสิ่งอำนวยความสะดวกให้ครอบคลุมทั่วถึง</p> <p>๒. บำรุงรักษา พื้นฟูทรัพยากรธรรมชาติและสิ่งแวดล้อมให้ได้รับการจัดสรรที่ดีมีคุณภาพ</p> <p>๓. ป้องกันและบรรเทาสาธารณภัย รักษาความสงบเรียบร้อยและส่งเสริมศีลธรรมอันดีของประชาชน</p> <p>๔. ประสานความร่วมมือกับองค์กรปกครองส่วนท้องถิ่นอื่นๆ ในการพัฒนาแก้ไขปัญหาความเดือดร้อนของประชาชน</p> <p>๕. สนับสนุน ส่งเสริมการศึกษา บำรุงสถานที่สำหรับกีฬาการท่องเที่ยวและสุขภาพ จัดให้มีสวนสาธารณะ และสถานที่พักผ่อนหย่อนใจ</p>
๕. ยุทธศาสตร์การบริหารจัดการระบบการบริหารจัดการภาครัฐ	<p>๑. ยึดหลักธรรมาภิบาล มุ่งเน้นการมีส่วนร่วมของประชาชน</p> <p>๒. พัฒนาความร่วมมือระหว่างส่วนราชการและองค์กรปกครองส่วนท้องถิ่น</p> <p>๓. สนับสนุน ส่งเสริมการบูรณาการการจัดทำแผนพัฒนาท้องถิ่นเพื่ออนาคต</p> <p>๔. ส่งเสริมการปกครองตามระบอบประชาธิปไตย ทำงานอย่างซื่อสัตย์สุจริต ยก ระดับความโปร่งใสในการบริหารงาน</p> <p>๕. นำเทคโนโลยีและนวัตกรรมมาใช้ในการพัฒนาท้องถิ่น</p> <p>๖. ปรับปรุงโครงสร้างให้กระชับไม่ซับซ้อน</p>

๒. ยุทธศาสตร์ขององค์การบริหารส่วนตำบลชนงพระ

องค์การบริหารส่วนตำบลชนงพระ ได้กำหนดวิสัยทัศน์ (Vision) เพื่อแสดงสถานการณ์ในอนาคตซึ่งเป็นจุดมุ่งหมายความคาดหวังที่ต้องการให้เกิดขึ้นในอนาคตข้างหน้า ซึ่งจะสามารถสะท้อนถึงสภาพการณ์ของท้องถิ่นในอนาคตอย่างรอบด้านภายใต้การเปลี่ยนแปลงของสภาพแวดล้อมด้านต่างๆ ดังนี้

๒.๑ วิสัยทัศน์ (Vision) :

“ส่งเสริมการศึกษา พัฒนาคุณภาพชีวิต สนับสนุนกีฬา ด้านยาเสพติด เน้นเศรษฐกิจพอเพียง”

๒.๒ พันธกิจ (Mission) :

- ๑) จัดให้มีและบำรุงรักษาทางบกและทางน้ำ
- ๒) ปรับปรุงและพัฒนาระบบสาธารณูปโภคให้ได้มาตรฐานและเพียงพอต่อความต้องการของประชาชน
- ๓) ปรับปรุงและพัฒนาระบบการบริหารจัดการ ตลอดจนความมั่นคงและปลอดภัยในชีวิตและทรัพย์สินของประชาชน
- ๔) ส่งเสริมและสนับสนุนการมีส่วนร่วมของประชาชนเพื่อการพัฒนาท้องถิ่นอีกทางหนึ่ง
- ๕) ส่งเสริมและสนับสนุนกลุ่มอาชีพต่างๆ เพื่อเพิ่มรายได้ให้กับประชาชนในท้องถิ่นอีกทางหนึ่ง
- ๖) ปรับปรุงและพัฒนาแหล่งน้ำเพื่อการเกษตร

- ๗) ส่งเสริมและสนับสนุนการศึกษาและสาธารณสุข ตลอดจนอนุรักษ์ศิลปวัฒนธรรมอันดีงานและภูมิปัญญาท้องถิ่น
- ๘) จัดการทรัพยากรธรรมชาติและสิ่งแวดล้อมเพื่อการพัฒนาที่ยั่งยืน

๒.๓. จุดมุ่งหมายเพื่อการพัฒนา (Goals) :

จุดมุ่งหมายเพื่อการพัฒนาท้องถิ่นขององค์การบริหารส่วนตำบลชนงพระ จะดำเนินการตามแผนยุทธศาสตร์การพัฒนานี้ได้กำหนดให้สอดคล้องกับพันธกิจ โดยมีภารกิจหลัก ๑๑ จุดมุ่งหมาย ดังนี้

- ๑) มีน้ำเพื่อการอุปโภคบริโภคและน้ำเพื่อการเกษตรอย่างเพียงพอ
- ๒) มีสิ่งแวดล้อมที่ดีไม่เป็นพิษ
- ๓) ประชาชนมีอาชีพและรายได้เพียงพอ
- ๔) การคมนาคมทางบกมีความสะดวกรวดเร็ว
- ๕) ส่งเสริมสนับสนุน ศาสนา วัฒนธรรมประเพณี ภูมิปัญญาท้องถิ่น
- ๖) ส่งเสริมแหล่งท่องเที่ยว ภูมิทัศน์ให้สวยงาม
- ๗) มีความปลอดภัยในชีวิตและทรัพย์สิน
- ๘) สุขภาพแข็งแรง ไม่มีโรคติดต่อ
- ๙) บริหารงานตามหลักธรรมาภิบาล
- ๑๐) เพิ่มช่องทางในการรับรู้ข่าวสารที่ทันสมัยของประชาชนเพิ่มขึ้น
- ๑๑) การศึกษาทั่วถึง เทคโนโลยี สื่อการเรียนการสอน ครบถ้วน

๒.๔ ยุทธศาสตร์ :

ตามวิสัยทัศน์ของตำบลชนงพระ “ส่งเสริมการศึกษา พัฒนาคุณภาพชีวิต สนับสนุนกีฬา ด้านยาเสพติด เน้นเศรษฐกิจพอเพียง” ประกอบนโยบายการพัฒนาของผู้บริหารมุ่งเน้นให้มีการพัฒนาตำบลชนงพระให้ก้าวหน้า นโยบายที่ครอบคลุมทางด้านความปลอดภัยในชีวิตและทรัพย์สินของพี่น้องประชาชน การยึดหลักปรัชญาเศรษฐกิจพอเพียง พัฒนาโครงสร้างพื้นฐาน สาธารณูปโภค สาธารณูปการ ถนนหนทาง แหล่งน้ำ สุขภาพ การเกษตร พัฒนาการศึกษา กีฬา นันทนาการต่อต้านยาเสพติด พัฒนาเศรษฐกิจ ส่งเสริมกลุ่มอาชีพ กลุ่มสตรี กลุ่มแม่บ้าน อสม.นโยบายด้านสังคมเพื่อดูแลผู้สูงอายุ คนพิการ ผู้ด้อยโอกาส นโยบายด้านสาธารณสุขและสิ่งแวดล้อม นโยบายด้านอนุรักษ์วัฒนธรรมประเพณีและภูมิปัญญาท้องถิ่น ตลอดจนการสร้างความเข้มแข็งให้ชุมชนมีส่วนร่วมในกิจกรรมต่างๆ การร่วมคิดร่วมแก้ไขปัญหาในตำบลชนงพระ ให้เป็นไปตามความจำเป็นและเหมาะสมกับงบประมาณที่มีอยู่อย่างจำกัด การจัดลำดับความสำคัญของปัญหาเพื่อแก้ไขปัญหาให้ได้ทันต่อสถานการณ์ที่เกิดขึ้น เพื่อให้ตำบลชนงพระเป็นเมืองที่น่าอยู่ตลอดไป การพัฒนาท้องถิ่นขององค์การบริหารส่วนตำบลชนงพระ เป็นการสร้างความเข้มแข็งของชุมชนในการร่วมคิด ร่วมแก้ไขปัญหา ร่วมสร้าง ร่วมจัดทำ ส่งเสริมความเข้มแข็งของชุมชนในเขตพื้นที่ขององค์การบริหารส่วนตำบลชนงพระ ให้มีส่วนร่วมในการพัฒนาท้องถิ่นในทุกด้าน และมุ่งเน้นให้คนเป็นศูนย์กลางของการพัฒนาในทุกกลุ่ม ทุกวัยของประชากร นอกจากนั้น ยังได้เน้นการส่งเสริมและสนับสนุนให้การศึกษาเด็กก่อนวัยเรียนและพัฒนาเยาวชนให้พร้อมที่จะเป็นบุคลากรที่มีคุณภาพ โดย

ยึดกรอบแนวทางในการจัดระเบียบการศึกษา ส่วนด้านพัฒนาอาชีพจะเน้นพัฒนาเศรษฐกิจชุมชนพึ่งตนเองในท้องถิ่นและยังจัดให้ตั้งเศรษฐกิจแบบพอเพียงโดยส่วนรวมเพื่อนำไปสู่การบรรลุวิสัยทัศน์ขององค์การบริหารส่วนตำบลตามที่คณะกรรมการพัฒนาองค์การบริหารส่วนตำบลร่วมกับประชาคมท้องถิ่น ส่วนราชการ รัฐวิสาหกิจ รวมทั้งองค์กรต่างๆ ที่เกี่ยวข้องที่ได้กำหนดยุทธศาสตร์ขององค์การบริหารส่วนตำบลชนงพระ ๘ ยุทธศาสตร์ และมีแนวทางการพัฒนาซึ่งเป็นการจัดทำตามกรอบยุทธศาสตร์การพัฒนาขององค์การปกครองส่วนท้องถิ่นจังหวัดนครราชสีมา ดังนี้

❖ **ยุทธศาสตร์ที่ ๑ : ยุทธศาสตร์การพัฒนาด้านสถานต่อแนวทางพระราชดำริ**
แนวทางการพัฒนา

- ๑) พัฒนาชุมชนและสังคมตามแนวทางปรัชญาเศรษฐกิจพอเพียง
- ๒) พัฒนาและอนุรักษ์พันธุกรรมพืชตามแนวพระราชดำริในสมเด็จพระเทพรัตนราชสุดาฯ สยามบรมราชกุมารี (อพสช.)

❖ **ยุทธศาสตร์ที่ ๒ : ยุทธศาสตร์การพัฒนาด้านโครงสร้างพื้นฐาน** ได้แก่ การพัฒนาซึ่งครอบคลุมกิจกรรมที่เกี่ยวข้องกับการพัฒนาศักยภาพและลักษณะทางกายภาพ การปรับปรุงพื้นที่และการก่อสร้างสาธารณูปโภค สาธารณูปการ เป็นการส่งเสริมบรรยากาศน่าอยู่ ความสะดวก และสภาพแวดล้อมอื่นๆ

วัตถุประสงค์

เพื่อก่อสร้างและปรับปรุงถนนให้ได้มาตรฐาน เสริมสร้างและปรับปรุงกิจการสาธารณูปโภค สาธารณูปการต่างๆ เพื่อเสริมสร้างบรรยากาศแห่งการน่าอยู่อาศัยในเขตองค์การบริหารส่วนตำบลชนงพระ

แนวทางการพัฒนา

- ๑) การจัดให้มีและบำรุงรักษาทางบก ทางน้ำ ทางระบายน้ำ และการปรับปรุงบำรุงรักษาในเขตชุมชนและท้องถิ่น
- ๒) การสาธารณูปโภคและการก่อสร้างอื่นๆ
- ๓) การสร้างและบำรุงรักษาทางบกและทางน้ำที่เชื่อมต่อระหว่างองค์การปกครองส่วนท้องถิ่นอื่น
- ๔) การสาธารณูปโภค สาธารณูปการ

❖ **ยุทธศาสตร์ที่ ๓ : ยุทธศาสตร์สร้างสังคมให้มีคุณภาพชีวิตที่ดีและอยู่ร่วมกันอย่างมีความสุข**

ได้แก่ การพัฒนาเพื่อคุณภาพชีวิตที่ดีสำหรับประชาชนทั้งในด้านสวัสดิการต่างๆ การศึกษา ศาสนา และศิลปวัฒนธรรม รวมถึงด้านสุขภาพอนามัยให้ประชาชนมีสุขภาพร่างกายระดับของคุณภาพชีวิตที่ดี

วัตถุประสงค์

เพื่อปรับปรุงและพัฒนาสวัสดิการต่างๆ สำหรับประชาชน ได้แก่ ด้านการศึกษา การพัฒนาสาธารณสุขมูลฐานป้องกันและกำจัดโรคระบาดต่างๆ เผยแพร่ประชาสัมพันธ์ให้ความรู้ด้านสุขอนามัยและความรู้ด้านการสาธารณสุขแก่ประชาชน รวมถึงการพัฒนาสุขภาพร่างกายและจิตใจของประชาชนอย่างทั่วถึง

แนวทางการพัฒนา

- ๑) การจัดการศึกษา
 - (๑) ส่งเสริม สนับสนุน การจัดการเรียนรู้ที่เน้นผู้เรียนเป็นสำคัญ โดยบูรณาการกับการศึกษา ศาสนาวัฒนธรรมท้องถิ่น

- (๒) ส่งเสริม สนับสนุน การจัดการศึกษาให้มีความพร้อมทั้งกายภาพและใช้เทคโนโลยีเพื่อพัฒนาคุณภาพผู้เรียน
- (๓) ส่งเสริมและพัฒนาครูและบุคลากรให้เป็นมืออาชีพ และยกวิทยฐานะให้สูงขึ้น
- (๔) พัฒนาระบบบริหารจัดการศึกษาตามหลักการบริหาร โดยใช้โรงเรียนเป็นฐาน
- ๒) การสังคมสงเคราะห์ และการพัฒนาคุณภาพชีวิต เด็ก สตรี คนชรา คนพิการ ผู้ด้อยโอกาส และผู้ติดเชื้อ H.I.V. จัดให้มีและเพิ่มศักยภาพศูนย์พัฒนาเด็กเล็ก
- ๓) การสนับสนุนและส่งเสริมความเป็นเลิศด้านกีฬา กีฬาแห่งชาติและการสนับสนุนส่งเสริมกีฬานานาชาติ
- ๔) การป้องกันและบรรเทาสาธารณภัย/ลดอุบัติเหตุจราจรทางบก-ทางน้ำ
- ๕) การสาธารณสุข การสร้างสุขภาพ การรักษาพยาบาล การป้องกันและควบคุมโรคติดต่อ/โรคระบาดและโรคไม่ติดต่อ การฟื้นฟูสุขภาพของประชาชน
- ๖) การป้องกัน และแก้ไขการแพร่ปัญหายาเสพติด
- ๗) การรณรงค์และประชาสัมพันธ์เพื่อปลูกจิตสำนึกด้านคุณธรรม/จริยธรรมแก่ประชาชนในท้องถิ่น
- ๘) แนวทางการพัฒนาการสนับสนุนและส่งเสริมให้ประชาชนในท้องถิ่นจัดกิจกรรมทางพระพุทธศาสนา

❖ ยุทธศาสตร์ที่ ๔ : ยุทธศาสตร์น้ำแก้วน

ได้แก่ การพัฒนาฟื้นฟูแหล่งน้ำ จัดหาแหล่งน้ำใหม่ สำหรับใช้ในการอุปโภคและบริโภค และเพื่อการเกษตรให้เพียงพอต่อการดำรงชีพของประชาชนในเขตองค์การบริหารส่วนตำบลชนงพระ

แนวทางการพัฒนา

- ๑) ส่งเสริมเชื่อมโยงการชลประทาน ก่อสร้างฝาย ทำนบกั้นน้ำ ขุดลอก ขุดสระ พัฒนาแหล่งน้ำ คลองน้ำ และกระจายการใช้ประโยชน์

❖ ยุทธศาสตร์ที่ ๕ : ยุทธศาสตร์พัฒนาการท่องเที่ยว

ได้แก่ การพัฒนาแหล่งท่องเที่ยวในเขตตำบลชนงพระ ให้สวยงามและน่าท่องเที่ยวพักผ่อน ซึ่งในตำบลมีแหล่งท่องเที่ยวทางธรรมชาติที่หลากหลายสามารถสร้างเรื่องราวเชื่อมโยงเป็นตำนานต่อเนื่องในกลุ่มอำเภอและเชื่อมต่อกับจังหวัดใกล้เคียง เพื่อดึงดูดนักท่องเที่ยวจากต่างประเทศและในประเทศ

วัตถุประสงค์

- ๑) สนับสนุนและส่งเสริมแหล่งท่องเที่ยวในตำบลชนงพระให้เป็นที่รู้จักมากขึ้น
- ๒) เพื่อสร้างแหล่งท่องเที่ยวใหม่ให้เกิดขึ้นในตำบล
- ๓) เพื่อรักษาแหล่งท่องเที่ยวที่มีอยู่ให้คงอยู่สืบต่อไป
- ๔) เพื่อสร้างรายได้ให้ประชาชนในตำบล

แนวทางการพัฒนา

- ๑) สนับสนุนและส่งเสริมให้มีการปรับปรุงและพัฒนาแหล่งท่องเที่ยว ด้านศาสนา โบราณสถาน โบราณวัตถุ ศิลปวัฒนธรรม และแหล่งท่องเที่ยวเชิงนิเวศน์
- ๒) สร้างเครือข่ายการท่องเที่ยว/ศูนย์ประสานการท่องเที่ยว
- ๓) ค้นหาและพัฒนาแหล่งท่องเที่ยวใหม่

❖ **ยุทธศาสตร์ที่ ๖ : ยุทธศาสตร์การบริหารราชการตามหลักการบริหารบ้านเมืองที่ดี**

ได้แก่ การส่งเสริมให้มีการอบรมพัฒนาบุคลากรในองค์กรให้มีความรู้ เกิดศักยภาพในการทำงานเพิ่มสูงขึ้น เพื่อรองรับการกระจายอำนาจสู่ท้องถิ่นและให้สามารถดำเนินงานกิจการองค์การบริหารส่วนตำบลสำเร็จลุล่วง ตามเป้าหมายของการพัฒนาตำบล อีกทั้งจัดให้มีแนวทางจัดระบบอุปกรณ์เทคโนโลยีให้ทันสมัย สะดวกและรวดเร็วต่อการปฏิบัติงานขององค์การบริหารส่วนตำบล

วัตถุประสงค์

- ๑) เพื่อพัฒนาบุคลากรในองค์กรให้มีความรู้เกิดศักยภาพในการทำงาน
- ๒) เพื่อให้การดำเนินงานกิจการขององค์การบริหารส่วนตำบลเป็นไปอย่างมีประสิทธิภาพ
- ๓) เพื่อให้ประชาชนได้รับความสะดวกและรวดเร็วในการรับบริการ

แนวทางการพัฒนา

- ๑) ส่งเสริมศักยภาพของท้องถิ่นในทุกๆ ด้านตามหลักการบริหารจัดการที่ดี
- ๒) ส่งเสริมประชาธิปไตยและการมีส่วนร่วมของภาคประชาชน
- ๓) การพัฒนาเทคโนโลยีและบุคลากรให้มีความเหมาะสมสอดคล้อง

❖ **ยุทธศาสตร์ที่ ๗ : ยุทธศาสตร์เสริมสร้างความสามารถทางเศรษฐกิจและบรรเทาปัญหาความยากจน**

ได้แก่ การพัฒนาที่ครอบคลุมกิจกรรมที่สนับสนุนและส่งเสริมการพัฒนาเศรษฐกิจและการประกอบธุรกิจประเภทต่างๆ ในเขตองค์การบริหารส่วนตำบลให้ดำเนินไปด้วยความเข้มแข็ง มั่นคงดีขึ้นและขยายตัวออกไปเพื่อรองรับการเพิ่มขึ้นของประชากรและวิถีทางธุรกิจใหม่ๆ

วัตถุประสงค์

- ๑) เพื่อส่งเสริมสนับสนุนการประกอบอาชีพประเภทต่างๆ
- ๒) เพื่อส่งเสริมการมีงานทำลดปัญหาการว่างงาน รวมทั้งยกระดับรายได้ของประชาชน
- ๓) เพื่อให้มีศูนย์รับซื้อสินค้าเกษตรและเกษตรแปรรูป
- ๔) เพื่อยกระดับรายได้ของครัวเรือนเพิ่มขึ้นเฉลี่ยร้อยละ ๓๐
- ๕) ครัวเรือนมีอาชีพเสริมไม่น้อยกว่าร้อยละ ๒๐
- ๖) ประชาชนมีรายได้ดีขึ้นเพียงพอต่อการเลี้ยงชีพ

แนวทางการพัฒนา

- ๑) ส่งเสริมอาชีพ/พัฒนาสินค้าชุมชน/ตลาดชุมชน/ร้านค้าชุมชน
- ๒) สร้างความเข้มแข็งด้านการเกษตรกรรม/สินค้าชุมชน
- ๓) เสริมสร้างภูมิปัญญาท้องถิ่น
- ๔) การสร้างเครือข่ายสินค้าชุมชน/ศูนย์ประสานสินค้าชุมชน

❖ ยุทธศาสตร์ที่ ๔ : ยุทธศาสตร์การอนุรักษ์และพัฒนาทรัพยากรธรรมชาติและสิ่งแวดล้อมให้เกิดความสมดุลอย่างยั่งยืน

ได้แก่ การพัฒนาที่ครอบคลุมกิจกรรมที่เกี่ยวกับสิ่งแวดล้อม และการจัดการทรัพยากรธรรมชาติอย่างยั่งยืน รวมถึงการปฏิบัติการจัดทำกิจกรรมอย่างใดอย่างหนึ่งขององค์การบริหารส่วนตำบลชนงพระที่ไม่ให้มีผลกระทบต่อสิ่งแวดล้อมโดยรวมอันจะเป็นการสร้างและส่งเสริมความสวยงาม เสริมสร้างบรรยากาศแห่งการนำอยู่อาศัยและมีทรัพยากรใช้อย่างไม่หมดสิ้น

วัตถุประสงค์

- ๑) เพื่อป้องกันและรักษาไว้ซึ่งทรัพยากรธรรมชาติและสิ่งแวดล้อมที่ดีในเขตองค์การบริหารส่วนตำบลชนงพระ
- ๒) เพื่อเป็นการจรรโลงให้ประชาชนมีจิตสำนึกในการเรียนรู้อนุรักษ์และรักษาความสะอาด ความเป็นระเบียบเรียบร้อยของชุมชน
- ๓) เพื่อปรับปรุงและพัฒนาการจัดเก็บขยะมูลฝอยและสิ่งปฏิกูลให้ครอบคลุมทุกพื้นที่ในเขตองค์การบริหารส่วนตำบลชนงพระอย่างมีประสิทธิภาพ
- ๔) เพื่อให้สองข้างทางมีความสวยงาม
- ๕) เพื่อให้บรรยากาศในชุมชนน่าอยู่

แนวทางการพัฒนา

- ๑) การจัดการสิ่งแวดล้อมและมลพิษต่างๆ ในท้องถิ่นและชุมชน
- ๒) การจัดการการบำรุงรักษา และการเพิ่มพื้นที่ป่าไม้ การใช้ประโยชน์จากป่าไม้ที่ดิน ทรัพยากรธรรมชาติและสิ่งแวดล้อม
- ๓) การสนับสนุนและรณรงค์ประชาสัมพันธ์ให้ท้องถิ่นรักษาสีเขียวและสิ่งแวดล้อมและการประหยัดพลังงาน
- ๔) ส่งเสริมสนับสนุนให้มีการพัฒนาด้านเศรษฐกิจและอนุรักษ์ทรัพยากรธรรมชาติและสิ่งแวดล้อม

๒.๕ เป้าประสงค์ :

- ๑) ส่งเสริม สนับสนุน ในการให้ความรู้ในด้านการอนุรักษ์ทรัพยากรธรรมชาติและสิ่งแวดล้อม
- ๒) ส่งเสริม สนับสนุน การสร้างอาชีพและพัฒนารายได้ของประชาชนให้มีความเป็นอยู่ที่ดีขึ้น

- ๓) ปรับปรุงโครงสร้างพื้นฐานการคมนาคมขนส่งที่มีความปลอดภัยเชื่อมโยงในทุกภาคส่วนด้านสาธารณูปโภค สาธารณูปการ ผังเมือง และการควบคุมอาคารที่มีประสิทธิภาพเพิ่มขึ้น
- ๔) ส่งเสริม สนับสนุน อนุรักษ์ศิลปวัฒนธรรมและประเพณีท้องถิ่นให้คงอยู่
- ๕) ส่งเสริม สนับสนุน คุณภาพชีวิตของประชาชนอย่างมีประสิทธิภาพ
- ๖) สร้างความปลอดภัยในชีวิตและทรัพย์สินของประชาชนได้อย่างมีประสิทธิภาพ
- ๗) บริการจัดการองค์การบริหารส่วนตำบลให้มีประสิทธิภาพตามหลักการบริหารกิจการบ้านเมืองที่ดีและเปิดโอกาสให้ประชาชนได้มีส่วนร่วมในทุกขั้นตอน
- ๘) สนับสนุน ส่งเสริม การเรียนรู้ในทุกภาคส่วน เพื่อเตรียมความพร้อมในการก้าวสู่ประชาคมอาเซียน
- ๙) การจัดการด้านการศึกษาเพื่อพัฒนาคนสู่สังคมคุณภาพ

๒.๖ ตัวชี้วัด :

ร้อยละของความสำเร็จของเป้าหมาย/ผลผลิตของโครงการ

๒.๗ ค่าเป้าหมาย :

- ๑) ด้านการได้รับบริการด้านโครงสร้างพื้นฐานให้มีความสะดวกและรวดเร็ว
- ๒) เด็ก สตรี คนชรา ได้รับการพัฒนาคุณภาพชีวิตที่ดีขึ้น มีความปลอดภัยในชีวิตและทรัพย์สินมากขึ้น
- ๓) ประชาชนมีความรู้และบำรุงรักษา ศิลปวัฒนธรรมและภูมิปัญญาท้องถิ่น
- ๔) ประชาชนมีศักยภาพมีรายได้เพียงพอสามารถพึ่งตนเองได้
- ๕) ทรัพยากรธรรมชาติและสิ่งแวดล้อมได้รับการดูแลรักษา
- ๖) การบริหารจัดการภาครัฐที่ดีและมีส่วนร่วมจากทุกภาคส่วน

๒.๘ กลยุทธ์ :

- ๑) พัฒนาชุดลอก คูคลองและจัดสร้างแหล่งน้ำ สงวนและเก็บกักน้ำเพื่อการเกษตร เพื่อการอุปโภคและบริโภค รวมทั้งวางโครงการเพื่อแก้ไขปัญหาน้ำท่วมและน้ำแล้ง
- ๒) ส่งเสริมและพัฒนาระบบการศึกษา บุคลากรทางการศึกษา ครู นักเรียน ให้เป็นผู้มีคุณภาพมีทักษะและศักยภาพตามมาตรฐานสากล รองรับประชาคมอาเซียน
- ๓) ส่งเสริมสนับสนุนและร่วมมือกับส่วนราชการหน่วยงานต่างๆ ในการเตรียมความพร้อมในการป้องกันภัย และการช่วยเหลือผู้ประสบภัย ติดตั้งระบบกล้องวงจรปิดในเขตชุมชน และสถานที่สำคัญ สนับสนุนการฝึกอบรมจัดตั้งและอบรมฟื้นฟูตำรวจบ้านและอาสาสมัครป้องกันภัยฝ่ายพลเรือน (อปพร.) และดูแลรักษาความปลอดภัยและการจราจร
- ๔) ส่งเสริมชุมชนให้เข้มแข็ง พัฒนาศักยภาพของผู้นำชุมชน คณะกรรมการหมู่บ้านและชุมชนให้พัฒนาศักยภาพและคุณภาพชีวิตของเด็ก เยาวชน สตรี ผู้สูงอายุ ผู้พิการ ผู้ด้อยโอกาส ประชาชน และคุ้มครองสิทธิเสรีภาพ ของประชาชน พัฒนาคุณภาพและศักยภาพตามความสามารถของแรงงานในท้องถิ่น
- ๕) ป้องกันและแก้ไขปัญหาการเสพติด การผลิต และการจำหน่ายยาเสพติดในทุกระดับ

๖) ดำเนินการโครงการ เพื่อให้การบริการประชาชน และรับทราบปัญหา อุปสรรค และความ ต้องการของประชาชนในพื้นที่ พัฒนาศักยภาพของอาสาสมัครสาธารณสุขประจำหมู่บ้าน (อสม.) ส่งเสริมสุขภาพ และอนามัยของประชาชนในทุกระดับให้มีสุขภาพแข็งแรง

๗) ส่งเสริม สนับสนุน การวางระบบการพัฒนาโครงสร้างพื้นฐานให้สอดคล้องกับความจำเป็น และความต้องการของประชาชน ก่อสร้าง ปรับปรุงเส้นทางคมนาคมอย่างทั่วถึง

๘) พัฒนาฟื้นฟูและส่งเสริมกิจกรรมด้านศาสนา ศิลปวัฒนธรรมและประเพณี โดยอนุรักษ์สืบ สานต่อและเชื่อมโยงสู่กิจกรรมการท่องเที่ยว

๙) ปรับปรุงโครงสร้างการบริหารงาน นำระบบสารสนเทศมาใช้ในการบริหารงานภายในองค์กร สนับสนุนบุคลากรในสังกัดให้ได้รับการศึกษาอบรม การทำวิจัยเพิ่มพูนความรู้

๑๐) เพิ่มประสิทธิภาพในการปฏิบัติราชการ

๑๑) พัฒนาฟื้นฟูและอนุรักษ์ธรรมชาติ สิ่งแวดล้อม แหล่งน้ำ กลุ่มน้ำลำคลองและป่าไม้ให้มีความ อุดมสมบูรณ์ สร้างจิตสำนึกเพื่อป้องกันและแก้ไขปัญหาลพิษและปัญหาสิ่งแวดล้อมของชุมชน จัดทำระบบกำจัด ขยะรวม และจัดการขยะมูลฝอยและสิ่งปฏิกูล

๑๒) พัฒนาปรับปรุงพันธุ์พืชและเมล็ดพันธุ์พืชที่ดีมีคุณภาพ ส่งเสริมให้เกิดเกษตรอุตสาหกรรม ลดต้นทุน เพิ่มมูลค่าผลผลิตทางการเกษตร ปรับปรุงผลิตผลให้มีคุณภาพ ส่งเสริมสนับสนุนการถนอมและแปรรูป สินค้าทางการเกษตร ส่งเสริมให้มีการเลี้ยงสัตว์เศรษฐกิจ เพื่อการบริโภค เพื่อจำหน่าย และเพื่อการอนุรักษ์ และ เพิ่มช่องทางตลาด

๒.๙ จุดยืนทางยุทธศาสตร์ :

องค์การบริหารส่วนตำบลหนองพระ เป็นพื้นที่ที่มีปัญหาน้ำท่วม ภัยแล้ง แหล่งน้ำไม่เพียงพอ สำหรับทำการเกษตร ดังนั้น ทิศทางการบริหารจัดการจึงมุ่งเน้นการสร้าง ความเข้มแข็งและยั่งยืน โดยให้ ความสำคัญกับการพัฒนาโครงสร้างพื้นฐาน การพัฒนาด้านคุณภาพชีวิต การพัฒนาทางการศึกษา การพัฒนา เศรษฐกิจ การค้า และการเมืองการบริหารจัดการที่ดี ขณะเดียวกันจำเป็นต้องปรับตัวในการเชื่อมโยงกับระบบ เศรษฐกิจในระดับจังหวัด ภูมิภาค และระดับประเทศ เพื่อเตรียมความพร้อมก้าวสู่ประชาคมเศรษฐกิจอาเซียน การเตรียมความพร้อมด้านโครงสร้างพื้นฐานระบบคมนาคมขนส่งที่ต้องก้าวไปพร้อมกับการยกระดับคุณภาพคน การเสริมสร้างองค์ความรู้ การพัฒนาเทคโนโลยีนวัตกรรมและความคิดสร้างสรรค์ให้เป็นพลังขับเคลื่อนการพัฒนา เศรษฐกิจและสังคม จำเป็นต้องมีการบริหารจัดการองค์กรเพื่อสร้างความเป็นธรรมในสังคม ให้มีความสำคัญกับการ พัฒนาการบริหารราชการเพื่อให้เกิดประโยชน์สุขแก่ประชาชนและเป็นไปตามหลักการบริหารกิจการบ้านเมืองที่ดี รวมทั้งการส่งเสริมการมีส่วนร่วมของประชาชนในการตรวจสอบการบริหารงานขององค์กร ส่งเสริมให้ประชาชน เข้าถึงทรัพยากรอย่างมีส่วนร่วม ควบคู่กับการปลูกจิตสำนึกค่านิยมประชาธิปไตยและธรรมาภิบาลแก่ประชาชนทุก กลุ่ม

๒.๑๐ แผนงาน :

- ๑) แผนงานบริหารงานทั่วไป
- ๒) แผนงานการรักษาความสงบภายใน
- ๓) แผนงานการศึกษา
- ๔) แผนงานสาธารณสุข
- ๕) แผนงานสังคมสงเคราะห์
- ๖) แผนงานเคหะและชุมชน
- ๗) แผนงานสร้างความเข้มแข็งของชุมชน
- ๘) แผนงานการศาสนาและวัฒนธรรมและนันทนาการ
- ๙) แผนงานอุตสาหกรรมและการโยธา
- ๑๐) แผนงานการเกษตร
- ๑๑) แผนงานงบกลาง

๒.๑๑ ความเชื่อมโยงของยุทธศาสตร์ในภาพรวม :

แผนพัฒนาท้องถิ่น (พ.ศ.๒๕๖๙ - ๒๕๗๐) องค์การบริหารส่วนตำบลชนงพระ ได้กำหนดวิสัยทัศน์ ประเด็นยุทธศาสตร์ เป้าประสงค์ ตัวชี้วัด ค่าเป้าหมาย และกลยุทธ์ ครอบคลุมและสอดคล้องกับยุทธศาสตร์ชาติ ๒๐ ปี, แผนพัฒนาเศรษฐกิจและสังคมแห่งชาติฉบับที่ ๑๒ (พ.ศ.๒๕๖๐-๒๕๖๔), แผนพัฒนากลุ่มจังหวัด ยุทธศาสตร์กลุ่มจังหวัดภาคตะวันออกเฉียงเหนือตอนล่าง ๑ ระยะ ๕ ปี (พ.ศ. ๒๕๖๑ - ๒๕๖๕) ฉบับทบทวนปี พ.ศ. ๒๕๖๔ (นครราชสีมา ชัยภูมิ บุรีรัมย์ สุรินทร์) , แผนพัฒนาจังหวัดนครราชสีมา พ.ศ.๒๕๖๑ - ๒๕๖๕ ฉบับ ทบทวน ปีงบประมาณ พ.ศ. ๒๕๖๕ ,ยุทธศาสตร์การพัฒนากองค์การบริหารส่วนจังหวัดนครราชสีมา (พ.ศ. ๒๕๖๖ - ๒๕๗๐), แผนพัฒนาอำเภอปากช่อง แผนพัฒนาตำบล และแผนพัฒนาหมู่บ้านหรือแผนพัฒนาชุมชน โดย กำหนดยุทธศาสตร์ขององค์กรปกครองส่วนท้องถิ่น ดังนี้

➤ **ยุทธศาสตร์ที่ ๑ : การพัฒนาด้านสานต่อแนวทางพระราชดำริ**
ความเชื่อมโยง

ประเด็นการพัฒนาจังหวัดนครราชสีมาที่ ๔ : เสริมสร้างความมั่นคงในการพัฒนาคน และชุมชนอย่างมีคุณภาพตามหลักปรัชญาเศรษฐกิจพอเพียง

ยุทธศาสตร์การพัฒนาของ อปท. ในเขตจังหวัดนครราชสีมาที่ ๑ : ยุทธศาสตร์โครงการตามแนวทางพระราชดำริ

➤ **ยุทธศาสตร์ที่ ๒ : การพัฒนาด้านโครงสร้างพื้นฐาน**
ความเชื่อมโยง

ประเด็นการพัฒนาจังหวัดนครราชสีมาที่ ๑ : เสริมสร้างระบบโครงสร้างพื้นฐานเชื่อมโยงต่อโครงข่ายคมนาคมแห่งอนาคต และเพิ่มขีดความสามารถการค้าการลงทุนและเศรษฐกิจ

ยุทธศาสตร์การพัฒนาของ อปท. ในเขตจังหวัดนครราชสีมาที่ ๑ : ยุทธศาสตร์การพัฒนาเมือง

- **ยุทธศาสตร์ที่ ๓ : สร้างสังคมให้มีคุณภาพชีวิตที่ดีและอยู่ร่วมกันอย่างมีความสุข**
ความเชื่อมโยง
ประเด็นการพัฒนาจังหวัดนครราชสีมาที่ ๔ : เสริมสร้างความมั่นคงในการพัฒนาคน และชุมชนอย่างมีคุณภาพตามหลักปรัชญาเศรษฐกิจพอเพียง
ยุทธศาสตร์การพัฒนาของ อปท. ในเขตจังหวัดนครราชสีมาที่ ๒ : ยุทธศาสตร์การพัฒนาคุณภาพชีวิต
- **ยุทธศาสตร์ที่ ๔ : นำแก๊จน**
ความเชื่อมโยง
ประเด็นการพัฒนาจังหวัดนครราชสีมาที่ ๕ : ยกระดับการบริหารจัดการทรัพยากรธรรมชาติและสิ่งแวดล้อมให้เกิดสมดุลและยั่งยืน
ยุทธศาสตร์การพัฒนาของ อปท. ในเขตจังหวัดนครราชสีมาที่ ๓ : ยุทธศาสตร์การพัฒนาเศรษฐกิจ
- **ยุทธศาสตร์ที่ ๕ : พัฒนาการท่องเที่ยว**
ความเชื่อมโยง
ประเด็นการพัฒนาจังหวัดนครราชสีมาที่ ๒ : ยกระดับการท่องเที่ยวที่หลากหลายเชื่อมต่อกภาคและภูมิภาค
ยุทธศาสตร์การพัฒนาของ อปท. ในเขตจังหวัดนครราชสีมาที่ ๓ : ยุทธศาสตร์การพัฒนาเศรษฐกิจ
- **ยุทธศาสตร์ที่ ๖ : การบริหารราชการตามหลักการบริหารบ้านเมืองที่ดี**
ความเชื่อมโยง
ประเด็นการพัฒนาจังหวัดนครราชสีมาที่ ๖ : ยกระดับการบริหารจัดการภาครัฐรองรับการพัฒนาเมืองและสังคมคุณภาพสูง (SMART City/ MICE City/ ART City/ SAFE City)
ยุทธศาสตร์การพัฒนาของ อปท. ในเขตจังหวัดนครราชสีมาที่ ๕ : ยุทธศาสตร์ด้านพัฒนาระบบการบริหารจัดการภาครัฐ
- **ยุทธศาสตร์ที่ ๗ : เสริมสร้างความสามารถทางเศรษฐกิจและบรรเทาปัญหาความยากจน**
ความเชื่อมโยง
ประเด็นการพัฒนาจังหวัดนครราชสีมาที่ ๓ : พัฒนานวัตกรรมการผลิต การแปรรูปสินค้าเกษตรปลอดภัยและอุตสาหกรรมเชิงนิเวศ
ยุทธศาสตร์การพัฒนาของ อปท. ในเขตจังหวัดนครราชสีมาที่ ๓ : ยุทธศาสตร์ด้านพัฒนาเศรษฐกิจ
- **ยุทธศาสตร์ที่ ๘ : การอนุรักษ์และพัฒนาทรัพยากรธรรมชาติและสิ่งแวดล้อมให้เกิดความสมดุลอย่างยั่งยืน**

➤ **ความเชื่อมโยง**

ประเด็นการพัฒนาจังหวัดนครราชสีมาที่ ๕ : ยกระดับการบริหารจัดการทรัพยากรธรรมชาติและสิ่งแวดล้อมให้เกิดสมดุลและยั่งยืน

ยุทธศาสตร์การพัฒนาของ อปท. ในเขตจังหวัดนครราชสีมาที่ ๔ : ยุทธศาสตร์การพัฒนาเมือง

แผนภาพแสดงความเชื่อมโยงของยุทธศาสตร์ในภาพรวม

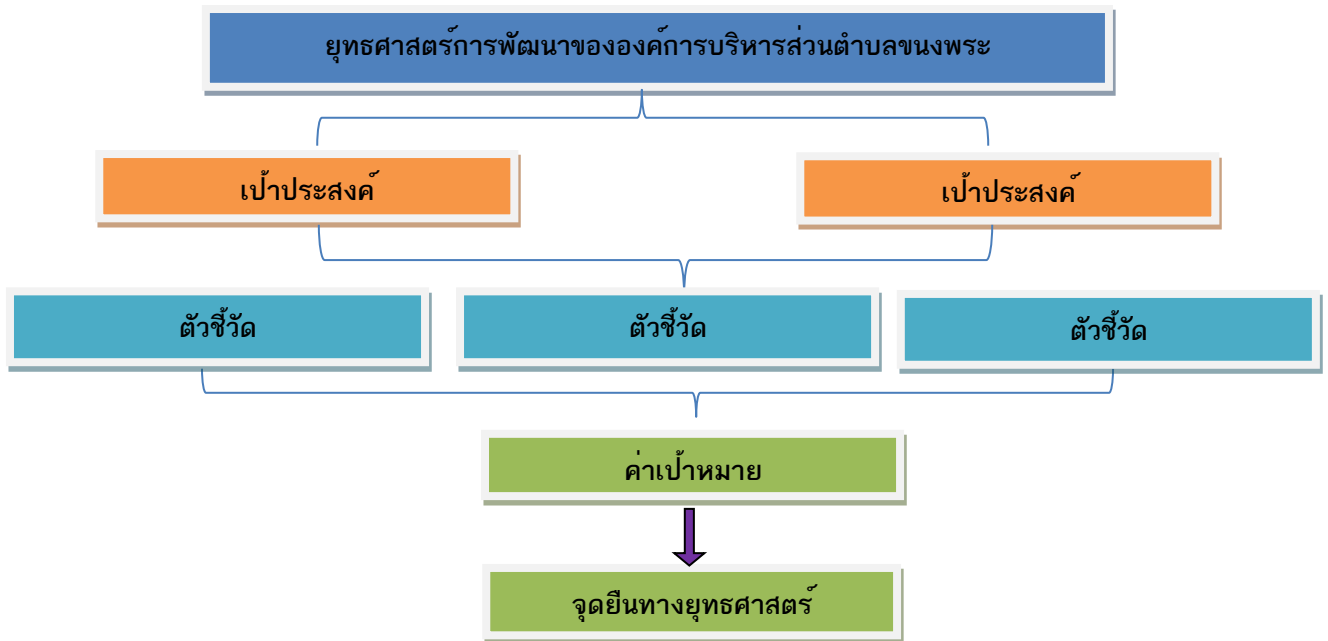

๓. การวิเคราะห์เพื่อพัฒนาท้องถิ่น

๓.๑ การวิเคราะห์กรอบการจัดทำยุทธศาสตร์ขององค์กรปกครองส่วนท้องถิ่น

การจัดทำแผนพัฒนาท้องถิ่น ใช้การวิเคราะห์ (การวิเคราะห์ SWOT Analysis/Demand (Demand Analysis)/Global Demand และ Trend ปัจจัยและสถานการณ์การเปลี่ยนแปลงที่มีผลต่อการพัฒนา อย่างน้อยต้องประกอบด้วย การวิเคราะห์ศักยภาพด้านเศรษฐกิจ ด้านสังคม ด้านทรัพยากรธรรมชาติและสิ่งแวดล้อม) ซึ่งมีรายละเอียดดังนี้

การวิเคราะห์สภาวะแวดล้อม (SWOT) ขององค์การบริหารส่วนตำบลชนงพระ

จุดแข็ง (Strength)	จุดอ่อน (Weaknesses)
ปัจจัยภายใน	ปัจจัยภายใน
<p>๑. ด้านการบริหาร</p> <ul style="list-style-type: none"> - องค์การบริหารส่วนตำบลชนงพระ มีโครงสร้างส่วนราชการที่ชัดเจน ครอบคลุมอำนาจหน้าที่ตามภารกิจ และสามารถปรับปรุงได้ตามภารกิจที่ได้รับเพิ่มขึ้นหรือถ่ายโอน - มีคำสั่งแบ่งงานหรือการมอบอำนาจการบริหารตามลำดับชั้น 	<p>๑. ด้านการบริหาร</p> <ul style="list-style-type: none"> - สายอำนวยการท้องถิ่น ไม่มีผู้ครองตำแหน่งตามกรอบอัตรากำลัง - ขาดการรายงานผลการดำเนินการตามคำสั่งที่ได้รับมอบหมาย

<p>๒. ด้านระเบียบกฎหมาย</p> <ul style="list-style-type: none"> - ผู้บริหารท้องถิ่นกำหนดนโยบายได้เองภายใต้กรอบของกฎหมาย - มีข้อบัญญัติเป็นกฎหมายที่ใช้ในการบริหารจัดการท้องถิ่น เช่น ข้อบัญญัติงบประมาณรายจ่ายประจำปี ฯลฯ - สภากองการบริหารส่วนตำบลสามารถออกข้อบัญญัติได้เองภายใต้กรอบของกฎหมาย 	<p>๒. ด้านระเบียบกฎหมาย</p> <ul style="list-style-type: none"> - ข้อบัญญัติต้องการการบริหารส่วนตำบลบางฉบับยังไม่ครอบคลุม ครบถ้วน จึงยังไม่สามารถบังคับใช้ได้ - ไม่มีการปรับปรุงแก้ไขข้อบัญญัติต้องการการบริหารส่วนตำบลให้เป็นปัจจุบัน
<p>๓. ด้านบุคลากร</p> <ul style="list-style-type: none"> - สามารถจัดกรอบอัตรากำลังได้เองตามภารกิจ และกำลังงบประมาณ - ผู้บริหารและสมาชิกสภาองค์การบริหารส่วนตำบลได้รับคะแนนเสียงการเลือกตั้งจากประชาชนในตำบลโดยตรง ทำให้เข้าใจปัญหาความเดือดร้อน และความต้องการของประชาชนอย่างแท้จริง 	<p>๓. ด้านบุคลากร</p> <ul style="list-style-type: none"> - พนักงานส่วนตำบลส่วนใหญ่ไม่ใช่คนในท้องถิ่นทำให้ขาดจิตสำนึกในการปฏิบัติงาน - บุคลากรทุกระดับขาดความรู้ใหม่ๆ ยังขาดความรู้ด้านเทคโนโลยีสารสนเทศ (IT) - บุคลากรครองตำแหน่งไม่ครบตามกรอบอัตรากำลัง - พนักงานส่วนตำบลมีการโอน (ย้าย) บ่อยทำให้ขาดความต่อเนื่องในการปฏิบัติงาน
<p>๔. ด้านงบประมาณ</p> <ul style="list-style-type: none"> - มีรายได้จากการจัดเก็บรายได้เป็นของตนเอง ทำให้เกิดความคล่องตัวในการบริหารงาน 	<p>๔. ด้านงบประมาณ</p> <ul style="list-style-type: none"> - มีงบประมาณไม่เพียงพอในการบริหารจัดการและการพัฒนาในด้านต่างๆ
<p>๕. ระบบฐานข้อมูล</p> <ul style="list-style-type: none"> - มีระบบคอมพิวเตอร์ใช้ครบทุกส่วนราชการ - มีระบบอินเทอร์เน็ตขององค์การบริหารส่วนตำบล - มีเว็บไซต์ขององค์การบริหารส่วนตำบล 	<p>๕. ระบบฐานข้อมูล</p> <ul style="list-style-type: none"> - ระบบคอมพิวเตอร์ยังมีความล่าช้า - ระบบอินเทอร์เน็ตขององค์การบริหารส่วนตำบลขึ้นอยู่กับความแรงของสัญญาณที่ส่งมายังเครื่องรับ ไม่สม่ำเสมอ - เว็บไซต์เป็นข้อมูลที่ยังไม่ได้มีการอัปเดตให้เป็นปัจจุบัน
<p>๖. การประสานงาน</p> <ul style="list-style-type: none"> - มีแผนพัฒนา แผนการดำเนินงาน และมีการบูรณาการจัดทำแผน การทำงานร่วมกับหน่วยงานหรือส่วนราชการอื่นอย่างสม่ำเสมอ - เป็นหน่วยงานที่มีความใกล้ชิดกับประชาชนมากที่สุด และสามารถแก้ไขปัญหาได้อย่างรวดเร็ว - มีการใช้ application สำหรับการประสานงานที่รวดเร็ว 	<p>๖. การประสานงาน</p> <ul style="list-style-type: none"> - ประชาชนยังขาดการเข้ามีส่วนร่วมทางการเมือง - ผู้นำไม่ค่อยให้ความสำคัญกับการติดต่อประสานงานที่ควร
<p>๗. ทรัพยากร เครื่องมือ อุปกรณ์ในการทำงาน</p> <ul style="list-style-type: none"> - สามารถใช้ทรัพยากรเครื่องมือ อุปกรณ์ที่มีอยู่ในการทำงานได้อย่างคุ้มค่า 	<p>๗. ทรัพยากร เครื่องมือ อุปกรณ์ในการทำงาน</p> <ul style="list-style-type: none"> - ยังขาดการนำเครื่องมือ เทคโนโลยี อุปกรณ์ที่จำเป็นต่อการเพิ่มประสิทธิภาพในการทำงาน ทำให้เกิดอุปสรรคในการบริหารงาน - พื้นที่อาคารสำนักงานมีความคับแคบ ไม่เอื้อต่อการให้บริการแก่ประชาชน

โอกาส (Opportunity)	ภัยคุกคาม (Threats)
ปัจจัยภายนอก	ปัจจัยภายนอก
<p>๑. ด้านการเมือง</p> <ul style="list-style-type: none"> - ไม่มีความขัดแย้งทางการเมืองและกลุ่มผลประโยชน์ 	<p>๑. ด้านการเมือง</p> <ul style="list-style-type: none"> - มีการขัดแย้งด้านความคิดเห็น และทัศนคติบ้างแต่ไม่รุนแรง
<p>๒. ด้านเศรษฐกิจ</p> <ul style="list-style-type: none"> - มีการพัฒนาอาชีพกลุ่มต่าง ๆ มีรายได้เพิ่มขึ้น - มีกองทุนหมู่บ้านทุกหมู่บ้าน - เป็นพื้นที่เกษตรกรรม ประชาชนส่วนใหญ่ประกอบอาชีพเกษตรกรรม - อยู่ในพื้นที่ที่มีแหล่งน้ำทางธรรมชาติที่หลากหลาย - มีท่องเที่ยว โรงแรม รีสอร์ท จำนวนมากและหลากหลายสามารถรองรับนักท่องเที่ยวได้ 	<p>๒. ด้านเศรษฐกิจ</p> <ul style="list-style-type: none"> - ขาดการสร้างกลุ่มอาชีพให้เข้มแข็งและยั่งยืน - มีการกู้ยืมเงินทุน และเป็นหนี้สินจำนวนมาก - สินค้าอุปโภค บริโภค มีราคาสูง - ระบบการบริหารจัดการด้านการท่องเที่ยวยังไม่ได้มาตรฐาน และไม่มีประสิทธิภาพเท่าที่ควร - ราคารับซื้อผลผลิตมีราคาต่ำไม่คุ้มกับการลงทุน - ขาดความต่อเนื่องในการส่งเสริม สนับสนุน การพัฒนาการท่องเที่ยวจากหน่วยงานที่เกี่ยวข้อง
<p>๓. ด้านสังคม</p> <ul style="list-style-type: none"> - การรณรงค์กิจกรรมที่ให้ประชาชนเข้ามามีส่วนร่วมในการยกระดับคุณภาพชีวิต - มีปราชญ์และภูมิปัญญาท้องถิ่นที่มีศักยภาพ - มีประเพณีท้องถิ่นและประชาชนในท้องถิ่นมีความรักและหวงแหน - มีทรัพยากรทางธรรมชาติที่หลากหลายและมีสิ่งแวดล้อมทางธรรมชาติที่ดี - มีวัดและสถานธรรมสามารถพัฒนาเสริมสร้างความพร้อมให้เป็นแหล่งพัฒนาคุณธรรม จริยธรรมให้แก่เยาวชน และประชาชนในเขตตำบลได้ 	<p>๓. ด้านสังคม</p> <ul style="list-style-type: none"> - ขาดงบประมาณในการดำเนินการแก้ไขปัญหา - ประชาชนขาดจิตสำนึกในการดูแลรักษาทรัพยากรธรรมชาติและสิ่งแวดล้อมในชุมชน - ยังมีการแพร่ระบาดของยาเสพติด - ประชาชนยังว่างงาน และมีการศึกษาระดับต่ำ - เกิดปัญหาความยากจน คนพิการ คนชรา ขาดการดูแล - ประชาชนบางกลุ่มยังขาดคุณธรรม จริยธรรม ระเบียบวินัย - ค่านิยมด้านวัตถุของประชาชนในพื้นที่เพิ่มสูงขึ้นเกิดเป็นภาระหนี้สิน - ขยะมูลฝอยขององค์การบริหารส่วนตำบลหนองพระ มีปริมาณเพิ่มขึ้น ทำให้ไม่สามารถกำจัดได้อย่างมีประสิทธิภาพ
<p>๔. ด้านนโยบายรัฐบาล</p> <ul style="list-style-type: none"> - นโยบายของรัฐที่เอื้อต่อการพัฒนาองค์การบริหารส่วนตำบล - นโยบายสุขภาพถ้วนหน้า, โครงการอาหารต่าง ๆ แก้ไขปัญหาความยากจน เป็นต้น 	<p>๔. ด้านนโยบายรัฐบาล</p> <ul style="list-style-type: none"> - การจัดสรรงบประมาณสำหรับการพัฒนาท้องถิ่นล่าช้าและไม่เพียงพอต่อการพัฒนาหรือแก้ไขปัญหาอย่างแท้จริง - สินค้าที่ราคาต่ำ - มีการพัฒนา SME มากขึ้น ทำให้ขาดความสนใจ OTOP
<p>๕. ด้านเทคโนโลยี</p> <ul style="list-style-type: none"> - ความก้าวหน้าของ IT สามารถนำมาพัฒนาองค์การบริหารส่วนตำบลได้ - ความก้าวหน้าของ IT เกิดความสะดวก รวดเร็ว และเกิดประสิทธิภาพมากขึ้น 	<p>๕. ด้านเทคโนโลยี</p> <ul style="list-style-type: none"> - การพัฒนา IT รวดเร็ว ก่อให้เกิดการเลิกจ้างแรงงาน - ทำให้ต้องพึ่งพา IT มากกว่าการพึ่งพาตนเอง - เกิดปัญหามลพิษ มลภาวะ จากการใช้ผลิตภัณฑ์ที่ผลิตจากเทคโนโลยีในโรงงานอุตสาหกรรม

๓.๒. การประเมินสถานการณ์สภาพแวดล้อมที่เกี่ยวข้อง

การวิเคราะห์สภาพแวดล้อมขององค์การบริหารส่วนตำบลชนงพระ โดยอาศัยข้อมูลจากแผนพัฒนาท้องถิ่น (พ.ศ. ๒๕๖๑ - ๒๕๖๕) ขององค์การบริหารส่วนตำบลชนงพระ เพื่อให้ได้ข้อมูลพื้นฐานในการนำมาประกอบการทบทวนเพื่อจัดทำแผนพัฒนาท้องถิ่น (พ.ศ. ๒๕๖๖ - ๒๕๗๐) สำหรับประเมินสถานการณ์สภาพแวดล้อมภายนอกที่เกี่ยวข้อง ซึ่งมีรายละเอียดดังนี้

ด้าน	สถานการณ์สภาพแวดล้อมภายนอกที่เกี่ยวข้อง	ขอบข่ายและปริมาณของปัญหา/ความต้องการ	พื้นที่เป้าหมาย/กลุ่มเป้าหมาย	ความคาดหวังและ แนวโน้มอนาคต
๑. โครงการสร้างพื้นฐาน	๑) ขาดแคลนแหล่งน้ำในการเกษตรและน้ำประปาสำหรับอุปโภค-บริโภคยังไม่พอเพียงและยังไม่ได้มาตรฐาน	- แหล่งน้ำและน้ำประปาในการอุปโภค-บริโภค	- ในเขตองค์การบริหารส่วนตำบล	- ประชาชนมีแหล่งน้ำและมีน้ำประปาใช้อย่างพอเพียงมีคุณภาพตามมาตรฐานมากขึ้น
	๒) ไฟฟ้าส่องสว่างทางและที่สาธารณะยังไม่สามารถดำเนินการครอบคลุมพื้นที่ได้ทั้งหมด	- ไฟฟ้า	- ทางและสถานที่สาธารณะในเขตองค์การบริหารส่วนตำบล	- ทางและสถานที่สาธารณะมีแสงสว่างเพียงพอประชาชนได้รับความสะดวกในการสัญจรไปมาและป้องกันการเกิดอาชญากรรมได้
	๓) ประชาชนต้องการเส้นทางในการสัญจรไปมา สะดวก และได้มาตรฐานเพิ่มมากขึ้นและองค์การบริหารส่วนตำบลไม่สามารถดำเนินการได้เนื่องจากพื้นที่ยังไม่เป็นที่สาธารณะ จะดำเนินการได้ก็ต่อเมื่อต้องเป็นที่สาธารณะ	- เส้นทางคมนาคม	- เส้นทางคมนาคมที่เป็นสาธารณะและประชาชนมีความต้องการให้ดำเนินการ	- มีเส้นทางในการคมนาคมเพียงพอและประชาชนได้รับความสะดวกในการสัญจรไปมา
๒. ด้านงานส่งเสริมคุณภาพชีวิต	๑) มีการระบาดของโรคอุบัติใหม่ โรคระบาด โรคติดต่อ	- ด้านสาธารณสุข	- ในเขตองค์การบริหารส่วนตำบล	ในพื้นที่ไม่มีการระบาดของโรค
	๒) ประชาชนในพื้นที่ป่วยเป็นโรคเรื้อรังแนวโน้มที่เพิ่มขึ้น เช่น เบาหวาน ความดัน		- ประชาชนกลุ่มเสี่ยงและผู้ป่วย	ประชาชนมีสุขภาพที่ดีขึ้น และมีแนวโน้มโรคเรื้อรังลดลง

ด้าน	สถานการณ์ภาพแวดล้อม ภายนอกที่เกี่ยวข้อง	ขอบข่ายและปริมาณของ ปัญหา/ ความต้องการ	พื้นที่เป้าหมาย/ กลุ่มเป้าหมาย	ความคาดหวังและ แนวโน้มอนาคต
๒. ด้านงานส่งเสริม คุณภาพชีวิต	๓) ประชาชนบริโภคอาหารที่ ปลอดภัย	- ด้านสาธารณสุข	- ประชาชนในเขต องค์การบริหารส่วน ตำบล	- ประชาชนทราบ และสามารถเลือก บริโภคอาหารที่ ปลอดภัยได้ถูกต้อง
	๔) ประชาชนในพื้นที่บางรายมีที่อยู่ อาศัยไม่มั่นคงแข็งแรง	- ด้านคุณภาพชีวิต	- ประชาชนในพื้นที่ที่ ได้รับความเดือดร้อน เรื่องที่อยู่อาศัย	- ประชาชนในพื้นที่ ได้รับความช่วยเหลือ ซ่อมแซมที่อยู่อาศัย ให้มั่นคงแข็งแรง
	๕) ประชาชนบางครัวเรือนบริโภค- บริโภคน้ำที่ยังไม่สะอาดและมี สิ่งเจือปน เช่น จากน้ำฝน น้ำที่ไม่ได้ คุณภาพ มีตะกอน	- การอุปโภค-บริโภค	- ประชาชนในเขต องค์การบริหารส่วน ตำบล	- ประชาชนบริโภคน้ำ ที่สะอาดถูก สุขลักษณะ
	๖) เด็กและผู้สูงอายุบางครอบครัว ผู้สูงอายุอยู่ตามลำพัง และรับภาระใน การดูแลเด็ก	- ด้านคุณภาพชีวิต	- ผู้สูงอายุและเด็กใน เขตองค์การบริหาร ส่วนตำบล	- ผู้สูงอายุและเด็ก ได้รับการดูแลที่ดี
	๗) ผู้สูงอายุ ผู้ด้อยโอกาส ผู้พิการ ไม่ได้รับความช่วยเหลือในดำรงชีวิต	- ด้านสังคมสงเคราะห์	- ผู้สูงอายุ ผู้ด้อยโอกาส ผู้พิการ ในเขตองค์การบริหาร ส่วนตำบล	- ผู้สูงอายุ ผู้ด้อยโอกาส ผู้พิการ ได้รับความช่วยเหลือ ในการดำรงชีวิตและ ทั่วถึง
๘) เยาวชนและวัยรุ่นติดเกมส์ สิ่ง ลามก บุหรี่ เหล้า สารเสพติด และ ท้องก่อนวัยอันสมควร	- ด้านสร้างความเข้มแข็ง ของชุมชน	- เยาวชนและวัยรุ่น ในเขตองค์การบริหาร ส่วนตำบล	- เยาวชนและวัยรุ่นมี อนาคตที่ดี	
๙) ประชาชนกรอายุตั้งแต่ ๓๕ ขึ้นไป ไม่ได้ตรวจสุขภาพประจำปี	- ด้านสาธารณสุข	- ประชาชนในเขต องค์การบริหารส่วน ตำบลที่อายุ ๓๕ ขึ้น ไป	- ประชาชนที่อายุ ๓๕ ขึ้นไปได้รับการ ตรวจสุขภาพทุกคน	
๑๐) ประชากรที่สูบบุหรี่ ดื่มสุรา	- ด้านสาธารณสุข	- ประชาชนที่สูบบุหรี่ และดื่มสุรา	- ประชาชนเลิกสูบ บุหรี่และเลิกดื่มสุรา	

ด้าน	สถานการณ์ภาพแวดล้อมภายนอกที่เกี่ยวข้อง	ขอบข่ายและปริมาณของปัญหา/ความต้องการ	พื้นที่เป้าหมาย/กลุ่มเป้าหมาย	ความคาดหวังและ แนวโน้มอนาคต
๓. ด้านการจัดระเบียบชุมชนและการรักษาความสงบเรียบร้อย	๑) การจราจรบนถนนมีเพิ่มมากขึ้นอาจทำให้เกิดอุบัติเหตุขึ้นได้	- การจราจร	ประชาชนที่สัญจรไปมาบนถนน	มีระบบควบคุมการจราจร เช่น ติดตั้งกล้องวงจรปิด และสัญญาณไฟกระพริบ เพื่อเตือนให้ระมัดระวัง
	๒) มีการทำลายและลักขโมยทรัพย์สินของประชาชนและราชการรวมทั้งเกิดการทะเลาะวิวาทกันในชุมชน	- การรักษาความปลอดภัยในชีวิตและทรัพย์สินของประชาชน	- ประชาชนและส่วนราชการ	- มีการป้องกันและรักษาความปลอดภัยในชีวิตและทรัพย์สินของประชาชนและส่วนราชการ เช่น การติดตั้งกล้องวงจรปิด การให้ผู้นำ อปพร. ควบคุมและระงับเหตุทะเลาะวิวาท
	๓) มีการมั่วสุม การค้ายาเสพติด และปัญหาอาชญากรรมในพื้นที่	- การรักษาความปลอดภัยในชีวิตและทรัพย์สินของประชาชน	- ประชาชนและส่วนราชการ	- มีการป้องกันและรักษาความปลอดภัยในชีวิตและทรัพย์สินของประชาชนและส่วนราชการ เช่น การติดตั้งกล้องวงจรปิด การให้ผู้นำ อปพร. ควบคุมและระงับเหตุเบื้องต้น
๔. ด้านการบริหารจัดการและการอนุรักษ์ทรัพยากรธรรมชาติและสิ่งแวดล้อม	๑) พื้นที่ที่ยังไม่มีการบริการจัดการขยะมูลฝอยอย่างถูกวิธีและปลอดภัย	-ขยะมูลฝอยและสิ่งปฏิกูลในพื้นที่	- พื้นที่ในเขตองค์การบริหารส่วนตำบล	- มีการกำจัดขยะมูลฝอยและสิ่งปฏิกูลอย่างถูกวิธี
๕. ด้านศิลปะ วัฒนธรรม จารีตประเพณีและภูมิปัญญาท้องถิ่น	๑) ศิลปะ วัฒนธรรม จารีตประเพณีและภูมิปัญญาท้องถิ่นถูกสืบทอดไปมาก	- ศิลปะ วัฒนธรรม จารีตประเพณีและภูมิปัญญาท้องถิ่น ถูกสืบทอดไปมาก	- ประชาชนในเขตองค์การบริหารส่วนตำบล	ยกย่อง เชิดชูคนดีหรือปราชญ์ชาวบ้านในโอกาสต่างๆ เพื่อเป็นตัวอย่างแก่เยาวชนและประชาชน ศิลปะ วัฒนธรรม จารีตประเพณีและภูมิปัญญาท้องถิ่น ไม่ถูกสืบทอด คงอยู่สืบไป

ส่วนที่ ๓

การนำแผนไปพัฒนาท้องถิ่นไปสู่การปฏิบัติ

การนำแผนไปสู่การปฏิบัติขององค์การบริหารส่วนตำบลชนงพระ ดำเนินการตามระเบียบกระทรวงมหาดไทยว่าด้วยการจัดทำแผนพัฒนาขององค์กรปกครองส่วนท้องถิ่น พ.ศ. ๒๕๔๘ และที่แก้ไขเพิ่มเติมถึง (ฉบับที่ ๓) พ.ศ. ๒๕๖๑ กำหนด โดยผู้บริหารท้องถิ่นประกาศใช้แผนพัฒนาที่อนุมัติแล้ว และนำไปปฏิบัติรวมทั้งแจ้งสภาท้องถิ่น คณะกรรมการบริหารงานจังหวัดแบบบูรณาการ องค์การบริหารส่วนจังหวัด อำเภอ หน่วยงานที่เกี่ยวข้อง และประกาศให้ประชาชนในท้องถิ่นทราบโดยทั่วกันภายในสิบห้าวันนับแต่วันที่ประกาศใช้ และปิดประกาศโดยเปิดเผยไม่น้อยกว่าสามสิบวัน โดยใช้แผนพัฒนาท้องถิ่นเป็นกรอบในการจัดทำงบประมาณรายจ่ายประจำปี งบประมาณรายจ่ายเพิ่มเติม และงบประมาณจากเงินสะสมในช่วงของแผนนั้น รวมทั้งวางแนวทางเพื่อให้มีการปฏิบัติให้บรรลุวัตถุประสงค์ตามโครงการที่กำหนดไว้ในแผนพัฒนาท้องถิ่น พร้อมทั้งมีการจัดทำแผนการดำเนินงานให้ดำเนินการตามระเบียบนี้ โดยมีขั้นตอนดำเนินการ ดังนี้

๑) คณะกรรมการสนับสนุนการจัดทำแผนพัฒนาท้องถิ่นรวบรวมแผนงาน โครงการพัฒนาขององค์กรปกครองส่วนท้องถิ่น หน่วยราชการส่วนกลาง ส่วนภูมิภาค รัฐวิสาหกิจ และหน่วยงานอื่นๆ ที่ดำเนินการในพื้นที่ขององค์กรปกครองส่วนท้องถิ่น แล้วจัดทำร่างแผนการดำเนินงาน เสนอคณะกรรมการพัฒนาท้องถิ่น

๒) คณะกรรมการพัฒนาท้องถิ่นพิจารณาร่างแผนการดำเนินงาน แล้วเสนอผู้บริหารท้องถิ่นประกาศเป็นแผนดำเนินงาน ทั้งนี้ ให้ปิดประกาศแผนการดำเนินงานภายในสามสิบวันนับแต่วันที่ประกาศเพื่อให้ประชาชนในท้องถิ่นทราบโดยทั่วกันและต้องปิดประกาศไว้อย่างน้อยสามสิบวัน

แผนการดำเนินงานให้จัดทำให้แล้วเสร็จภายในสามสิบวันนับแต่ประกาศใช้งบประมาณรายจ่ายประจำปี งบประมาณรายจ่ายเพิ่มเติม งบประมาณจากเงินสะสม หรือได้รับแจ้งแผนงานและโครงการจากหน่วยราชการส่วนกลาง ส่วนภูมิภาค รัฐวิสาหกิจ หรือหน่วยงานอื่นๆ ที่ต้องดำเนินการในพื้นที่องค์กรปกครองส่วนท้องถิ่นในปีงบประมาณนั้น การขยายเวลาการจัดทำและการแก้ไขแผนการดำเนินงานเป็นอำนาจของผู้บริหารท้องถิ่น

ที่	ยุทธศาสตร์	ด้าน	แผนงาน	หน่วยงานรับผิดชอบหลัก	หน่วยงานสนับสนุน
๑.	ยุทธศาสตร์ที่ ๑ : การพัฒนาด้าน สานต่อแนวทางพระราชดำริ	การเศรษฐกิจ	แผนงานการเกษตร	สำนักปลัด	องค์การบริหารส่วน ตำบลชนงพระ
๒.	ยุทธศาสตร์ที่ ๒ : การพัฒนาด้าน โครงสร้างพื้นฐาน	บริการชุมชนและสังคม	แผนงานเคหะและชุมชน	กองช่าง การไฟฟ้าส่วนภูมิภาค สาขา ปากช่อง กองช่าง การประปาส่วนภูมิภาค สาขาปากช่อง	องค์การบริหารส่วน ตำบลชนงพระ
		การเศรษฐกิจ	แผนงานอุตสาหกรรมและการ โยธา	กองช่าง	
๓.	ยุทธศาสตร์ที่ ๓ : สร้างสังคมให้มี คุณภาพชีวิตที่ดีและอยู่ร่วมกันอย่าง มีความสุข	บริหารทั่วไป	แผนงานการรักษาความสงบ ภายใน	สำนักปลัด	องค์การบริหารส่วน ตำบลชนงพระ
		บริการชุมชนและสังคม	แผนงานการศึกษา	กองการศึกษา ศาสนา และ วัฒนธรรม	
			แผนงานสาธารณสุข	กองสาธารณสุขและ สิ่งแวดล้อม	
			แผนงานสังคมสงเคราะห์	สำนักปลัด	
			แผนงานสร้างความเข้มแข็ง ของชุมชน	สำนักปลัด	
		การดำเนินงานอื่น	แผนงานงบกลาง	สำนักปลัด	
๔.	ยุทธศาสตร์ที่ ๔ : น้ำแก่ง	การเศรษฐกิจ	แผนงานการเกษตร	สำนักปลัด	องค์การบริหารส่วน ตำบลชนงพระ
๕.	ยุทธศาสตร์ที่ ๕ : พัฒนาการ ท่องเที่ยว	บริการชุมชนและสังคม	แผนงานการศึกษา วัฒนธรรม และนันทนาการ	กองการศึกษา ศาสนา และ วัฒนธรรม	องค์การบริหารส่วน ตำบลชนงพระ
๖.	ยุทธศาสตร์ที่ ๖ : การบริหาร ราชการตามหลักการบริหาร บ้านเมืองที่ดี	บริหารงานทั่วไป	แผนงานบริหารงานทั่วไป	สำนักปลัด	องค์การบริหารส่วน ตำบลชนงพระ
		บริการชุมชนและสังคม	แผนงานเคหะและชุมชน	กองช่าง	
			แผนงานสร้างความเข้มแข็ง ของชุมชน	สำนักปลัด	
๗.	ยุทธศาสตร์ที่ ๗ : เสริมสร้าง ความสามารถทางเศรษฐกิจและ บรรเทาปัญหาความยากจน	บริการชุมชนและสังคม	แผนงานการศึกษา	กองการศึกษา ศาสนา และ วัฒนธรรม	องค์การบริหารส่วน ตำบลชนงพระ
			แผนงานสร้างความเข้มแข็ง ของชุมชน	สำนักปลัด	
		การเศรษฐกิจ	แผนงานการเกษตร	สำนักปลัด	
๘.	ยุทธศาสตร์ที่ ๘ : การอนุรักษ์และ พัฒนาทรัพยากรธรรมชาติและ สิ่งแวดล้อมให้เกิดความสมดุลอย่าง ยั่งยืน	การเศรษฐกิจ	แผนงานการเกษตร	สำนักปลัด	องค์การบริหารส่วน ตำบลชนงพระ
รวม	๘ ยุทธศาสตร์	๔ ด้าน	๑๑ แผนงาน	๕ สำนัก/กอง	

บัญชีสรุปโครงการพัฒนา
แผนพัฒนาท้องถิ่น(พ.ศ.๒๕๖๖ - ๒๕๗๐)

องค์การบริหารส่วนตำบลชนงพระ อำเภอปากช่อง จังหวัดนครราชสีมา

ยุทธศาสตร์	ปี ๒๕๖๖		ปี ๒๕๖๗		ปี ๒๕๖๘		ปี ๒๕๖๙		ปี ๒๕๗๐		รวม ๕ ปี	
	จำนวนโครงการ	งบประมาณ (บาท)	จำนวนโครงการ	งบประมาณ (บาท)	จำนวนโครงการ	งบประมาณ (บาท)	จำนวนโครงการ	งบประมาณ (บาท)	จำนวนโครงการ	งบประมาณ (บาท)	จำนวนโครงการ	งบประมาณ (บาท)
๑. ยุทธศาสตร์ด้านสานต่อแนวพระราชดำริ												
๑.๑ แผนงานการเกษตร	๓	๖๐๐,๐๐๐	๔	๖๓๐,๐๐๐	๔	๖๓๐,๐๐๐	๔	๖๓๐,๐๐๐	๔	๖๓๐,๐๐๐	๑๙	๓,๑๒๐,๐๐๐
รวม	๓	๖๐๐,๐๐๐	๔	๖๓๐,๐๐๐	๔	๖๓๐,๐๐๐	๔	๖๓๐,๐๐๐	๔	๖๓๐,๐๐๐	๑๙	๓,๑๒๐,๐๐๐
๒. ยุทธศาสตร์ด้านโครงสร้างพื้นฐาน												
๒.๑ แผนงานเคหะและชุมชน	๙	๓,๑๐๐,๐๐๐	๗	๑๘,๔๐๐,๐๐๐	๕	๑,๒๕๕,๐๐๐	๔	๒,๗๐๐,๐๐๐	๒	๒๕๐,๐๐๐	๒๗	๒๕,๗๐๕,๐๐๐
๒.๒ แผนงานอุตสาหกรรม	๔๔	๕๓,๖๓๗,๕๐๐	๒๐	๑๕,๕๘๐,๐๐๐	๑๕	๒๕,๓๘๕,๐๐๐	๑๕	๘,๘๖๐,๐๐๐	๑๕	๙,๕๕๐,๐๐๐	๑๐๙	๑๑๓,๐๑๒,๕๐๐
รวม	๕๓	๕๖,๗๓๗,๕๐๐	๒๗	๓๓,๙๘๐,๐๐๐	๒๐	๒๖,๖๔๐,๐๐๐	๑๙	๑๑,๕๖๐,๐๐๐	๑๗	๙,๘๐๐,๐๐๐	๑๓๖	๑๓๘,๗๑๗,๕๐๐
๓. ยุทธศาสตร์ด้านงานส่งเสริมคุณภาพชีวิต												
๓.๑ แผนงานการรักษาความสงบภายใน	๗	๑๕๐,๐๐๐	๑๓	๒๙๐,๐๐๐	๑๓	๒๙๐,๐๐๐	๑๓	๒๙๐,๐๐๐	๑๓	๒๙๐,๐๐๐	๕๙	๑,๓๑๐,๐๐๐
๓.๒ แผนงานการศึกษา	๑๖	๗,๓๙๒,๕๕๓	๑๖	๗,๓๙๒,๕๕๓	๑๖	๗,๓๙๒,๕๕๓	๑๖	๗,๓๙๒,๕๕๓	๑๖	๗,๓๙๒,๕๕๓	๘๐	๓๖,๙๖๒,๗๖๕
๓.๓ แผนงานสาธารณสุข	๑๔	๒,๐๓๕,๐๐๐	๑๔	๒,๐๓๕,๐๐๐	๑๔	๒,๐๓๕,๐๐๐	๑๔	๒,๐๓๕,๐๐๐	๑๔	๒,๐๓๕,๐๐๐	๗๐	๑๐,๑๗๕,๐๐๐
๓.๔ แผนงานสังคมสงเคราะห์	๕	๑๐๐,๐๐๐	๕	๑๐๐,๐๐๐	๕	๑๐๐,๐๐๐	๕	๑๐๐,๐๐๐	๕	๑๐๐,๐๐๐	๒๕	๕๐๐,๐๐๐
๓.๕ แผนงานสร้างความเข้มแข็งของชุมชน	๑	๑๕,๐๐๐	๑	๑๕,๐๐๐	๑	๑๕,๐๐๐	๑	๑๕,๐๐๐	๑	๑๕,๐๐๐	๕	๗๕,๐๐๐

แผนพัฒนาท้องถิ่น (พ.ศ. ๒๕๖๖ - ๒๕๗๐)

องค์การบริหารส่วนตำบลชนงพระ อำเภอปากช่อง จังหวัดนครราชสีมา

หน้า ๔๖

ยุทธศาสตร์	ปี ๒๕๖๖		ปี ๒๕๖๗		ปี ๒๕๖๘		ปี ๒๕๖๙		ปี ๒๕๖๗๐		รวม ๕ ปี	
	จำนวน โครงการ	งบประมาณ (บาท)	จำนวน โครงการ	งบประมาณ (บาท)	จำนวน โครงการ	งบประมาณ (บาท)	จำนวน โครงการ	งบประมาณ (บาท)	จำนวน โครงการ	งบประมาณ (บาท)	จำนวน โครงการ	งบประมาณ (บาท)
๓. ยุทธศาสตร์ด้านงานส่งเสริมคุณภาพชีวิต(ต่อ)												
๓.๖ แผนงานการศาสนาวัฒนธรรม และนันทนาการ	๕	๒๑๐,๐๐๐	๕	๒๑๐,๐๐๐	๕	๒๑๐,๐๐๐	๕	๒๑๐,๐๐๐	๕	๒๑๐,๐๐๐	๒๕	๑,๐๕๐,๐๐๐
๓.๗ งบกลาง	๔	๑๔,๙๖๖,๒๐๐	๔	๑๔,๙๖๖,๒๐๐	๔	๑๔,๙๖๖,๒๐๐	๔	๑๔,๙๖๖,๒๐๐	๔	๑๔,๙๖๖,๒๐๐	๒๐	๗๔,๘๓๑,๐๐๐
รวม	๙	๒๒๔,๙๖๖,๒๐๐	๙	๒๒๔,๙๖๖,๒๐๐	๙	๒๒๔,๙๖๖,๒๐๐	๙	๒๒๔,๙๖๖,๒๐๐	๙	๒๒๔,๙๖๖,๒๐๐	๔๕	๑,๗๙๔,๘๓๑,๐๐๐
๔. ยุทธศาสตร์น้ำแก๊จน้ำ												
๔.๑ แผนงานการเกษตร	๐		๑	๑๐,๐๐๐	๑	๑๐,๐๐๐	๑	๑๐,๐๐๐	๑	๑๐,๐๐๐	๔	๔๐,๐๐๐
รวม	๐	๐	๑	๑๐,๐๐๐	๑	๑๐,๐๐๐	๑	๑๐,๐๐๐	๑	๑๐,๐๐๐	๔	๔๐,๐๐๐
๕. ยุทธศาสตร์พัฒนาการท่องเที่ยว												
๕.๑ แผนงานการศาสนา วัฒนธรรม และนันทนาการ	๔	๓๒๐,๐๐๐	๗	๓๘๐,๐๐๐	๑๐	๔๓๐,๐๐๐	๑๐	๔๓๐,๐๐๐	๑๐	๔๓๐,๐๐๐	๔๑	๑,๙๙๐,๐๐๐
รวม	๔	๓๒๐,๐๐๐	๗	๓๘๐,๐๐๐	๑๐	๔๓๐,๐๐๐	๑๐	๔๓๐,๐๐๐	๑๐	๔๓๐,๐๐๐	๔๑	๑,๙๙๐,๐๐๐
๖. ยุทธศาสตร์การบริหารราชการตามหลักการบริหารบ้านเมืองที่ดี												
๖.๑ แผนงานบริหารงานทั่วไป	๑๕	๒,๘๔๐,๐๐๐	๑๕	๒,๘๔๐,๐๐๐	๑๕	๒,๘๔๐,๐๐๐	๑๕	๒,๘๔๐,๐๐๐	๑๕	๒,๘๔๐,๐๐๐	๗๕	๑๓,๙๐๐,๐๐๐
๖.๒ แผนงานอุตสาหกรรม	๓	๔๑๐,๐๐๐	๓	๔๑๐,๐๐๐	๓	๔๑๐,๐๐๐	๓	๔๑๐,๐๐๐	๓	๔๑๐,๐๐๐	๑๕	๒,๐๕๐,๐๐๐
๖.๓ แผนงานสร้างความเข้มแข็งของชุมชน	๔	๕๐,๐๐๐	๔	๕๐,๐๐๐	๔	๕๐,๐๐๐	๔	๕๐,๐๐๐	๔	๕๐,๐๐๐	๒๐	๒๕๐,๐๐๐
รวม	๒๒	๓,๓๐๐,๐๐๐	๒๒	๓,๓๐๐,๐๐๐	๒๒	๓,๒๐๐,๐๐๐	๒๒	๓,๒๐๐,๐๐๐	๒๒	๓,๒๐๐,๐๐๐	๑๑๐	๑๖,๒๐๐,๐๐๐

แผนพัฒนาท้องถิ่น (พ.ศ. ๒๕๖๖ - ๒๕๗๐)

ยุทธศาสตร์	ปี ๒๕๖๖		ปี ๒๕๖๗		ปี ๒๕๖๘		ปี ๒๕๖๙		ปี ๒๕๗๐		รวม ๕ ปี	
	จำนวนโครงการ	งบประมาณ (บาท)	จำนวนโครงการ	งบประมาณ (บาท)	จำนวนโครงการ	งบประมาณ (บาท)	จำนวนโครงการ	งบประมาณ (บาท)	จำนวนโครงการ	งบประมาณ (บาท)	จำนวนโครงการ	งบประมาณ (บาท)
๗. ยุทธศาสตร์เสริมสร้างความสามารถทางเศรษฐกิจและบรรเทาปัญหาความยากจน												
๗.๒ แผนงานสร้างความเข้มแข็งของชุมชน	๒	๔๐,๐๐๐	๒	๔๐,๐๐๐	๒	๔๐,๐๐๐	๒	๔๐,๐๐๐	๒	๔๐,๐๐๐	๑๐	๒๐๐,๐๐๐
๗.๓ แผนงานการเกษตร	๖	๑๕๐,๐๐๐	๙	๒๒๕,๐๐๐	๑๑	๒๗๕,๐๐๐	๑๐	๒๕๕,๐๐๐	๙	๒๔๕,๐๐๐	๔๕	๑,๑๕๐,๐๐๐
รวม	๘	๑๙๐,๐๐๐	๑๑	๒๖๕,๐๐๐	๑๓	๓๑๕,๐๐๐	๑๒	๒๙๕,๐๐๐	๑๑	๒๘๕,๐๐๐	๕๕	๑,๓๕๐,๐๐๐
๘. ยุทธศาสตร์การอนุรักษ์และพัฒนาทรัพยากรธรรมชาติและสิ่งแวดล้อมให้เกิดความสมดุลอย่างยั่งยืน												
๘.๑ แผนงานการเกษตร	๖	๔๘๕,๐๐๐	๖	๔๘๕,๐๐๐	๖	๔๘๕,๐๐๐	๖	๔๘๕,๐๐๐	๖	๔๘๕,๐๐๐	๓๐	๒,๔๒๕,๐๐๐
รวม	๖	๔๘๕,๐๐๐	๖	๔๘๕,๐๐๐	๖	๔๘๕,๐๐๐	๖	๔๘๕,๐๐๐	๖	๔๘๕,๐๐๐	๓๐	๒,๔๒๕,๐๐๐
รวมทั้ง ๘ ยุทธศาสตร์	๑๔๘	๘๖,๕๐๑,๒๕๓	๑๓๖	๖๔,๐๕๘,๗๕๓	๑๓๔	๕๖,๗๑๘,๗๕๓	๑๓๒	๔๑,๖๑๘,๗๕๓	๑๒๙	๓๙,๘๔๘,๗๕๓	๖๗๙	๒๘๘,๗๔๖,๒๖๕

แผนพัฒนาท้องถิ่น (พ.ศ. ๒๕๖๖ - ๒๕๗๐)

รายละเอียดโครงการพัฒนา

แผนพัฒนาท้องถิ่น (พ.ศ.๒๕๖๖ – ๒๕๗๐)
องค์การบริหารส่วนตำบลชนงพระ อำเภอปากช่อง จังหวัดนครราชสีมา

ประเด็นการพัฒนาจังหวัดนครราชสีมาที่ ๔ : เสริมสร้างความมั่นคงในการพัฒนาคน และ ชุมชนอย่างมีคุณภาพตามหลักปรัชญาเศรษฐกิจพอเพียง ยุทธศาสตร์การพัฒนาของ อปท. ในเขตจังหวัดนครราชสีมาที่ ๑ : ยุทธศาสตร์โครงการตามแนวทางพระราชดำริ

ยุทธศาสตร์ที่ ๑ : การพัฒนาด้านสานต่อแนวทางพระราชดำริ

➤ แผนงานการเกษตร

ที่	โครงการ	วัตถุประสงค์	เป้าหมาย (ผลผลิตของ โครงการ)	งบประมาณ					ตัวชี้วัด KPI	ผลที่คาดว่าจะ ได้รับ	หน่วยงานที่ รับผิดชอบ
				๒๕๖๖ (บาท)	๒๕๖๗ (บาท)	๒๕๖๘ (บาท)	๒๕๖๙ (บาท)	๒๕๗๐ (บาท)			
๑	โครงการฝึกอบรม ศึกษาดูงานด้าน เศรษฐกิจพอเพียง ตามแนว พระราชดำริ	เพื่อเป็นแนวทางใน การพัฒนาอาชีพ ตามแนวทาง เศรษฐกิจพอเพียง ให้แก่ประชาชน	ตำบลชนงพระ	๑๐๐,๐๐๐	๑๐๐,๐๐๐	๑๐๐,๐๐๐	๑๐๐,๐๐๐	๑๐๐,๐๐๐	ประชาชนมี ชีวิตความ เป็นอยู่ที่ดี ขึ้น	ประชาชนมีชีวิต ความเป็นอยู่ที่ดี	สำนักปลัด
๒	โครงการอนุรักษ์ พันธุกรรมพืชอัน เนื่องมาจาก พระราชดำริฯ(ฐาน ทรัพยากร)	เพื่อดำเนินโครงการ อันเนื่องมาจาก พระราชดำริฯที่ เกี่ยวเนื่องกับ อบต.	โครงการ อพ.สธ.ตำบล ชนงพระ	๔๐๐,๐๐๐	๔๐๐,๐๐๐	๔๐๐,๐๐๐	๔๐๐,๐๐๐	๔๐๐,๐๐๐	ทรัพยากร ท้องถิ่นได้รับ การอนุรักษ์ มากขึ้น	ทรัพยากร ท้องถิ่นได้รับ การอนุรักษ์	สำนักปลัด

ประเด็นการพัฒนาจังหวัดนครราชสีมาที่ ๔ : เสริมสร้างความมั่นคงในการพัฒนาคน และ ชุมชนอย่างมีคุณภาพตามหลักปรัชญาเศรษฐกิจพอเพียง ยุทธศาสตร์การพัฒนาของ อปท. ในเขตจังหวัดนครราชสีมาที่ ๑ : ยุทธศาสตร์โครงการตามแนวทางพระราชดำริ

ยุทธศาสตร์ที่ ๑ : การพัฒนาด้านสานต่อแนวทางพระราชดำริ

➤ **แผนงานการเกษตร**

ที่	โครงการ	วัตถุประสงค์	เป้าหมาย (ผลผลิตของโครงการ)	งบประมาณ					ตัวชี้วัด KPI	ผลที่คาดว่าจะได้รับ	หน่วยงานที่รับผิดชอบ
				๒๕๖๖ (บาท)	๒๕๖๗ (บาท)	๒๕๖๘ (บาท)	๒๕๖๙ (บาท)	๒๕๗๐ (บาท)			
๓	โครงการสวนพฤกษศาสตร์โรงเรียน	เพื่อสร้างจิตสำนึกการอนุรักษ์สิ่งแวดล้อมและอนุรักษ์พันธุ์ไม้หายากแก่นักเรียน	โรงเรียนเขตตำบลชนงพระ	๑๐๐,๐๐๐	๑๐๐,๐๐๐	๑๐๐,๐๐๐	๑๐๐,๐๐๐	๑๐๐,๐๐๐	พันธุ์ไม้ได้รับการอนุรักษ์มากขึ้น	พันธุ์ไม้ได้รับการอนุรักษ์	สำนักปลัด
๔	โครงการสร้างอาชีพสร้างรายได้ ตามแนวทางเศรษฐกิจพอเพียง	เพื่อสร้างอาชีพและสร้างแนวคิดตามแนวทางทฤษฎีเศรษฐกิจพอเพียง	ประชาชนตำบลชนงพระ	-	๓๐,๐๐๐	๓๐,๐๐๐	๓๐,๐๐๐	๓๐,๐๐๐	ประชาชนมีอาชีพและสร้างรายได้เพิ่มมากขึ้น	ประชาชนมีอาชีพและสร้างรายได้เพิ่มมากขึ้น	สำนักปลัด
รวม ๔ โครงการ				๖๐๐,๐๐๐	๖๓๐,๐๐๐	๖๓๐,๐๐๐	๖๓๐,๐๐๐	๖๓๐,๐๐๐	-	-	-

ก. ประเด็นการพัฒนาจังหวัดนครราชสีมาที่ ๑ เสริมสร้างระบบโครงสร้างพื้นฐานเชื่อมโยงต่อโครงข่ายคมนาคมแห่งอนาคต และเพิ่มขีดความสามารถการค้าการลงทุนและเศรษฐกิจ

ข. ยุทธศาสตร์การพัฒนาของ อปท. ในเขตจังหวัดที่ ๑ ยุทธศาสตร์การพัฒนาเมือง

ยุทธศาสตร์การพัฒนา อปท. ที่ ๒ การพัฒนาด้านโครงสร้างพื้นฐาน

➤ แผนงานเคหะและชุมชน

ที่	โครงการ	วัตถุประสงค์	เป้าหมาย (ผลผลิตของโครงการ)	งบประมาณ					ตัวชี้วัด KPI	ผลที่คาดว่าจะได้รับ	หน่วยงานรับผิดชอบหลัก
				๒๕๖๖ (บาท)	๒๕๖๗ (บาท)	๒๕๖๘ (บาท)	๒๕๖๙ (บาท)	๒๕๗๐ (บาท)			
๑	โครงการปรับปรุงสนามฟุตบอลและปรับภูมิทัศน์รอบบริเวณที่ทำการ อบต.ชนงพระ	เพื่อดูแลรักษาสนามฟุตบอลและปรับภูมิทัศน์รอบบริเวณที่ทำการ อบต.ชนงพระ ให้สวยงาม	สนามฟุตบอลและที่ทำการ อบต.ชนงพระ	๒๐๐,๐๐๐	๒๐๐,๐๐๐	๒๐๐,๐๐๐	๒๐๐,๐๐๐	๒๐๐,๐๐๐	ที่ทำการ อบต.ชนงพระ เหมาะสมกับการให้บริการ	อบต. สะอาด สวยงาม เหมาะสมกับการปฏิบัติราชการ	สำนักปลัด
๒	โครงการวางท่อระบายน้ำสองข้างทางสลับซ้าย-ขวา บ้านป่าพาลัย หมู่ที่ ๑ บ้านชนงพระเหนือ จากบ้านป่าพาลัย ถึงบ้านป่าสุวรรณ	เพื่อแก้ไขปัญหา น้ำท่วมขังและการระบายน้ำได้สะดวกรวดเร็ว	วางท่อระบายน้ำคอนกรีตเสริมเหล็กเส้นผ่านศูนย์กลาง ๐.๔๐ เมตร ยาว ๑.๐๐ เมตร พร้อมบ่อพักความยาวทั้งหมด ๒๐๐ เมตร	๔๘๐,๐๐๐	-	-	-	-	วางท่อระบายน้ำร้อยละ ๙๐	การระบายน้ำสะดวก รวดเร็วมากขึ้น	กองช่าง

ก. ประเด็นการพัฒนาจังหวัดนครราชสีมาที่ ๑ เสริมสร้างระบบโครงสร้างพื้นฐานเชื่อมโยงต่อโครงข่ายคมนาคมแห่งอนาคต และเพิ่มขีดความสามารถการค้าการลงทุนและเศรษฐกิจ

ข. ยุทธศาสตร์การพัฒนาของ อปท. ในเขตจังหวัดที่ ๑ ยุทธศาสตร์การพัฒนาเมือง

ยุทธศาสตร์การพัฒนา อปท. ที่ ๒ การพัฒนาด้านโครงสร้างพื้นฐาน

➤ แผนงานเคหะและชุมชน

ที่	โครงการ	วัตถุประสงค์	เป้าหมาย (ผลผลิตของโครงการ)	งบประมาณ					ตัวชี้วัด KPI	ผลที่คาดว่าจะได้รับ	หน่วยงานรับผิดชอบหลัก
				๒๕๖๖ (บาท)	๒๕๖๗ (บาท)	๒๕๖๘ (บาท)	๒๕๖๙ (บาท)	๒๕๗๐ (บาท)			
๓	โครงการวางท่อระบายน้ำคอนกรีตเสริมเหล็กจากบ้านป่าสุวรรณ – บ้านใหญ่ธรรมชาติ หมู่ที่ ๑ บ้านชนงพระเหนือ	เพื่อแก้ไขปัญหาน้ำท่วมขังและการระบายน้ำได้สะดวกรวดเร็ว	วางท่อคอนกรีตเสริมเหล็ก เส้นผ่านศูนย์กลาง ๐.๖๐ เมตร ยาว ๒๔๐ เมตร พร้อมบ่อพัก	๘๐๐,๐๐๐	-	-	-	-	วางท่อระบายน้ำร้อยละ ๙๐	การระบายน้ำสะดวก รวดเร็วมากขึ้น	กองช่าง
๔	โครงการวางท่อระบายน้ำ คอนกรีตเสริมเหล็ก หมู่ที่ ๑ บ้านชนงพระเหนือ (คุ้มบ้านโคกคลองเสือขอยนายประสิทธิ์)	เพื่อแก้ไขปัญหาน้ำท่วมขังและการระบายน้ำได้สะดวกรวดเร็ว	วางท่อระบายน้ำคอนกรีตเสริมเหล็ก ขนาดท่อเส้นผ่านศูนย์กลาง ๐.๖๐ เมตร ยาว ๑.๐๐ เมตร ระยะทาง ๓๓๗ เมตร	-	๑,๑๐๐,๐๐๐	-	-	-	วางท่อระบายน้ำร้อยละ ๙๐	การระบายน้ำสะดวก รวดเร็วมากขึ้น	กองช่าง

ก. ประเด็นการพัฒนาจังหวัดนครราชสีมาที่ ๑ เสริมสร้างระบบโครงสร้างพื้นฐานเชื่อมโยงต่อโครงข่ายคมนาคมแห่งอนาคต และเพิ่มขีดความสามารถการค้าการลงทุนและเศรษฐกิจ

ข. ยุทธศาสตร์การพัฒนาของ อปท. ในเขตจังหวัดที่ ๑ ยุทธศาสตร์การพัฒนาเมือง

ยุทธศาสตร์การพัฒนา อปท. ที่ ๒ การพัฒนาด้านโครงสร้างพื้นฐาน

➤ แผนงานเคหะและชุมชน

ที่	โครงการ	วัตถุประสงค์	เป้าหมาย (ผลผลิตของโครงการ)	งบประมาณ					ตัวชี้วัด KPI	ผลที่คาดว่าจะได้รับ	หน่วยงานรับผิดชอบหลัก
				๒๕๖๖ (บาท)	๒๕๖๗ (บาท)	๒๕๖๘ (บาท)	๒๕๖๙ (บาท)	๒๕๗๐ (บาท)			
๕	โครงการวางท่อระบายน้ำคอนกรีตเสริมเหล็ก หมู่ที่ ๑ บ้านหนองพระเหนือ คุ่มคลองเสือ	เพื่อแก้ไขปัญหา น้ำท่วมขังและการระบายน้ำได้สะดวกรวดเร็ว	วางท่อระบายน้ำคอนกรีตเสริมเหล็กขนาดท่อ ๐.๖๐ เมตร จำนวน ๑๖ ท่อน	-	-	๕,๐๐๐	-	-	วางท่อระบายน้ำร้อยละ ๙๐	การระบายน้ำสะดวกรวดเร็วมากขึ้น	กองช่าง
๖	โครงการอุดหนุนประปาส่วนภูมิภาคโดยการขยายเขตท่อเมนประปา หมู่ที่ ๒ บ้านหนองพระใต้ (ซอยติมศักดิ์ เชื่อมหน้าบ้านนางคำ เจริญบุตร)	เพื่อให้ประชาชนมีน้ำสำหรับการอุปโภค บริโภค	อุดหนุนประปาส่วนภูมิภาคโดยการขยายเขตท่อเมนประปา ระยะทางประมาณ ๗๕๐ เมตร	๕๒๕,๐๐๐	-	-	-	-	จำนวนครัวเรือนมีน้ำใช้อุปโภค บริโภคร้อยละ ๙๐	ประชาชนมีน้ำสำหรับการอุปโภค บริโภค	การประปาส่วนภูมิภาค สาขาปากช่อง

ก. ประเด็นการพัฒนาจังหวัดนครราชสีมาที่ ๑ เสริมสร้างระบบโครงสร้างพื้นฐานเชื่อมโยงต่อโครงข่ายคมนาคมแห่งอนาคต และเพิ่มขีดความสามารถการค้าการลงทุนและเศรษฐกิจ

ข. ยุทธศาสตร์การพัฒนาของ อปท. ในเขตจังหวัดที่ ๑ ยุทธศาสตร์การพัฒนาเมือง

ยุทธศาสตร์การพัฒนา อปท. ที่ ๒ การพัฒนาด้านโครงสร้างพื้นฐาน

➤ แผนงานเคหะและชุมชน

ที่	โครงการ	วัตถุประสงค์	เป้าหมาย (ผลผลิตของโครงการ)	งบประมาณ					ตัวชี้วัด KPI	ผลที่คาดว่าจะได้รับ	หน่วยงานรับผิดชอบหลัก
				๒๕๖๖ (บาท)	๒๕๖๗ (บาท)	๒๕๖๘ (บาท)	๒๕๖๙ (บาท)	๒๕๗๐ (บาท)			
๗	โครงการอุดหนุนการไฟฟ้าส่วนภูมิภาคโดยการขยายเขตไฟฟ้าแรงต่ำ หมู่ที่ ๒ บ้านชนงพระใต้ (บริเวณซอยนายเข้ม)	เพื่อให้ประชาชนมีไฟฟ้าใช้ได้อย่างทั่วถึง	อุดหนุนการไฟฟ้าส่วนภูมิภาคโดยการขยายเขตไฟฟ้าแรงต่ำ ระยะทางประมาณ ๕๐๐ เมตร	๒๐๐,๐๐๐	-	-	-	-	จำนวนครัวเรือนมีไฟฟ้าใช้ อุปโภค ร้อยละ ๙๐	ประชาชนมีไฟฟ้าสำหรับการอุปโภค	การไฟฟ้าส่วนภูมิภาค สาขาปากช่อง
๘	โครงการอุดหนุนการไฟฟ้าส่วนภูมิภาคโดยการขยายเขตไฟฟ้าแรงต่ำ หมู่ที่ ๒ บ้านชนงพระใต้ ซอยสนามกีฬา เข็ม หมู่ที่ ๑๒ บ้านผาสุข	เพื่อให้ประชาชนมีไฟฟ้าใช้ได้อย่างทั่วถึง	อุดหนุนการไฟฟ้าส่วนภูมิภาคโดยการขยายเขตไฟฟ้าแรงต่ำ ระยะทางประมาณ ๓๐๐ เมตร	๑๐๐,๐๐๐	-	-	-	-	จำนวนครัวเรือนมีไฟฟ้าใช้ อุปโภค ร้อยละ ๙๐	ประชาชนมีไฟฟ้าสำหรับการอุปโภค	การไฟฟ้าส่วนภูมิภาค สาขาปากช่อง

ก. ประเด็นการพัฒนาจังหวัดนครราชสีมาที่ ๑ เสริมสร้างระบบโครงสร้างพื้นฐานเชื่อมโยงต่อโครงข่ายคมนาคมแห่งอนาคต และเพิ่มขีดความสามารถการค้าการลงทุนและเศรษฐกิจ

ข. ยุทธศาสตร์การพัฒนาของ อปท. ในเขตจังหวัดที่ ๑ ยุทธศาสตร์การพัฒนาเมือง

ยุทธศาสตร์การพัฒนา อปท. ที่ ๒ การพัฒนาด้านโครงสร้างพื้นฐาน

➤ แผนงานเคหะและชุมชน

ที่	โครงการ	วัตถุประสงค์	เป้าหมาย (ผลผลิตของโครงการ)	งบประมาณ					ตัวชี้วัด KPI	ผลที่คาดว่าจะได้รับ	หน่วยงานรับผิดชอบหลัก
				๒๕๖๖ (บาท)	๒๕๖๗ (บาท)	๒๕๖๘ (บาท)	๒๕๖๙ (บาท)	๒๕๗๐ (บาท)			
๙	โครงการอุดหนุนประปาส่วนภูมิภาคโดยการขยายเขตท่อเมนประปา หมู่ที่ ๒ บ้านขนงพระใต้ ซอยศาลเจ้าพ่อ - หมู่ที่ ๑๒ บ้านผาสุข	เพื่อให้ประชาชนมีน้ำสำหรับการอุปโภค บริโภค	อุดหนุนประปาส่วนภูมิภาคโดยการขยายเขตท่อเมนประปา ระยะทางประมาณ ๓๕๐ เมตร	๒๔๕,๐๐๐	-	-	-	-	จำนวนครัวเรือนมีน้ำใช้อุปโภค บริโภคร้อยละ ๙๐	ประชาชนมีน้ำสำหรับการอุปโภค บริโภค	การประปาส่วนภูมิภาค สาขาปากช่อง
๑๐	โครงการวางท่อระบายน้ำคอนกรีตเสริมเหล็ก หมู่ที่ ๕ บ้านขนงพระกลาง บริเวณสามแยกบ้านขนงพระกลาง - สะพานคลองไผ่)	เพื่อแก้ไขปัญหา น้ำท่วมขังและการระบายน้ำได้สะดวกรวดเร็ว	วางท่อระบายน้ำคอนกรีตเสริมเหล็ก ขนาดเส้นผ่านศูนย์กลาง ๐.๖๐ เมตร ระยะทาง ๕๐๐ เมตร พร้อมบ่อพัก	-	๑,๕๕๐,๐๐๐	-	-	-	วางท่อระบายน้ำร้อยละ ๙๐	การระบายน้ำสะดวก รวดเร็วมากขึ้น	กองช่าง

ก. ประเด็นการพัฒนาจังหวัดนครราชสีมาที่ ๑ เสริมสร้างระบบโครงสร้างพื้นฐานเชื่อมโยงต่อโครงข่ายคมนาคมแห่งอนาคต และเพิ่มขีดความสามารถการค้าการลงทุนและเศรษฐกิจ

ข. ยุทธศาสตร์การพัฒนาของ อปท. ในเขตจังหวัดที่ ๑ ยุทธศาสตร์การพัฒนาเมือง

ยุทธศาสตร์การพัฒนา อปท. ที่ ๒ การพัฒนาด้านโครงสร้างพื้นฐาน

➤ แผนงานเคหะและชุมชน

ที่	โครงการ	วัตถุประสงค์	เป้าหมาย (ผลผลิตของโครงการ)	งบประมาณ					ตัวชี้วัด KPI	ผลที่คาดว่าจะได้รับ	หน่วยงานรับผิดชอบหลัก
				๒๕๖๖ (บาท)	๒๕๖๗ (บาท)	๒๕๖๘ (บาท)	๒๕๖๙ (บาท)	๒๕๗๐ (บาท)			
๑๑	โครงการเปลี่ยนหม้อแปลงไฟฟ้า (คุ้มหนองครก - คุ้มพาร์มโชคชัย) หมู่ที่ ๕ บ้านขงพระกลาง	เพื่อให้ประชาชนมีไฟฟ้าใช้อย่างทั่วถึง	อุดหนุนการไฟฟ้าส่วนภูมิภาค เปลี่ยนหม้อแปลงไฟฟ้า	-	-	-	๕๐๐,๐๐๐	-	จำนวนครัวเรือนมีไฟฟ้าใช้ อุปโภค ร้อยละ ๙๐	ประชาชนมีไฟฟ้าสำหรับการอุปโภค	การไฟฟ้าส่วนภูมิภาค สาขาปากช่อง
๑๒	โครงการก่อสร้างสนามกีฬาและนันทนาการ หมู่ที่ ๗ บ้านประดู่ปาก	เพื่อให้มีสถานที่สำหรับออกกำลังกาย ใช้เวลาว่างให้เกิดประโยชน์	ก่อสร้างสนามกีฬา สนามฟุตบอลและสถานที่ออกกำลังกาย	-	-	๕๐๐,๐๐๐	-	-	ก่อสร้างสนามกีฬาร้อยละ ๙๐	มีสถานที่สำหรับออกกำลังกายเพิ่มมากขึ้น	กองช่าง
๑๓	โครงการวางท่อระบายน้ำ หมู่ที่ ๘ บ้านหนองตะกูด บ้านนางเปี้ยพรม เจริญถึงสะพาน	เพื่อแก้ไขปัญหา น้ำท่วมขังและการระบายน้ำได้สะดวกรวดเร็ว	วางท่อระบายน้ำ	๕๐๐,๐๐๐	-	-	-	-	วางท่อระบายน้ำร้อยละ ๙๐	การระบายน้ำสะดวก รวดเร็วมากขึ้น	กองช่าง

ก. ประเด็นการพัฒนาจังหวัดนครราชสีมาที่ ๑ เสริมสร้างระบบโครงสร้างพื้นฐานเชื่อมโยงต่อโครงข่ายคมนาคมแห่งอนาคต และเพิ่มขีดความสามารถการค้าการลงทุนและเศรษฐกิจ

ข. ยุทธศาสตร์การพัฒนาของ อปท. ในเขตจังหวัดที่ ๑ ยุทธศาสตร์การพัฒนาเมือง

ยุทธศาสตร์การพัฒนา อปท. ที่ ๒ การพัฒนาด้านโครงสร้างพื้นฐาน

➤ แผนงานเคหะและชุมชน

ที่	โครงการ	วัตถุประสงค์	เป้าหมาย (ผลผลิตของโครงการ)	งบประมาณ					ตัวชี้วัด KPI	ผลที่คาดว่าจะได้รับ	หน่วยงานรับผิดชอบหลัก
				๒๕๖๖ (บาท)	๒๕๖๗ (บาท)	๒๕๖๘ (บาท)	๒๕๖๙ (บาท)	๒๕๗๐ (บาท)			
๑๔	โครงการวางท่อระบายน้ำ หมู่ที่ ๘ บ้านหนองตะกูดุ่มบ้านบนหน้าบ้านนางน้อยกัลป์ ยานรุง	เพื่อแก้ไขปัญหา น้ำท่วมขังและการระบายน้ำได้สะดวกรวดเร็ว	วางท่อระบายน้ำ ยาว ๓๐๐ เมตร	-	๕๐๐,๐๐๐	-	-	-	วางท่อระบายน้ำร้อยละ ๙๐	การระบายน้ำสะดวกรวดเร็วมากขึ้น	กองช่าง
๑๕	โครงการวางท่อระบายน้ำ หมู่ที่ ๘ บ้านหนองตะกูดุ่มบ้านนายกวิณถึงสะพาน	เพื่อแก้ไขปัญหา น้ำท่วมขังและการระบายน้ำได้สะดวกรวดเร็ว	วางท่อระบายน้ำ ยาว ๕๐๐ เมตร	-	-	-	๑,๙๕๐,๐๐๐	-	วางท่อระบายน้ำร้อยละ ๙๐	การระบายน้ำสะดวกรวดเร็วมากขึ้น	กองช่าง

ก. ประเด็นการพัฒนาจังหวัดนครราชสีมาที่ ๑ เสริมสร้างระบบโครงสร้างพื้นฐานเชื่อมโยงต่อโครงข่ายคมนาคมแห่งอนาคต และเพิ่มขีดความสามารถการค้าการลงทุนและเศรษฐกิจ

ข. ยุทธศาสตร์การพัฒนาของ อปท. ในเขตจังหวัดที่ ๑ ยุทธศาสตร์การพัฒนาเมือง

ยุทธศาสตร์การพัฒนา อปท. ที่ ๒ การพัฒนาด้านโครงสร้างพื้นฐาน

➤ แผนงานเคหะและชุมชน

ที่	โครงการ	วัตถุประสงค์	เป้าหมาย (ผลผลิตของโครงการ)	งบประมาณ					ตัวชี้วัด KPI	ผลที่คาดว่าจะได้รับ	หน่วยงานรับผิดชอบหลัก
				๒๕๖๖ (บาท)	๒๕๖๗ (บาท)	๒๕๖๘ (บาท)	๒๕๖๙ (บาท)	๒๕๗๐ (บาท)			
๑๖	โครงการวางท่อระบายน้ำ หมู่ที่ ๑๑ บ้านโพนินชำ (ซอยสไบทอง)	เพื่อแก้ไขปัญหา น้ำท่วมขังและการระบายน้ำได้สะดวกรวดเร็ว	วางท่อระบายน้ำขนาดเส้นผ่านศูนย์กลาง ๐.๖๐ เมตร ยาว ๑๐๐ เมตร ระยะทางยาวประมาณ ๑,๘๐๐ เมตร	-	๗,๕๐๐,๐๐๐	-	-	-	วางท่อระบายน้ำร้อยละ ๙๐	การระบายน้ำสะดวก รวดเร็วมากขึ้น	กองช่าง
๑๗	โครงการวางท่อระบายน้ำพร้อมบ่อพักหน้าศาลาประชาคมถึงทางเข้าหมู่บ้าน หมู่ที่ ๑๑ บ้านโพนินชำ	เพื่อแก้ไขปัญหา น้ำท่วมขังและการระบายน้ำได้สะดวกรวดเร็ว	วางท่อระบายน้ำพร้อมบ่อพัก ท่อขนาดเส้นผ่านศูนย์กลาง ๐.๖๐ เมตร นาว ๑๐๐ เมตร ระยะทางยาวประมาณ ๑,๘๐๐ เมตร	-	๗,๕๐๐,๐๐๐	-	-	-	วางท่อระบายน้ำร้อยละ ๙๐	การระบายน้ำสะดวก รวดเร็วมากขึ้น	กองช่าง

ก. ประเด็นการพัฒนาจังหวัดนครราชสีมาที่ ๑ เสริมสร้างระบบโครงสร้างพื้นฐานเชื่อมโยงต่อโครงข่ายคมนาคมแห่งอนาคต และเพิ่มขีดความสามารถการค้าการลงทุนและเศรษฐกิจ

ข. ยุทธศาสตร์การพัฒนาของ อปท. ในเขตจังหวัดที่ ๑ ยุทธศาสตร์การพัฒนาเมือง

ยุทธศาสตร์การพัฒนา อปท. ที่ ๒ การพัฒนาด้านโครงสร้างพื้นฐาน

➤ แผนงานเคหะและชุมชน

ที่	โครงการ	วัตถุประสงค์	เป้าหมาย (ผลผลิตของ โครงการ)	งบประมาณ					ตัวชี้วัด KPI	ผลที่คาดว่าจะได้รับ	หน่วยงาน รับผิดชอบ หลัก
				๒๕๖๖ (บาท)	๒๕๖๗ (บาท)	๒๕๖๘ (บาท)	๒๕๖๙ (บาท)	๒๕๗๐ (บาท)			
๑๘	โครงการ ก่อสร้างราง ระบายน้ำ คุ่มสี แยกพัฒนา หมู่ ที่ ๑๕ บ้าน ทรัพย์ศรีมงคล	เพื่อลดปัญหา การเกิดน้ำ ท่วมขัง	ก่อสร้างราง ระบายน้ำรูป ตัวยู	-	-	๕๐๐,๐๐๐	-	-	จำนวนราง ระบายน้ำ เพิ่มขึ้น ร้อยละ ๖๐	น้ำไม่ท่วม ขัง บ้านเรือน ประชาชน	กองช่าง
๑๙	โครงการปรับภูมิ ทัศน์ ศูนย์ พัฒนาเด็กเล็ก สังกัดในความ รับผิดชอบ อบต. ชนงพระ	เพื่อปรับปรุง ภูมิทัศน์ ศูนย์ พัฒนาเด็กเล็ก สังกัด อบต. ชนงพระ ให้ สวยงาม เอื้อ ต่อการเรียนรู้ และปลอดภัย	ปรับภูมิทัศน์ ศูนย์พัฒนาเด็ก เล็ก สังกัดใน ความรับผิดชอบ อบต. ชนงพระ มีความสวยงาม เอื้อต่อการ เรียนรู้ และมี ความปลอดภัย	๕๐,๐๐๐	๕๐,๐๐๐	๕๐,๐๐๐	๕๐,๐๐๐	๕๐,๐๐๐	ปรับปรุงภูมิ ทัศน์ ศูนย์ พัฒนาเด็กเล็ก สังกัด อบต. ชนงพระ จำนวน ๕ แห่ง ร้อยละ ๖๐	ศูนย์พัฒนา เด็กเล็ก. มีความ สวยงาม เอื้อต่อการ เรียนรู้ และ มีความ ปลอดภัย	กอง การศึกษาฯ
รวม ๑๙ โครงการ		-	-	๓,๑๐๐,๐๐๐	๑๘,๔๐๐,๐๐๐	๑,๒๕๕,๐๐๐	๒,๗๐๐,๐๐๐	๒๕๐,๐๐๐	-	-	-

ก. ประเด็นการพัฒนาจังหวัดนครราชสีมาที่ ๑ เสริมสร้างระบบโครงสร้างพื้นฐานเชื่อมโยงต่อโครงข่ายคมนาคมแห่งอนาคต และเพิ่มขีดความสามารถการค้าการลงทุนและเศรษฐกิจ

ข. ยุทธศาสตร์การพัฒนาของ อปท. ในเขตจังหวัดที่ ๑ ยุทธศาสตร์การพัฒนาเมือง

ยุทธศาสตร์การพัฒนา อปท. ที่ ๒ การพัฒนาด้านโครงสร้างพื้นฐาน

➤ แผนงานอุตสาหกรรมและการโยธา

ที่	โครงการ	วัตถุประสงค์	เป้าหมาย (ผลผลิตของโครงการ)	งบประมาณ					ตัวชี้วัด KPI	ผลที่คาดว่าจะได้รับ	หน่วยงานรับผิดชอบหลัก
				๒๕๖๖ (บาท)	๒๕๖๗ (บาท)	๒๕๖๘ (บาท)	๒๕๖๙ (บาท)	๒๕๗๐ (บาท)			
๑	โครงการขยายเขตไฟฟ้าแสงสว่างภายในหมู่บ้าน หมู่ที่ ๑ บ้านชนงพระเหนือ จากห้าแยกประปาถึงประตูฟาร์มโชคชัย	เพื่อให้มีแสงสว่างทั่วถึงลดอุบัติเหตุ สร้างความปลอดภัยในชีวิตและทรัพย์สินของประชาชน	ขยายเขตไฟฟ้าความยาว ๑,๒๐๐ เมตร พร้อมกิ่งโคมไฟจำนวน ๒๐ โคม	-	-	๑,๕๐๐,๐๐๐	-	-	ขยายเขตไฟฟ้าร้อยละ ๘๐	ประชาชนมีการคมนาคมสะดวกและรวดเร็วมากยิ่งขึ้น	กองช่าง
๒	โครงการก่อสร้างถนนคอนกรีตเสริมเหล็ก หมู่ที่ ๑ บ้านชนงพระเหนือ (ซอยนายเสียน)	เพื่อพัฒนาระบบคมนาคมให้อยู่ในสภาพที่ดี พร้อมใช้งานและเกิดความสะดวก	ก่อสร้างถนนถนนกว้าง ๓.๐๐ เมตร ยาว ๑๒๙ เมตร	๒๕๐,๐๐๐	-	-	-	-	ก่อสร้างถนนคอนกรีตเสริมเหล็ก ร้อยละ ๙๐	ประชาชนมีการคมนาคมสะดวกและรวดเร็วมากยิ่งขึ้น	กองช่าง

ก. ประเด็นการพัฒนาจังหวัดนครราชสีมาที่ ๑ เสริมสร้างระบบโครงสร้างพื้นฐานเชื่อมโยงต่อโครงข่ายคมนาคมแห่งอนาคต และเพิ่มขีดความสามารถการค้าการลงทุนและเศรษฐกิจ

ข. ยุทธศาสตร์การพัฒนาของ อปท. ในเขตจังหวัดที่ ๑ ยุทธศาสตร์การพัฒนาเมือง

ยุทธศาสตร์การพัฒนา อปท. ที่ ๒ การพัฒนาด้านโครงสร้างพื้นฐาน

➤ แผนงานอุตสาหกรรมและการโยธา

ที่	โครงการ	วัตถุประสงค์	เป้าหมาย (ผลผลิตของโครงการ)	งบประมาณ					ตัวชี้วัด KPI	ผลที่คาดว่าจะได้รับ	หน่วยงานรับผิดชอบหลัก
				๒๕๖๖ (บาท)	๒๕๖๗ (บาท)	๒๕๖๘ (บาท)	๒๕๖๙ (บาท)	๒๕๗๐ (บาท)			
๓	โครงการก่อสร้างถนนหินคลุก ซอยสบายใจ ต่อจากถนนคอนกรีตถึงหน้าบ้านนายเสียน หมู่ที่ ๑ บ้านขงพระเหนือ	เพื่อพัฒนาระบบคมนาคมให้อยู่ในสภาพที่ดี พร้อมใช้งานและเกิดความสะดวก	ก่อสร้างถนนหินคลุก กว้าง ๓ เมตร ยาว ๒๕๐ เมตร	๑๖๐,๐๐๐	-	-	-	-	ก่อสร้างถนนหินคลุกร้อยละ ๙๐	ประชาชนมีการคมนาคมสะดวกและรวดเร็วมากยิ่งขึ้น	กองช่าง
๔	โครงการซ่อมสร้างถนนลาดยางแอสฟัลท์ติกคอนกรีต หมู่ที่ ๑ บ้านขงพระเหนือ ซอยบ้านยายไต้ง ถึงบ้านนายเล็ก	เพื่อพัฒนาระบบคมนาคมให้อยู่ในสภาพที่ดี พร้อมใช้งานและเกิดความสะดวก	ซ่อมสร้างถนนลาดยางแอสฟัลท์ติกคอนกรีต กว้าง ๖.๐๐ เมตร ยาว ๑๑๕ เมตร	๔๐๐,๐๐๐					ซ่อมสร้างถนนลาดยางแอสฟัลท์ติกคอนกรีตร้อยละ ๙๐	ประชาชนมีการคมนาคมสะดวกและรวดเร็วมากยิ่งขึ้น	กองช่าง

ก. ประเด็นการพัฒนาจังหวัดนครราชสีมาที่ ๑ เสริมสร้างระบบโครงสร้างพื้นฐานเชื่อมโยงต่อโครงข่ายคมนาคมแห่งอนาคต และเพิ่มขีดความสามารถการค้าการลงทุนและเศรษฐกิจ

ข. ยุทธศาสตร์การพัฒนาของ อปท. ในเขตจังหวัดที่ ๑ ยุทธศาสตร์การพัฒนาเมือง

ยุทธศาสตร์การพัฒนา อปท. ที่ ๒ การพัฒนาด้านโครงสร้างพื้นฐาน

➤ แผนงานอุตสาหกรรมและการโยธา

ที่	โครงการ	วัตถุประสงค์	เป้าหมาย (ผลผลิตของโครงการ)	งบประมาณ					ตัวชี้วัด KPI	ผลที่คาดว่าจะได้รับ	หน่วยงานรับผิดชอบหลัก
				๒๕๖๖ (บาท)	๒๕๖๗ (บาท)	๒๕๖๘ (บาท)	๒๕๖๙ (บาท)	๒๕๗๐ (บาท)			
๕	โครงการก่อสร้างถนนคอนกรีตเสริมเหล็ก ซอยนายอาทิตย์ (ซอยหน้าวัด) หมู่ที่ ๑ บ้านชนงพระเหนือ	เพื่อพัฒนาระบบคมนาคมให้อยู่ในสภาพที่ดี พร้อมใช้งานและเกิดความสะดวก	ก่อสร้างถนนคอนกรีตเสริมเหล็กกว้าง ๓ เมตร ยาว ๗๔ เมตร	-	๑๕๐,๐๐๐	-	-	-	ก่อสร้างถนนคอนกรีตเสริมเหล็ก ร้อยละ ๙๐	ประชาชนมีการคมนาคมสะดวกและรวดเร็วมากยิ่งขึ้น	กองช่าง
๖	โครงการก่อสร้างศาลาประชาคมบริเวณห้าแยกประปา หมู่ที่ ๑ บ้านชนงพระเหนือ	เพื่อใช้ในการประชุมและจัดกิจกรรมอื่นๆ ของหมู่บ้าน	ก่อสร้างศาลาประชาคมกว้าง ๖.๐๐ เมตร ยาว ๑๒ เมตร	-	๑,๕๐๐,๐๐๐	-	-	-	ก่อสร้างศาลาประชาคม ร้อยละ ๙๐	ประชาชนมีสถานที่จัดประชุมและจัดกิจกรรมต่าง ๆ	กองช่าง

ก. ประเด็นการพัฒนาจังหวัดนครราชสีมาที่ ๑ เสริมสร้างระบบโครงสร้างพื้นฐานเชื่อมโยงต่อโครงข่ายคมนาคมแห่งอนาคต และเพิ่มขีดความสามารถการค้าการลงทุนและเศรษฐกิจ

ข. ยุทธศาสตร์การพัฒนาของ อปท. ในเขตจังหวัดที่ ๑ ยุทธศาสตร์การพัฒนาเมือง

ยุทธศาสตร์การพัฒนา อปท. ที่ ๒ การพัฒนาด้านโครงสร้างพื้นฐาน

➤ แผนงานอุตสาหกรรมและการโยธา

ที่	โครงการ	วัตถุประสงค์	เป้าหมาย (ผลผลิตของโครงการ)	งบประมาณ					ตัวชี้วัด KPI	ผลที่คาดว่าจะได้รับ	หน่วยงานรับผิดชอบหลัก
				๒๕๖๖ (บาท)	๒๕๖๗ (บาท)	๒๕๖๘ (บาท)	๒๕๖๙ (บาท)	๒๕๗๐ (บาท)			
๗	โครงการก่อสร้างคอนกรีตเสริมเหล็กขอยประสิทธิ์ (กลุ่มบ้านโคกคลองเสือ) หมู่ที่ ๑ บ้านชนงพระเหนือ	เพื่อพัฒนาระบบคมนาคมให้อยู่ในสภาพที่ดี พร้อมใช้งานและเกิดความสะดวก	ก่อสร้างคอนกรีตเสริมเหล็ก กว้าง ๔.๐๐ เมตร ยาว ๓๐๐ เมตร	-	๗๘๐,๐๐๐	-	-	-	ก่อสร้างถนนคอนกรีตเสริมเหล็ก ร้อยละ ๙๐	ประชาชนมีการคมนาคมสะดวกและรวดเร็วมากยิ่งขึ้น	กองช่าง
๘	โครงการก่อสร้างกำแพงปากท่อบริเวณคอสพานบ้านใหญ่ธรรมชาติ หมู่ที่ ๑ บ้านชนงพระเหนือ บริเวณคอสพานบ้านใหญ่ธรรมชาติ	เพื่อให้ประชาชนมีเส้นทางคมนาคมที่สะดวกปลอดภัย	ก่อสร้างกำแพงปากท่อสูง ๓.๐๐ เมตร ความยาว ๔ เมตร	-	๕๐,๐๐๐	-	-	-	ก่อสร้างกำแพงปากท่อร้อยละ ๙๐	ประชาชนมีการคมนาคมสะดวกและรวดเร็วมากยิ่งขึ้น	กองช่าง

ก. ประเด็นการพัฒนาจังหวัดนครราชสีมาที่ ๑ เสริมสร้างระบบโครงสร้างพื้นฐานเชื่อมโยงต่อโครงข่ายคมนาคมแห่งอนาคต และเพิ่มขีดความสามารถการค้าการลงทุนและเศรษฐกิจ

ข. ยุทธศาสตร์การพัฒนาของ อปท. ในเขตจังหวัดที่ ๑ ยุทธศาสตร์การพัฒนาเมือง

ยุทธศาสตร์การพัฒนา อปท. ที่ ๒ การพัฒนาด้านโครงสร้างพื้นฐาน

➤ แผนงานอุตสาหกรรมและการโยธา

ที่	โครงการ	วัตถุประสงค์	เป้าหมาย (ผลผลิตของโครงการ)	งบประมาณ					ตัวชี้วัด KPI	ผลที่คาดว่าจะได้รับ	หน่วยงานรับผิดชอบหลัก
				๒๕๖๖ (บาท)	๒๕๖๗ (บาท)	๒๕๖๘ (บาท)	๒๕๖๙ (บาท)	๒๕๗๐ (บาท)			
๙	โครงการก่อสร้างถนนคอนกรีตเสริมเหล็ก จากบ้านนายสมพงษ์ถึงบ้านนายแสวง หมู่ที่ ๑ บ้านขุนงพระเหนือ	เพื่อพัฒนาระบบคมนาคมให้อยู่ในสภาพที่ดี พร้อมใช้งานและเกิดความสะดวก	ก่อสร้างถนนคอนกรีตเสริมเหล็ก ช่วงที่ ๑ กว้าง ๓ เมตร ยาว ๔๗ เมตร ช่วงที่ ๒ กว้าง ๑.๕๐ เมตร ยาว ๓๕ เมตร พร้อมวางท่อ	-	๑๕๐,๐๐๐	-	-	-	ก่อสร้างถนนคอนกรีตเสริมเหล็ก ร้อยละ ๙๐	ประชาชนมีการคมนาคมสะดวกและรวดเร็วมากยิ่งขึ้น	กองช่าง
๑๐	โครงการก่อสร้างถนนคอนกรีตเสริมเหล็ก หมู่ที่ ๒ บ้านขุนงพระใต้ (ขอยสนามกีฬา) เชื่อมหมู่ที่ ๑๒ บ้านผาสุข	เพื่อพัฒนาระบบคมนาคมให้อยู่ในสภาพที่ดี พร้อมใช้งานและเกิดความสะดวก	ก่อสร้างถนนคอนกรีตเสริมเหล็ก (ปรับเกลี่ยพื้นที่ทางเดิมพร้อมเสริมดินคันทาง) ขนาดผิวจราจรกว้าง ๔.๐๐ เมตร ยาว ๔๐๐ เมตร หนา ๐.๑๕ เมตร ไหล่ทางหินคลุกข้างละ ๐.๒๐ เมตร หรือพื้นที่ผิวจราจรไม่น้อยกว่า ๑,๖๐๐ ตารางเมตร	๙๖๐,๐๐๐	-	-	-	-	ก่อสร้างถนนคอนกรีตเสริมเหล็ก ร้อยละ ๙๐	ประชาชนมีการคมนาคมสะดวกและรวดเร็วมากยิ่งขึ้น	กองช่าง

ก. ประเด็นการพัฒนาจังหวัดนครราชสีมาที่ ๑ เสริมสร้างระบบโครงสร้างพื้นฐานเชื่อมโยงต่อโครงข่ายคมนาคมแห่งอนาคต และเพิ่มขีดความสามารถการค้าการลงทุนและเศรษฐกิจ

ข. ยุทธศาสตร์การพัฒนาของ อปท. ในเขตจังหวัดที่ ๑ ยุทธศาสตร์การพัฒนาเมือง

ยุทธศาสตร์การพัฒนา อปท. ที่ ๒ การพัฒนาด้านโครงสร้างพื้นฐาน

➤ แผนงานอุตสาหกรรมและการโยธา

ที่	โครงการ	วัตถุประสงค์	เป้าหมาย (ผลผลิตของโครงการ)	งบประมาณ					ตัวชี้วัด KPI	ผลที่คาดว่าจะได้รับ	หน่วยงานรับผิดชอบหลัก
				๒๕๖๖ (บาท)	๒๕๖๗ (บาท)	๒๕๖๘ (บาท)	๒๕๖๙ (บาท)	๒๕๗๐ (บาท)			
๑๑	โครงการขยายกิ่งโคมไฟแสงสว่างภายในหมู่บ้าน หมู่ที่ ๓ บ้านบุกระเจด	เพื่อให้ประชาชนมีเส้นทางคมนาคมที่สะดวกปลอดภัย	ขยายกิ่งโคมไฟ	๕๐๐,๐๐๐	-	-	-	-	ขยายกิ่งโคมไฟ ร้อยละ ๙๐	ประชาชนมีการคมนาคมสะดวกและปลอดภัย	กองช่าง
๑๒	โครงการขยายท่อเมนประปาภายในหมู่บ้าน หมู่ที่ ๓ บ้านบุกระเจด	เพื่อให้ประชาชนมีน้ำสำหรับอุปโภคและบริโภค	ขยายท่อเมนประปาเป็นท่อ PE ขนาด ๓ นิ้ว	๕๐๐,๐๐๐	-	-	-	-	ขยายท่อเมนประปาร้อยละ ๙๐	ประชาชนมีน้ำสำหรับใช้อุปโภคและบริโภคอย่างทั่วถึง	กองช่าง
๑๓	โครงการก่อสร้างศาลาประชาคมหมู่บ้าน บริเวณบ่อหลวง หมู่ที่ ๓ บ้านบุกระเจด	เพื่อใช้ในการประชุมและจัดกิจกรรมอื่นๆของหมู่บ้าน	ก่อสร้างศาลาประชาคมหมู่บ้าน	๑,๕๐๐,๐๐๐	-	-	-	-	ก่อสร้างศาลาประชาคม ร้อยละ ๙๐	ประชาชนมีสถานที่จัดประชุมและจัดกิจกรรมต่าง ๆ	กองช่าง

ก. ประเด็นการพัฒนาจังหวัดนครราชสีมาที่ ๑ เสริมสร้างระบบโครงสร้างพื้นฐานเชื่อมโยงต่อโครงข่ายคมนาคมแห่งอนาคต และเพิ่มขีดความสามารถการค้าการลงทุนและเศรษฐกิจ

ข. ยุทธศาสตร์การพัฒนาของ อปท. ในเขตจังหวัดที่ ๑ ยุทธศาสตร์การพัฒนาเมือง

ยุทธศาสตร์การพัฒนา อปท. ที่ ๒ การพัฒนาด้านโครงสร้างพื้นฐาน

➤ แผนงานอุตสาหกรรมและการโยธา

ที่	โครงการ	วัตถุประสงค์	เป้าหมาย (ผลผลิตของโครงการ)	งบประมาณ					ตัวชี้วัด KPI	ผลที่คาดว่าจะได้รับ	หน่วยงานรับผิดชอบหลัก
				๒๕๖๖ (บาท)	๒๕๖๗ (บาท)	๒๕๖๘ (บาท)	๒๕๖๙ (บาท)	๒๕๗๐ (บาท)			
๑๔	โครงการก่อสร้างถนนคอนกรีตเสริมเหล็ก หมู่ที่ ๓ บ้านบุกระแฉด (ซอยปราสาททุ่งลี)	ประชาชนมีเส้นทางคมนาคมที่สะดวกและปลอดภัย	ก่อสร้างถนนคอนกรีตเสริมเหล็ก	๕๐๐,๐๐๐	-	-	-	-	ก่อสร้างถนนคอนกรีตเสริมเหล็ก ร้อยละ ๙๐	ประชาชนมีการคมนาคมที่สะดวก	กองช่าง
๑๕	โครงการก่อสร้างถนนคอนกรีตเสริมเหล็ก หมู่ที่ ๔ บ้านคลองหินลาด (ซอยนางเจียม)	เพื่อให้ประชาชนมีเส้นทางคมนาคมที่สะดวกและปลอดภัย	ก่อสร้างถนนคอนกรีตเสริมเหล็ก ขนาดผิวจราจร กว้าง ๔.๐๐ เมตร ยาว ๒๐๖.๐๐ เมตร หนา ๐.๑๕ เมตร หรือพื้นที่ผิวจราจร/ไม่น้อยกว่า ๘๒๔ ตารางเมตร พร้อมวางท่อระบายน้ำขนาดเส้นผ่านศูนย์กลาง ๐.๖๐ เมตร จำนวน ๘ ท่อน พร้อมบ่อพัก ๒ บ่อ และถมดินสูง ๐.๖๐ เมตร ระยะทาง ๒๐ เมตร	๖๐๐,๐๐๐	-	-	-	-	ก่อสร้างถนนคอนกรีตเสริมเหล็ก ร้อยละ ๙๐	ประชาชนมีเส้นทางคมนาคมที่สะดวก ปลอดภัย และรวดเร็วมากยิ่งขึ้น	กองช่าง

ก. ประเด็นการพัฒนาจังหวัดนครราชสีมาที่ ๑ เสริมสร้างระบบโครงสร้างพื้นฐานเชื่อมโยงต่อโครงข่ายคมนาคมแห่งอนาคต และเพิ่มขีดความสามารถการค้าการลงทุนและเศรษฐกิจ

ข. ยุทธศาสตร์การพัฒนาของ อปท. ในเขตจังหวัดที่ ๑ ยุทธศาสตร์การพัฒนาเมือง

ยุทธศาสตร์การพัฒนา อปท. ที่ ๒ การพัฒนาด้านโครงสร้างพื้นฐาน

➤ แผนงานอุตสาหกรรมและการโยธา

ที่	โครงการ	วัตถุประสงค์	เป้าหมาย (ผลผลิตของโครงการ)	งบประมาณ					ตัวชี้วัด KPI	ผลที่คาดว่าจะได้รับ	หน่วยงานรับผิดชอบหลัก
				๒๕๖๖ (บาท)	๒๕๖๗ (บาท)	๒๕๖๘ (บาท)	๒๕๖๙ (บาท)	๒๕๗๐ (บาท)			
๑๖	โครงการวางท่อเมนประปา หมู่ที่ ๔ บ้านคลองหินลาด ภายในหมู่บ้าน	เพื่อให้ประชาชนมีน้ำสำหรับใช้อุปโภค และบริโภค	วางท่อเมนประปา (ท่อ PE) ขนาดเส้นผ่านศูนย์กลาง ๓ นิ้ว	๕๐๐,๐๐๐	-	-	-	-	วางท่อเมนประปา ร้อยละ ๙๐	ประชาชนมีน้ำสำหรับใช้อุปโภคและบริโภคอย่างทั่วถึง	กองช่าง
๑๗	โครงการติดตั้งไฟชะลอความเร็ว (ไฟกระพริบ) หมู่ที่ ๔ บ้านคลองหินลาด.	เพื่อให้ประชาชนมีความปลอดภัยในการคมนาคม	ติดตั้งไฟชะลอความเร็ว (ไฟกระพริบ) จำนวน ๒ จุด จุดที่ ๑ บริเวณสี่แยกวัดคลองหินลาด จุดที่ ๒ บริเวณห้าแยกบ้านคลองหินลาด	๑๐๐,๐๐๐	-	-	-	-	ติดตั้งไฟชะลอความเร็ว ร้อยละ ๙๐	ประชาชนมีความปลอดภัยในการคมนาคมมากยิ่งขึ้น	กองช่าง

ก. ประเด็นการพัฒนาจังหวัดนครราชสีมาที่ ๑ เสริมสร้างระบบโครงสร้างพื้นฐานเชื่อมโยงต่อโครงข่ายคมนาคมแห่งอนาคต และเพิ่มขีดความสามารถการค้าการลงทุนและเศรษฐกิจ

ข. ยุทธศาสตร์การพัฒนาของ อปท. ในเขตจังหวัดที่ ๑ ยุทธศาสตร์การพัฒนาเมือง

ยุทธศาสตร์การพัฒนา อปท. ที่ ๒ การพัฒนาด้านโครงสร้างพื้นฐาน

➤ แผนงานอุตสาหกรรมและการโยธา

ที่	โครงการ	วัตถุประสงค์	เป้าหมาย (ผลผลิตของโครงการ)	งบประมาณ					ตัวชี้วัด KPI	ผลที่คาดว่าจะได้รับ	หน่วยงานรับผิดชอบหลัก
				๒๕๖๖ (บาท)	๒๕๖๗ (บาท)	๒๕๖๘ (บาท)	๒๕๖๙ (บาท)	๒๕๗๐ (บาท)			
๑๘	โครงการก่อสร้างถนนลาดยางแคบซีลและฉาบผิวลาดยาง หมู่ที่ ๔ บ้านคลองหินลาดบริเวณสี่แยกวัดถึงบ้านผู้ช่วยบัวริม	เพื่อให้ประชาชนมีเส้นทางในการคมนาคมที่สะดวกมากยิ่งขึ้น	ก่อสร้างถนนลาดยางแคบซีลและฉาบผิวลาดยาง กว้าง ๖.๐๐ เมตร ยาว ๕๐๐ เมตร หนา ๐.๐๕ เมตร	-	๑,๘๐๐,๐๐๐	-	-	-	ก่อสร้างถนนลาดยางร้อยละ ๙๐	ประชาชนมีการคมนาคมที่สะดวกและรวดเร็วมากยิ่งขึ้น	กองช่าง
๑๙	โครงการเปลี่ยนท่อเมนประปา (บริเวณบ้านนายเทียนชัยน้อยเสียง) หมู่ที่ ๔ บ้านคลองหินลาด	เพื่อให้ประชาชนมีน้ำสำหรับอุปโภคและบริโภค	เปลี่ยนท่อเมนประปาขนาดท่อพีวีซี ๒ นิ้ว กว้าง ๘.๕ ระยะทาง ๓๐๐ เมตร	-	-	๑๐๐,๐๐๐	-	-	เปลี่ยนท่อเมนประปา ร้อยละ ๘๐	ประชาชนมีน้ำสำหรับใช้อุปโภคและบริโภคอย่างทั่วถึง	กองช่าง
๒๐	โครงการเจาะบ่อบาดาลพร้อมติดตั้งถังเก็บน้ำทรงแซนดรูแปยุ หมู่ที่ ๕ บ้านขนงพระกลาง	เพื่อให้ประชาชนมีน้ำสำหรับการอุปโภค	เจาะบ่อบาดาลพร้อมติดตั้งถังเก็บน้ำทรงแซนดรูแปยุ ขนาดความจุ ๒๐ ลูกบาศก์เมตร พร้อมฐาน	-	๕๐๐,๐๐๐	-	-	-	เจาะบ่อบาดาล ร้อยละ ๙๐	ประชาชนมีน้ำใช้อุปโภคอย่างทั่วถึง	กองช่าง

ก. ประเด็นการพัฒนาจังหวัดนครราชสีมาที่ ๑ เสริมสร้างระบบโครงสร้างพื้นฐานเชื่อมโยงต่อโครงข่ายคมนาคมแห่งอนาคต และเพิ่มขีดความสามารถการค้าการลงทุนและเศรษฐกิจ

ข. ยุทธศาสตร์การพัฒนาของ อปท. ในเขตจังหวัดที่ ๑ ยุทธศาสตร์การพัฒนาเมือง

ยุทธศาสตร์การพัฒนา อปท. ที่ ๒ การพัฒนาด้านโครงสร้างพื้นฐาน

➤ แผนงานอุตสาหกรรมและการโยธา

ที่	โครงการ	วัตถุประสงค์	เป้าหมาย (ผลผลิตของโครงการ)	งบประมาณ					ตัวชี้วัด KPI	ผลที่คาดว่าจะได้รับ	หน่วยงานรับผิดชอบหลัก
				๒๕๖๖ (บาท)	๒๕๖๗ (บาท)	๒๕๖๘ (บาท)	๒๕๖๙ (บาท)	๒๕๗๐ (บาท)			
๒๑	โครงการขยายท่อเมนประปา หมู่ที่ ๕ บ้านชนงพระกลาง (คุ้มหนองครก)	เพื่อให้ประชาชนมีน้ำอุปโภค อย่างเพียงพอ	ขยายท่อเมนประปา ท่อPVC ๓นิ้ว ชั้น ๑๓.๕ ยาว ๒๖๕ เมตร	-	-	-	๖๐,๐๐๐	-	ขยายท่อเมนประปา ร้อยละ ๙๐	ประชาชนมีน้ำสำหรับอุปโภคทุกครัวเรือน	กองช่าง
๒๒	โครงการเสริมผิวถนนลาดยางแอสฟัลท์ติกคอนกรีต หมู่ที่ ๕ บ้านชนงพระกลาง (สี่แยกหนองครก - บ้านหนองครก)	เพื่อให้ประชาชนมีการคมนาคมที่สะดวก และรวดเร็ว	เสริมผิวถนนลาดยางแอสฟัลท์ติกคอนกรีต ขนาดผิวจราจร กว้าง ๕.๐๐ เมตร ยาว ๑,๒๓๐ เมตร หนา ๐.๐๕ เมตร หรือพื้นที่ผิวจราจรไม่น้อยกว่า ๖,๑๕๐ ตารางเมตร	๒,๗๖๗,๕๐๐	-	-	-	-	เสริมผิวถนนลาดยาง ร้อยละ ๙๐	ประชาชนมีการคมนาคมที่สะดวก และปลอดภัย	กองช่าง
๒๓	โครงการก่อสร้างถนนคอนกรีตเสริมเหล็ก หมู่ที่ ๕ บ้านชนงพระกลาง (ซอยนายมงคล - ไพโรจน์)	เพื่อให้ประชาชนมีการคมนาคมที่สะดวก และรวดเร็ว	ก่อสร้างถนนคอนกรีตเสริมเหล็ก กว้าง ๓.๐๐ เมตร ยาว ๒๕๐ เมตร หนา ๐.๑๕ เมตร ไหล่ทางหินคลุกข้างละ ๐.๒๐ เมตร หรือพื้นที่ผิวจราจรไม่น้อยกว่า ๗๕๐ ตารางเมตร	-	-	๔๓๕,๐๐๐	-	-	ก่อสร้างถนนคอนกรีต ร้อยละ ๙๐	ประชาชนมีการคมนาคมที่สะดวก และปลอดภัย	กองช่าง

ก. ประเด็นการพัฒนาจังหวัดนครราชสีมาที่ ๑ เสริมสร้างระบบโครงสร้างพื้นฐานเชื่อมโยงต่อโครงข่ายคมนาคมแห่งอนาคต และเพิ่มขีดความสามารถการค้าการลงทุนและเศรษฐกิจ

ข. ยุทธศาสตร์การพัฒนาของ อปท. ในเขตจังหวัดที่ ๑ ยุทธศาสตร์การพัฒนาเมือง

ยุทธศาสตร์การพัฒนา อปท. ที่ ๒ การพัฒนาด้านโครงสร้างพื้นฐาน

➤ แผนงานอุตสาหกรรมและการโยธา

ที่	โครงการ	วัตถุประสงค์	เป้าหมาย (ผลผลิตของโครงการ)	งบประมาณ					ตัวชี้วัด KPI	ผลที่คาดว่าจะได้รับ	หน่วยงานรับผิดชอบหลัก
				๒๕๖๖ (บาท)	๒๕๖๗ (บาท)	๒๕๖๘ (บาท)	๒๕๖๙ (บาท)	๒๕๗๐ (บาท)			
๒๔	โครงการติดตั้งป้ายหมู่บ้าน บ้านชนงพระกลาง หมู่ที่ ๕ บ้านชนงพระกลาง	เพื่อใช้บอกที่ตั้งของหมู่บ้าน	ติดตั้งป้ายหมู่บ้าน บ้านชนงพระกลาง	-	-	๓๐๐,๐๐๐	-	-	ติดตั้งป้ายหมู่บ้าน ร้อยละ ๑๐๐	ประชาชนมีป้ายหมู่บ้านเป็นจุดสังเกตในการคมนาคม	กองช่าง
๒๕	โครงการติดตั้งการ์ดเลน หมู่ที่ ๕ บ้านชนงพระกลาง บริเวณหน้าฟาร์มพรอนันต์	เพื่อป้องกันอันตรายในการคมนาคมของประชาชน	ติดตั้งการ์ดเลน	-	-	-	๕๐,๐๐๐	-	ติดตั้งการ์ดเลนร้อยละ ๙๐	ประชาชนมีความปลอดภัยในการคมนาคม	กองช่าง
๒๖	โครงการติดตั้งกิ่งโคมไฟพร้อมสายดับภายในหมู่บ้าน หมู่ที่ ๕ บ้านชนงพระกลาง	เพื่อให้ประชาชนมีความปลอดภัยในการคมนาคม	ติดตั้งกิ่งโคมไฟพร้อมสายดับ	-	-	-	-	๒๐๐,๐๐๐	ติดตั้งกิ่งโคมไฟ ร้อยละ ๙๐	ประชาชนมีความปลอดภัยในการคมนาคม	กองช่าง

ก. ประเด็นการพัฒนาจังหวัดนครราชสีมาที่ ๑ เสริมสร้างระบบโครงสร้างพื้นฐานเชื่อมโยงต่อโครงข่ายคมนาคมแห่งอนาคต และเพิ่มขีดความสามารถการค้าการลงทุนและเศรษฐกิจ

ข. ยุทธศาสตร์การพัฒนาของ อปท. ในเขตจังหวัดที่ ๑ ยุทธศาสตร์การพัฒนาเมือง

ยุทธศาสตร์การพัฒนา อปท. ที่ ๒ การพัฒนาด้านโครงสร้างพื้นฐาน

➤ แผนงานอุตสาหกรรมและการโยธา

ที่	โครงการ	วัตถุประสงค์	เป้าหมาย (ผลผลิตของโครงการ)	งบประมาณ					ตัวชี้วัด KPI	ผลที่คาดว่าจะได้รับ	หน่วยงานรับผิดชอบหลัก
				๒๕๖๖ (บาท)	๒๕๖๗ (บาท)	๒๕๖๘ (บาท)	๒๕๖๙ (บาท)	๒๕๗๐ (บาท)			
๒๗	โครงการติดตั้งไฟชะลอความเร็ว (ไฟกระพริบ) หมู่ที่ ๕ บ้านชนงพระกลาง	เพื่อให้ประชาชนมีความปลอดภัยในการคมนาคม	ติดตั้งไฟชะลอความเร็ว (ไฟกระพริบ) จำนวน ๓ จุด จุดที่ ๑ บริเวณสามแยกชนงพระกลาง จุดที่ ๒ บริเวณสามแยกฟาร์มโชคชัย จุดที่ ๓ บริเวณสี่แยกหนองครก	-	-	-	-	๕๐,๐๐๐	ติดตั้งไฟชะลอความเร็ว ร้อยละ ๙๐	ประชาชนมีความปลอดภัยในการคมนาคม	กองช่าง
๒๘	โครงการเปลี่ยนเครื่องขยายเสียงตามสายพร้อมสายไฟและดอกลำโพง หมู่ที่ ๕ บ้านชนงพระกลาง	เพื่อให้ประชาชนได้รับข้อมูลข่าวสารประชาสัมพันธ์	เปลี่ยนเครื่องขยายเสียงตามสายพร้อมสายไฟและดอกลำโพง	๑๕๐,๐๐๐	-	-	-	-	เปลี่ยนเครื่องขยายเสียง ร้อยละ ๘๐	ประชาชนได้รับข้อมูลข่าวสารอย่างทั่วถึง	กองช่าง

ก. ประเด็นการพัฒนาจังหวัดนครราชสีมาที่ ๑ เสริมสร้างระบบโครงสร้างพื้นฐานเชื่อมโยงต่อโครงข่ายคมนาคมแห่งอนาคต และเพิ่มขีดความสามารถการค้าการลงทุนและเศรษฐกิจ

ข. ยุทธศาสตร์การพัฒนาของ อปท. ในเขตจังหวัดที่ ๑ ยุทธศาสตร์การพัฒนาเมือง

ยุทธศาสตร์การพัฒนา อปท. ที่ ๒ การพัฒนาด้านโครงสร้างพื้นฐาน

➤ แผนงานอุตสาหกรรมและการโยธา

ที่	โครงการ	วัตถุประสงค์	เป้าหมาย (ผลผลิตของโครงการ)	งบประมาณ					ตัวชี้วัด KPI	ผลที่คาดว่าจะได้รับ	หน่วยงานรับผิดชอบหลัก
				๒๕๖๖ (บาท)	๒๕๖๗ (บาท)	๒๕๖๘ (บาท)	๒๕๖๙ (บาท)	๒๕๗๐ (บาท)			
๒๙	โครงการเสริมผิวถนนลาดยางแอสฟัลท์ติกคอนกรีต หมู่ที่ ๖ บ้านซับสวอง	เพื่อพัฒนาระบบคมนาคมให้อยู่ในสภาพที่ดีพร้อมใช้งานและเกิดความสะดวก	เสริมผิวถนนลาดยางแอสฟัลท์ติกคอนกรีต กว้าง ๖ เมตร ยาว ๒,๕๐๐ เมตร	๖,๗๕๐,๐๐๐	-	-	-	-	เสริมผิวถนนลาดยาง ร้อยละ ๘๐	ประชาชน มีการคมนาคม สะดวก	กองช่าง
๓๐	โครงการขยายไหล่ทาง หมู่ที่ ๖ บ้านซับสวอง บริเวณจากแยกฝั่ง ๑๔ ถึงสี่แยกเขาแม่ชี	เพื่อพัฒนาระบบคมนาคมให้อยู่ในสภาพที่ดีพร้อมใช้งานและเกิดความสะดวก	ขยายไหล่ทาง กว้าง ๒ เมตร ยาว ๒,๐๐๐ เมตร	๑,๕๐๐,๐๐๐	-	-	-	-	ขยายไหล่ทาง ร้อยละ ๘๐	ประชาชน มีการคมนาคม สะดวก	กองช่าง
๓๑	ติดตั้งไฟฟ้าแสงสว่าง หมู่ที่ ๖ บ้านซับสวอง บริเวณแยกฝั่ง ๑๔ ถึงสี่แยกเขาแม่ชี	เพื่อให้ประชาชนมีความปลอดภัยในการคมนาคม	ติดตั้งไฟฟ้าแสงสว่าง ยาว ๒,๐๐๐ เมตร	๑,๐๐๐,๐๐๐	-	-	-	-	ติดตั้งไฟฟ้าแสงสว่าง ร้อยละ ๘๐	ประชาชน มีการคมนาคม สะดวก	กองช่าง

ก. ประเด็นการพัฒนาจังหวัดนครราชสีมาที่ ๑ เสริมสร้างระบบโครงสร้างพื้นฐานเชื่อมโยงต่อโครงข่ายคมนาคมแห่งอนาคต และเพิ่มขีดความสามารถการค้าการลงทุนและเศรษฐกิจ

ข. ยุทธศาสตร์การพัฒนาของ อปท. ในเขตจังหวัดที่ ๑ ยุทธศาสตร์การพัฒนาเมือง

ยุทธศาสตร์การพัฒนา อปท. ที่ ๒ การพัฒนาด้านโครงสร้างพื้นฐาน

➤ แผนงานอุตสาหกรรมและการโยธา

ที่	โครงการ	วัตถุประสงค์	เป้าหมาย (ผลผลิตของโครงการ)	งบประมาณ					ตัวชี้วัด KPI	ผลที่คาดว่าจะได้รับ	หน่วยงานรับผิดชอบหลัก
				๒๕๖๖ (บาท)	๒๕๖๗ (บาท)	๒๕๖๘ (บาท)	๒๕๖๙ (บาท)	๒๕๗๐ (บาท)			
๓๒	โครงการขยายท่อเมนประปา หมู่ที่ ๗ บ้านประดู่บาก ภายในหมู่บ้าน	เพื่อให้ประชาชนมีน้ำในการอุปโภคและบริโภคอย่างทั่วถึง	ขยายท่อเมนประปา วางท่อน้ำประปา ยาว ๑,๕๐๐ เมตร	๕๐๐,๐๐๐	-	-	-	-	ขยายท่อเมนประปา ร้อยละ ๘๐	ประชาชนมีน้ำอุปโภคและบริโภค ทุกครัวเรือน	กองช่าง
๓๓	โครงการติดตั้งไฟฟ้าแสงสว่างโซลาร์เซลล์ หมู่ที่ ๗ บ้านประดู่บาก ซอยผู้ช่วยแอด	เพื่อให้ประชาชนมีความปลอดภัยในการคมนาคม	ติดตั้งไฟฟ้าแสงสว่างโซลาร์เซลล์ จำนวน ๑๐ จุด	-	-	-	-	๕๐๐,๐๐๐	ติดตั้งไฟฟ้าแสงสว่างโซลาร์เซลล์ ร้อยละ ๙๐	ประชาชนมีความสะดวกปลอดภัยในการคมนาคม	กองช่าง
๓๔	โครงการติดตั้งไฟฟ้าแสงสว่างภายในหมู่บ้าน หมู่ที่ ๗ บ้านประดู่บาก	เพื่อให้ประชาชนมีความปลอดภัยในการคมนาคม	ติดตั้งไฟฟ้าแสงสว่าง จำนวน ๕๐ จุด	๕๐๐,๐๐๐	-	-	-	-	ติดตั้งไฟฟ้าแสงสว่าง ร้อยละ ๙๐	ประชาชนมีความปลอดภัยในการคมนาคม	กองช่าง

ก. ประเด็นการพัฒนาจังหวัดนครราชสีมาที่ ๑ เสริมสร้างระบบโครงสร้างพื้นฐานเชื่อมโยงต่อโครงข่ายคมนาคมแห่งอนาคต และเพิ่มขีดความสามารถการค้าการลงทุนและเศรษฐกิจ

ข. ยุทธศาสตร์การพัฒนาของ อปท. ในเขตจังหวัดที่ ๑ ยุทธศาสตร์การพัฒนาเมือง

ยุทธศาสตร์การพัฒนา อปท. ที่ ๒ การพัฒนาด้านโครงสร้างพื้นฐาน

➤ แผนงานอุตสาหกรรมและการโยธา

ที่	โครงการ	วัตถุประสงค์	เป้าหมาย (ผลผลิตของโครงการ)	งบประมาณ					ตัวชี้วัด KPI	ผลที่คาดว่าจะได้รับ	หน่วยงานรับผิดชอบหลัก
				๒๕๖๖ (บาท)	๒๕๖๗ (บาท)	๒๕๖๘ (บาท)	๒๕๖๙ (บาท)	๒๕๗๐ (บาท)			
๓๕	โครงการก่อสร้างถนนคอนกรีต หมู่ที่ ๗ บ้านประดู่บาก (ซอยนายประทีป)	เพื่อพัฒนาระบบคมนาคมให้อยู่ในสภาพที่ดีพร้อมใช้งานและเกิดความสะดวก	ก่อสร้างถนนคอนกรีตเสริมเหล็ก กว้าง ๔.๐๐ เมตร ยาว ๕๐๐ เมตร หนา ๐.๑๕ เมตร หรือพื้นที่ไม่น้อยกว่า ๒,๐๐๐ เมตร	๑,๓๐๐,๐๐๐	-	-	-	-	ก่อสร้างถนนคอนกรีต ร้อยละ ๙๐	ประชาชน มีการคมนาคม สะดวก	กองช่าง
๓๖	โครงการก่อสร้างถนนลาดยางแอสฟัลท์ติกคอนกรีต หมู่ที่ ๗ บ้านประดู่บาก (ซอยนายประภาส)	เพื่อพัฒนาระบบคมนาคมให้อยู่ในสภาพที่ดีพร้อมใช้งานและเกิดความสะดวก	ก่อสร้างถนนลาดยางแอสฟัลท์ติกคอนกรีต กว้าง ๔ เมตร ยาว ๔๑๐ เมตร หนา ๐.๐๕ เมตร หรือพื้นที่ไม่น้อยกว่า ๑,๖๔๐ เมตร	-	๑,๑๐๐,๐๐๐	-	-	-	ก่อสร้างถนนลาดยาง ร้อยละ ๙๐	ประชาชน มีการคมนาคม สะดวก	กองช่าง

ก. ประเด็นการพัฒนาจังหวัดนครราชสีมาที่ ๑ เสริมสร้างระบบโครงสร้างพื้นฐานเชื่อมโยงต่อโครงข่ายคมนาคมแห่งอนาคต และเพิ่มขีดความสามารถการค้าการลงทุนและเศรษฐกิจ

ข. ยุทธศาสตร์การพัฒนาของ อปท. ในเขตจังหวัดที่ ๑ ยุทธศาสตร์การพัฒนาเมือง

ยุทธศาสตร์การพัฒนา อปท. ที่ ๒ การพัฒนาด้านโครงสร้างพื้นฐาน

➤ แผนงานอุตสาหกรรมและการโยธา

ที่	โครงการ	วัตถุประสงค์	เป้าหมาย (ผลผลิตของโครงการ)	งบประมาณ					ตัวชี้วัด KPI	ผลที่คาดว่าจะได้รับ	หน่วยงานรับผิดชอบหลัก
				๒๕๖๖ (บาท)	๒๕๖๗ (บาท)	๒๕๖๘ (บาท)	๒๕๖๙ (บาท)	๒๕๗๐ (บาท)			
๓๗	โครงการเสริมผิวถนนลาดยางแอสฟัลท์ติกคอนกรีต หมู่ที่ ๗ บ้านประตูบาก ซอยแม่ฟ้าการ์เด็น	เพื่อพัฒนาระบบคมนาคมให้อยู่ในสภาพที่ดีพร้อมใช้งาน และเกิดความสะดวก	เสริมผิวถนนลาดยางแอสฟัลท์ติกคอนกรีต กว้าง ๔.๐๐ เมตร ยาว ๖๕๐ เมตร หนา ๐.๐๕ เมตร พื้นที่ผิวจราจรไม่น้อยกว่า ๒,๖๐๐ ตารางเมตร	-	๑,๓๐๐,๐๐๐	-	-	-	เสริมผิวถนนลาดยาง ร้อยละ ๙๐	ประชาชนมีการคมนาคมสะดวก	กองช่าง
๓๘	โครงการก่อสร้างฝารางระบายน้ำฝापูน หมู่ที่ ๗ บ้านประตูบาก ซอยนายประภาส	เพื่อให้ประชาชนมีความปลอดภัยในการใช้เส้นทางในการคมนาคม	ก่อสร้างฝารางระบายน้ำยาวประมาณ ๓๐๐ เมตร	-	-	-	๕๐๐,๐๐๐	-	ก่อสร้างฝารางระบายน้ำ ร้อยละ ๘๐	ประชาชนมีความสะดวกในการคมนาคม	กองช่าง

ก. ประเด็นการพัฒนาจังหวัดนครราชสีมาที่ ๑ เสริมสร้างระบบโครงสร้างพื้นฐานเชื่อมโยงต่อโครงข่ายคมนาคมแห่งอนาคต และเพิ่มขีดความสามารถการค้าการลงทุนและเศรษฐกิจ

ข. ยุทธศาสตร์การพัฒนาของ อปท. ในเขตจังหวัดที่ ๑ ยุทธศาสตร์การพัฒนาเมือง

ยุทธศาสตร์การพัฒนา อปท. ที่ ๒ การพัฒนาด้านโครงสร้างพื้นฐาน

➤ แผนงานอุตสาหกรรมและการโยธา

ที่	โครงการ	วัตถุประสงค์	เป้าหมาย (ผลผลิตของโครงการ)	งบประมาณ					ตัวชี้วัด KPI	ผลที่คาดว่าจะได้รับ	หน่วยงานรับผิดชอบหลัก
				๒๕๖๖ (บาท)	๒๕๖๗ (บาท)	๒๕๖๘ (บาท)	๒๕๖๙ (บาท)	๒๕๗๐ (บาท)			
๓๙	โครงการก่อสร้างคอนกรีตเสริมเหล็ก หมู่ที่ ๗ บ้านประดู่บาก ซอยวัดเกิดแก้วนิมิต	เพื่อพัฒนาระบบคมนาคมให้อยู่ในสภาพที่ดีพร้อมใช้งานและเกิดความสะดวก	ก่อสร้างถนนคอนกรีตเสริมเหล็ก ยาว ๕๐๐ เมตร กว้าง ๔.๐๐ เมตร	-	-	-	-	๑,๓๐๐,๐๐๐	ก่อสร้างถนนคอนกรีต ร้อยละ ๙๐	ประชาชนมีการคมนาคมสะดวก	กองช่าง
๔๐	โครงการติดตั้งแผงโซลาร์เซลล์ (แผงไฟ) หมู่ที่ ๘ บ้านหนองตะกู่	เพื่อให้ประชาชนมีไฟฟ้าใช้อย่างทั่วถึง	ติดตั้งแผงโซลาร์เซลล์	๕๐๐,๐๐๐	-	-	-	-	ติดตั้งแผงโซลาร์เซลล์ ร้อยละ ๘๐	ประชาชนมีไฟฟ้าใช้อย่างทั่วถึง	กองช่าง
๔๑	โครงการก่อสร้างถนนคอนกรีตเสริมเหล็กเส้นคุ่มหนองกรวด หมู่ที่ ๘ บ้านหนองตะกู่ ซอยหลังบ้านนายแผ่นพวงมาลัย	เพื่อพัฒนาระบบคมนาคมให้อยู่ในสภาพที่ดีพร้อมใช้งานและเกิดความสะดวก	ก่อสร้างถนนคอนกรีตเสริมเหล็ก ยาว ๔๐๐ เมตร	-	๑,๖๐๐,๐๐๐	-	-	-	ก่อสร้างถนนคอนกรีต ร้อยละ ๙๐	ประชาชนมีการคมนาคมสะดวก	กองช่าง

ก. ประเด็นการพัฒนาจังหวัดนครราชสีมาที่ ๑ เสริมสร้างระบบโครงสร้างพื้นฐานเชื่อมโยงต่อโครงข่ายคมนาคมแห่งอนาคต และเพิ่มขีดความสามารถการค้าการลงทุนและเศรษฐกิจ

ข. ยุทธศาสตร์การพัฒนาของ อปท. ในเขตจังหวัดที่ ๑ ยุทธศาสตร์การพัฒนาเมือง

ยุทธศาสตร์การพัฒนา อปท. ที่ ๒ การพัฒนาด้านโครงสร้างพื้นฐาน

➤ แผนงานอุตสาหกรรมและการโยธา

ที่	โครงการ	วัตถุประสงค์	เป้าหมาย (ผลผลิตของโครงการ)	งบประมาณ					ตัวชี้วัด KPI	ผลที่คาดว่าจะได้รับ	หน่วยงานรับผิดชอบหลัก
				๒๕๖๖ (บาท)	๒๕๖๗ (บาท)	๒๕๖๘ (บาท)	๒๕๖๙ (บาท)	๒๕๗๐ (บาท)			
๔๒	โครงการก่อสร้างถนนลาดยางฟัลท์ติกคอนกรีต ซอยบ้านนายฐานิตรีน้อยเพิง หมู่ที่ ๘ บ้านหนองตะกู่	เพื่อพัฒนาระบบคมนาคมให้อยู่ในสภาพที่ดีพร้อมใช้งานและเกิดความสะดวก	ก่อสร้างถนนลาดยางแอสฟัลท์ติกคอนกรีต ยาว ๓๐๐ เมตร	-	-	๑,๐๐๐,๐๐๐	-	-	ก่อสร้างถนนลาดยางร้อยละ ๙๐	ประชาชนมีถนนในการคมนาคมที่สะดวกและปลอดภัย	กองช่าง
๔๓	โครงการก่อสร้างถนนคอนกรีตเสริมเหล็ก ซอยเคียงฟ้า หมู่ที่ ๘ บ้านหนองตะกู่	เพื่อพัฒนาระบบคมนาคมให้อยู่ในสภาพที่ดีพร้อมใช้งานและเกิดความสะดวก	ก่อสร้างถนนคอนกรีตเสริมเหล็ก ยาว ๓๐๐ เมตร	-	-	๑,๒๐๐,๐๐๐	-	-	ก่อสร้างถนนคอนกรีตร้อยละ ๙๐	ประชาชนมีถนนในการคมนาคมที่สะดวกและปลอดภัย	กองช่าง

ก. ประเด็นการพัฒนาจังหวัดนครราชสีมาที่ ๑ เสริมสร้างระบบโครงสร้างพื้นฐานเชื่อมโยงต่อโครงข่ายคมนาคมแห่งอนาคต และเพิ่มขีดความสามารถการค้าการลงทุนและเศรษฐกิจ

ข. ยุทธศาสตร์การพัฒนาของ อปท. ในเขตจังหวัดที่ ๑ ยุทธศาสตร์การพัฒนาเมือง

ยุทธศาสตร์การพัฒนา อปท. ที่ ๒ การพัฒนาด้านโครงสร้างพื้นฐาน

➤ แผนงานอุตสาหกรรมและการโยธา

ที่	โครงการ	วัตถุประสงค์	เป้าหมาย (ผลผลิตของโครงการ)	งบประมาณ					ตัวชี้วัด KPI	ผลที่คาดว่าจะได้รับ	หน่วยงานรับผิดชอบหลัก
				๒๕๖๖ (บาท)	๒๕๖๗ (บาท)	๒๕๖๘ (บาท)	๒๕๖๙ (บาท)	๒๕๗๐ (บาท)			
๔๔	โครงการก่อสร้างถนนลาดยางแอสฟัลท์ติกคอนกรีต หมู่ที่ ๘ บ้านหนองตะกูด ชอยนางบุรอรอด นิมนวลคุ้มอ่างทอง	เพื่อพัฒนาระบบคมนาคมให้อยู่ในสภาพที่ดีพร้อมใช้งาน และเกิดความสะอาด	ก่อสร้างถนนลาดยางแอสฟัลท์ติกคอนกรีต ยาว ๔๐๐ เมตร	-	-	-	๑,๔๐๐,๐๐๐	-	ก่อสร้างถนนลาดยาง ร้อยละ ๙๐	ประชาชนมีถนนในการคมนาคมที่สะดวกและปลอดภัย	กองช่าง
๔๕	โครงการก่อสร้างถนนคอนกรีตเสริมเหล็ก หมู่ที่ ๘ บ้านหนองตะกูด ชอยบ้านครุสุนทร	เพื่อพัฒนาระบบคมนาคมให้อยู่ในสภาพที่ดีพร้อมใช้งาน และเกิดความสะอาด	ก่อสร้างถนนคอนกรีตเสริมเหล็ก ยาว ๓๐๐ เมตร	-	-	-	-	๑,๒๐๐,๐๐๐	ก่อสร้างถนนคอนกรีต ร้อยละ ๙๐	ประชาชนมีถนนในการคมนาคมที่สะดวกและปลอดภัย	กองช่าง
๔๖	โครงการก่อสร้างถนนคอนกรีตเสริมเหล็ก หมู่ที่ ๘ บ้านหนองตะกูด ชอยเสียบอนหลังวัด	เพื่อพัฒนาระบบคมนาคมให้อยู่ในสภาพที่ดีพร้อมใช้งาน และเกิดความสะอาด	ก่อสร้างถนนคอนกรีตเสริมเหล็ก ยาว ๓๕๐ เมตร	-	-	-	-	๑,๔๐๐,๐๐๐	ก่อสร้างถนนคอนกรีต ร้อยละ ๙๐	ประชาชนมีถนนในการคมนาคมที่สะดวกและปลอดภัย	กองช่าง

ก. ประเด็นการพัฒนาจังหวัดนครราชสีมาที่ ๑ เสริมสร้างระบบโครงสร้างพื้นฐานเชื่อมโยงต่อโครงข่ายคมนาคมแห่งอนาคต และเพิ่มขีดความสามารถการค้าการลงทุนและเศรษฐกิจ

ข. ยุทธศาสตร์การพัฒนาของ อปท. ในเขตจังหวัดที่ ๑ ยุทธศาสตร์การพัฒนาเมือง

ยุทธศาสตร์การพัฒนา อปท. ที่ ๒ การพัฒนาด้านโครงสร้างพื้นฐาน

➤ แผนงานอุตสาหกรรมและการโยธา

ที่	โครงการ	วัตถุประสงค์	เป้าหมาย (ผลผลิตของโครงการ)	งบประมาณ					ตัวชี้วัด KPI	ผลที่คาดว่าจะได้รับ	หน่วยงานรับผิดชอบหลัก
				๒๕๖๖ (บาท)	๒๕๖๗ (บาท)	๒๕๖๘ (บาท)	๒๕๖๙ (บาท)	๒๕๗๐ (บาท)			
๔๗	โครงการเจาะบ่อบาดาลระบบประปาหมู่บ้าน ๒ บ่อ หมู่ที่ ๙ บ้านเขาจันทน์หอม	เพื่อให้ประชาชนมีน้ำอุปโภค	เจาะบ่อบาดาลระบบประปาหมู่บ้าน ๒ บ่อ บ่อที่ ๑ บริเวณบ้านนายนเรศ บ่อที่ ๒ บริเวณบ้านนายจเร	๕๐๐,๐๐๐	-	-	-	-	เจาะบ่อบาดาล ร้อยละ ๙๐	ประชาชนมีน้ำใช้อุปโภคอย่างทั่วถึง	กองช่าง
๔๘	โครงการขยายเสาไฟแรงต่ำ หมู่ที่ ๙ บ้านเขาจันทน์หอม ซอยจุฬารัตน์	เพื่อให้ประชาชนมีไฟฟ้าใช้อย่างทั่วถึงและมีความปลอดภัยในชีวิตและทรัพย์สินเพิ่มมากขึ้น	ขยายเสาไฟแรงต่ำติดตั้งเสาไฟแรงต่ำจำนวน ๕ ต้น	-	๑๐๐,๐๐๐	-	-	-	ไฟฟ้าแสงสว่างเพิ่มขึ้น ร้อยละ ๙๐	ประชาชนได้รับความสะดวกและปลอดภัยเพิ่มมากขึ้น	กองช่าง
๔๙	โครงการขยายท่อเมนประปา หมู่ที่ ๙ บ้านเขาจันทน์หอม ซอยบ้านนายจเร	เพื่อให้ประชาชนมีน้ำในการอุปโภคและบริโภคอย่างทั่วถึง	ขยายท่อเมนประปาวางท่อเมนประปาเข้าซอยยาว ๑๒๐ เมตร	-	๑๐๐,๐๐๐	-	-	-	ขยายท่อเมนประปา ร้อยละ ๘๐	ประชาชนมีน้ำอุปโภคและบริโภคทุกครัวเรือน	กองช่าง

ก. ประเด็นการพัฒนาจังหวัดนครราชสีมาที่ ๑ เสริมสร้างระบบโครงสร้างพื้นฐานเชื่อมโยงต่อโครงข่ายคมนาคมแห่งอนาคต และเพิ่มขีดความสามารถการค้าการลงทุนและเศรษฐกิจ

ข. ยุทธศาสตร์การพัฒนาของ อปท. ในเขตจังหวัดที่ ๑ ยุทธศาสตร์การพัฒนาเมือง

ยุทธศาสตร์การพัฒนา อปท. ที่ ๒ การพัฒนาด้านโครงสร้างพื้นฐาน

➤ แผนงานอุตสาหกรรมและการโยธา

ที่	โครงการ	วัตถุประสงค์	เป้าหมาย (ผลผลิตของโครงการ)	งบประมาณ					ตัวชี้วัด KPI	ผลที่คาดว่าจะได้รับ	หน่วยงานรับผิดชอบหลัก
				๒๕๖๖ (บาท)	๒๕๖๗ (บาท)	๒๕๖๘ (บาท)	๒๕๖๙ (บาท)	๒๕๗๐ (บาท)			
๕๐	โครงการขยายท่อเมนประปา หมู่ที่ ๙ บ้านเขาจันทน์หอม ซอยบ้านนายสมัย	เพื่อให้ประชาชนมีน้ำในการอุปโภคและบริโภคอย่างทั่วถึง	ขยายท่อเมนประปา วางท่อเมนประปาเข้าซอย ๑๕๐ เมตร	-	-	๑๕๐,๐๐๐	-	-	ขยายท่อเมนประปา ร้อยละ ๘๐	ประชาชนมีน้ำอุปโภคและบริโภค ทุกครัวเรือน	กองช่าง
๕๑	โครงการเป่าล้างท่อประปาหมู่บ้าน หมู่ที่ ๙ บ้านเขาจันทน์หอม	เพื่อให้ประชาชนมีน้ำสะอาดสำหรับใช้อุปโภค บริโภคอย่างเพียงพอ	เป่าล้างท่อประปา จำนวน ๕ บ่อ	-	-	-	๑๐๐,๐๐๐	-	เป่าล้างท่อประปา ร้อยละ ๙๐	ประชาชนมีน้ำสะอาดสำหรับใช้อุปโภค บริโภค	กองช่าง
๕๒	โครงการก่อสร้างถนนลาดยางแอสฟัลท์ติกคอนกรีต หมู่ที่ ๙ บ้านเขาจันทน์หอม ตำบลชนงพระ เขื่อน หมู่ที่ ๗ บ้านสระน้ำไส ตำบลโป่งตาลอง	เพื่อให้ประชาชนมีเส้นทางคมนาคมที่สะดวกปลอดภัย	ก่อสร้างถนนลาดยางแอสฟัลท์ติกคอนกรีต กว้าง ๕.๐๐ เมตร ยาว ๒,๐๐๐ เมตร	๕,๕๐๐,๐๐๐	-	-	-	-	ก่อสร้างถนนลาดยาง ร้อยละ ๙๐	ประชาชนมีเส้นทางคมนาคมที่สะดวกปลอดภัย	กองช่าง

ก. ประเด็นการพัฒนาจังหวัดนครราชสีมาที่ ๑ เสริมสร้างระบบโครงสร้างพื้นฐานเชื่อมโยงต่อโครงข่ายคมนาคมแห่งอนาคต และเพิ่มขีดความสามารถการค้าการลงทุนและเศรษฐกิจ

ข. ยุทธศาสตร์การพัฒนาของ อปท. ในเขตจังหวัดที่ ๑ ยุทธศาสตร์การพัฒนาเมือง

ยุทธศาสตร์การพัฒนา อปท. ที่ ๒ การพัฒนาด้านโครงสร้างพื้นฐาน

➢ แผนงานอุตสาหกรรมและการโยธา

ที่	โครงการ	วัตถุประสงค์	เป้าหมาย (ผลผลิตของโครงการ)	งบประมาณ					ตัวชี้วัด KPI	ผลที่คาดว่าจะได้รับ	หน่วยงานรับผิดชอบหลัก
				๒๕๖๖ (บาท)	๒๕๖๗ (บาท)	๒๕๖๘ (บาท)	๒๕๖๙ (บาท)	๒๕๗๐ (บาท)			
๕๓	โครงการก่อสร้างถนนคอนกรีตเสริมเหล็ก หมู่ที่ ๙ บ้านเขาจันทน์หอม ซอยบ้านผู้ใหญ่สุพล	เพื่อให้ประชาชนมีเส้นทางคมนาคมที่สะดวกปลอดภัย	ก่อสร้างถนนคอนกรีตเสริมเหล็ก กว้าง ๓.๐๐ เมตร ยาว ๑๒๐ เมตร	-	๒๕๐,๐๐๐	-	-	-	ก่อสร้างถนนคอนกรีต ร้อยละ ๙๐	ประชาชนมีเส้นทางคมนาคมที่สะดวกปลอดภัย	กองช่าง
๕๔	โครงการก่อสร้างถนนคอนกรีตเสริมเหล็ก หมู่ที่ ๙ บ้านเขาจันทน์หอม ซอยบ้านย่าแก้ว	เพื่อให้ประชาชนมีเส้นทางคมนาคมที่สะดวกปลอดภัย	กว้าง ๓.๐๐ เมตร ยาว ๒๐๐ เมตร	-	๔๐๐,๐๐๐	-	-	-	ก่อสร้างถนนคอนกรีต ร้อยละ ๙๐	ประชาชนมีเส้นทางคมนาคมที่สะดวกปลอดภัย	กองช่าง
๕๕	โครงการซ่อมสร้างถนนลาดยางแอสฟัลต์ติกคอนกรีต หมู่ที่ ๙ บ้านเขาจันทน์หอม บริเวณหน้าบ้านผู้ใหญ่ทองแดง	เพื่อให้ประชาชนมีเส้นทางคมนาคมที่สะดวกปลอดภัย	ซ่อมสร้างถนนลาดยางแอสฟัลต์ติกคอนกรีต กว้าง ๕.๐๐ เมตร ยาว ๒๐๐ เมตร	-	-	๖๐๐,๐๐๐	-	-	ซ่อมสร้างถนนลาดยาง ร้อยละ ๙๐	ประชาชนมีเส้นทางคมนาคมที่สะดวกปลอดภัย	กองช่าง

ก. ประเด็นการพัฒนาจังหวัดนครราชสีมาที่ ๑ เสริมสร้างระบบโครงสร้างพื้นฐานเชื่อมโยงต่อโครงข่ายคมนาคมแห่งอนาคต และเพิ่มขีดความสามารถการค้าการลงทุนและเศรษฐกิจ

ข. ยุทธศาสตร์การพัฒนาของ อปท. ในเขตจังหวัดที่ ๑ ยุทธศาสตร์การพัฒนาเมือง

ยุทธศาสตร์การพัฒนา อปท. ที่ ๒ การพัฒนาด้านโครงสร้างพื้นฐาน

➤ แผนงานอุตสาหกรรมและการโยธา

ที่	โครงการ	วัตถุประสงค์	เป้าหมาย (ผลผลิตของโครงการ)	งบประมาณ					ตัวชี้วัด KPI	ผลที่คาดว่าจะได้รับ	หน่วยงานรับผิดชอบหลัก
				๒๕๖๖ (บาท)	๒๕๖๗ (บาท)	๒๕๖๘ (บาท)	๒๕๖๙ (บาท)	๒๕๗๐ (บาท)			
๕๖	โครงการก่อสร้างถนนคอนกรีตเสริมเหล็ก หมู่ที่ ๙ บ้านเขาจันทน์หอม ซอยข้างบ้านผู้ใหญ่สุภาพ	เพื่อให้ประชาชนมีเส้นทางคมนาคมที่สะดวกปลอดภัย	ก่อสร้างถนนคอนกรีตเสริมเหล็ก กว้าง ๓.๐๐ เมตร ยาว ๒๐๐ เมตร	-	-	-	๔๐๐,๐๐๐	-	ก่อสร้างถนนคอนกรีต ร้อยละ ๙๐	ประชาชนมีเส้นทางคมนาคมที่สะดวกปลอดภัย	กองช่าง
๕๗	โครงการก่อสร้างถนนคอนกรีตเสริมเหล็ก หมู่ที่ ๙ บ้านเขาจันทน์หอม ซอยบ้านนายมงคล	เพื่อให้ประชาชนมีเส้นทางคมนาคมที่สะดวกปลอดภัย	ก่อสร้างถนนคอนกรีตเสริมเหล็ก กว้าง ๓.๐๐ ยาว ๑๕๐ เมตร	-	-	-	-	๓๐๐,๐๐๐	ก่อสร้างถนนคอนกรีต ร้อยละ ๙๐	ประชาชนมีเส้นทางคมนาคมที่สะดวกปลอดภัย	กองช่าง
๕๘	โครงการวางท่อเมนประปาหมู่บ้าน (ท่อพีวีซี) หมู่ที่ ๙ บ้านเขาจันทน์หอม รอบหมู่บ้าน	เพื่อให้ประชาชนมีน้ำสำหรับอุปโภคและบริโภค	วางท่อเมนประปาหมู่บ้าน (ท่อพีวีซี)	๕๐๐,๐๐๐	-	-	-	-	วางท่อเมนประปา ร้อยละ ๙๐	ประชาชนมีน้ำสำหรับใช้อุปโภคและบริโภค ทุกครัวเรือน	กองช่าง

ก. ประเด็นการพัฒนาจังหวัดนครราชสีมาที่ ๑ เสริมสร้างระบบโครงสร้างพื้นฐานเชื่อมโยงต่อโครงข่ายคมนาคมแห่งอนาคต และเพิ่มขีดความสามารถการค้าการลงทุนและเศรษฐกิจ

ข. ยุทธศาสตร์การพัฒนาของ อปท. ในเขตจังหวัดที่ ๑ ยุทธศาสตร์การพัฒนาเมือง

ยุทธศาสตร์การพัฒนา อปท. ที่ ๒ การพัฒนาด้านโครงสร้างพื้นฐาน

➤ แผนงานอุตสาหกรรมและการโยธา

ที่	โครงการ	วัตถุประสงค์	เป้าหมาย (ผลผลิตของโครงการ)	งบประมาณ					ตัวชี้วัด KPI	ผลที่คาดว่าจะได้รับ	หน่วยงานรับผิดชอบหลัก
				๒๕๖๖ (บาท)	๒๕๖๗ (บาท)	๒๕๖๘ (บาท)	๒๕๖๙ (บาท)	๒๕๗๐ (บาท)			
๕๙	โครงการเสริมผิวถนนแอสฟัลต์ติกคอนกรีต หมู่ที่ ๑๐ บ้านตะเคียนทอง ซอยสี่แยกกองวัคซีน (ถึงบ้านปู่กาหลง)	เพื่อให้ประชาชนมีเส้นทางคมนาคมที่สะดวกปลอดภัย	เสริมผิวถนนแอสฟัลต์ติกคอนกรีต กว้าง ๔.๐๐ เมตร ยาว ๓๐๐ เมตร	๖๐๐,๐๐๐	-	-	-	-	เสริมผิวถนนลาดยาง ร้อยละ ๙๐	ประชาชนมีเส้นทางคมนาคมที่สะดวกปลอดภัย	กองช่าง
๖๐	โครงการก่อสร้างถนนคอนกรีตเสริมเหล็ก หมู่ที่ ๑๐ บ้านตะเคียนทอง คุ่มบ่อโยกซอย ๓	เพื่อให้ประชาชนมีเส้นทางคมนาคมที่สะดวกปลอดภัย	ก่อสร้างถนนคอนกรีตเสริมเหล็ก กว้าง ๔.๐๐ เมตร ยาว ๒๓๐ เมตร หนา ๐.๑๕ เมตร พื้นที่ผิวจราจรไม่น้อยกว่า ๙๒๐ ตารางเมตร ไหล่ทาง ๐.๐๕ เมตร	๖๐๐,๐๐๐	-	-	-	-	ก่อสร้างถนนคอนกรีต ร้อยละ ๙๐	ประชาชนมีเส้นทางคมนาคมที่สะดวกปลอดภัย	กองช่าง

ก. ประเด็นการพัฒนาจังหวัดนครราชสีมาที่ ๑ เสริมสร้างระบบโครงสร้างพื้นฐานเชื่อมโยงต่อโครงข่ายคมนาคมแห่งอนาคต และเพิ่มขีดความสามารถการค้าการลงทุนและเศรษฐกิจ

ข. ยุทธศาสตร์การพัฒนาของ อปท. ในเขตจังหวัดที่ ๑ ยุทธศาสตร์การพัฒนาเมือง

ยุทธศาสตร์การพัฒนา อปท. ที่ ๒ การพัฒนาด้านโครงสร้างพื้นฐาน

➢ แผนงานอุตสาหกรรมและการโยธา

ที่	โครงการ	วัตถุประสงค์	เป้าหมาย (ผลผลิตของโครงการ)	งบประมาณ					ตัวชี้วัด KPI	ผลที่คาดว่าจะได้รับ	หน่วยงานรับผิดชอบหลัก
				๒๕๖๖ (บาท)	๒๕๖๗ (บาท)	๒๕๖๘ (บาท)	๒๕๖๙ (บาท)	๒๕๗๐ (บาท)			
๖๑	โครงการก่อสร้างถนนคอนกรีตเสริมเหล็ก หมู่ที่ ๑๐ บ้านตะเคียนทอง ตำบลบ่อโยก ซอย ๕	เพื่อให้ประชาชนมีเส้นทางคมนาคมที่สะดวกปลอดภัย	ก่อสร้างถนนคอนกรีตเสริมเหล็ก ขนาดผิวจราจร กว้าง ๔.๐๐ เมตร ยาว ๒๓๐ เมตร หนา ๐.๑๕ เมตร	-	-	-	๖๐๐,๐๐๐	-	ก่อสร้างถนนคอนกรีต ร้อยละ ๙๐	ประชาชนมีเส้นทางคมนาคมที่สะดวกปลอดภัย	กองช่าง
๖๒	โครงการก่อสร้างถนนคอนกรีตเสริมเหล็ก หมู่ที่ ๑๐ บ้านตะเคียนทอง ตำบลบ่อโยก ซอย ๗	เพื่อให้ประชาชนมีเส้นทางคมนาคมที่สะดวกปลอดภัย	ก่อสร้างถนนคอนกรีตเสริมเหล็ก ขนาดผิวจราจร กว้าง ๓.๐๐ เมตร ยาว ๒๐๐ เมตร หนา ๐.๑๕ เมตร	-	-	-	๔๐๐,๐๐๐	-	ก่อสร้างถนนคอนกรีต ร้อยละ ๙๐	ประชาชนมีเส้นทางคมนาคมที่สะดวกปลอดภัย	กองช่าง

ก. ประเด็นการพัฒนาจังหวัดนครราชสีมาที่ ๑ เสริมสร้างระบบโครงสร้างพื้นฐานเชื่อมโยงต่อโครงข่ายคมนาคมแห่งอนาคต และเพิ่มขีดความสามารถการค้าการลงทุนและเศรษฐกิจ

ข. ยุทธศาสตร์การพัฒนาของ อปท. ในเขตจังหวัดที่ ๑ ยุทธศาสตร์การพัฒนาเมือง

ยุทธศาสตร์การพัฒนา อปท. ที่ ๒ การพัฒนาด้านโครงสร้างพื้นฐาน

➤ แผนงานอุตสาหกรรมและการโยธา

ที่	โครงการ	วัตถุประสงค์	เป้าหมาย (ผลผลิตของโครงการ)	งบประมาณ					ตัวชี้วัด KPI	ผลที่คาดว่าจะได้รับ	หน่วยงานรับผิดชอบหลัก
				๒๕๖๖ (บาท)	๒๕๖๗ (บาท)	๒๕๖๘ (บาท)	๒๕๖๙ (บาท)	๒๕๗๐ (บาท)			
๖๓	โครงการเสริมผิวถนนลาดยางแอสฟัลท์ติกคอนกรีต หมู่ที่ ๑๐ บ้านตะเคียนทอง เส้นหลักหน้าวัดตะเคียนทองถึงแยกกองวัดชิน	เพื่อให้ประชาชนมีเส้นทางคมนาคมที่สะดวกปลอดภัย	เสริมผิวถนนลาดยางแอสฟัลท์ติกคอนกรีต กว้าง ๔.๐๐ เมตร	-	-	-	๒,๐๐๐,๐๐๐	-	เสริมผิวถนนลาดยาง ร้อยละ ๙๐	ประชาชนมีเส้นทางคมนาคมที่สะดวกปลอดภัย	กองช่าง
๖๔	โครงการก่อสร้างถนนคอนกรีตเสริมเหล็กหมู่ที่ ๑๐ บ้านตะเคียนทอง (คุ้มหนองหินซอยบ้านนายบรรจง ชัยสุริวงศ์หรือซอยพวงมาลัย)	เพื่อให้ประชาชนมีเส้นทางคมนาคมที่สะดวกปลอดภัย	ก่อสร้างถนนคอนกรีตเสริมเหล็ก กว้าง ๔.๐๐ เมตร ยาว ๒๐๐ เมตร หนา ๐.๑๕ เมตร	-	-	-	๕๕๐,๐๐๐	-	ก่อสร้างถนนคอนกรีต ร้อยละ ๙๐	ประชาชนมีเส้นทางคมนาคมที่สะดวกปลอดภัย	กองช่าง

ก. ประเด็นการพัฒนาจังหวัดนครราชสีมาที่ ๑ เสริมสร้างระบบโครงสร้างพื้นฐานเชื่อมโยงต่อโครงข่ายคมนาคมแห่งอนาคต และเพิ่มขีดความสามารถการค้าการลงทุนและเศรษฐกิจ

ข. ยุทธศาสตร์การพัฒนาของ อปท. ในเขตจังหวัดที่ ๑ ยุทธศาสตร์การพัฒนาเมือง

ยุทธศาสตร์การพัฒนา อปท. ที่ ๒ การพัฒนาด้านโครงสร้างพื้นฐาน

➤ แผนงานอุตสาหกรรมและการโยธา

ที่	โครงการ	วัตถุประสงค์	เป้าหมาย (ผลผลิตของโครงการ)	งบประมาณ					ตัวชี้วัด KPI	ผลที่คาดว่าจะได้รับ	หน่วยงานรับผิดชอบหลัก
				๒๕๖๖ (บาท)	๒๕๖๗ (บาท)	๒๕๖๘ (บาท)	๒๕๖๙ (บาท)	๒๕๗๐ (บาท)			
๖๕	โครงการก่อสร้างถนนคอนกรีตเสริมเหล็กหมู่ที่ ๑๐ บ้านตะเคียนทองคุ้มหนองหินซอยข้างบ้าน (ปิยงกร)	เพื่อให้ประชาชนมีเส้นทางคมนาคมที่สะดวกปลอดภัย	ก่อสร้างถนนคอนกรีตเสริมเหล็ก กว้าง ๔.๐๐ เมตร ยาว ๒๓๐ เมตร หนา ๐.๑๕ เมตร	-	-	-	๖๐๐,๐๐๐	-	ก่อสร้างถนนคอนกรีต ร้อยละ ๙๐	ประชาชนมีเส้นทางคมนาคมที่สะดวกปลอดภัย	กองช่าง
๖๖	โครงการก่อสร้างถนนคอนกรีตเสริมเหล็ก หมู่ที่ ๑๐ บ้านตะเคียนทองคุ้มหนองหินซอยข้างบ้าน นายชะลอ อินทรประสิทธิ์	เพื่อให้ประชาชนมีเส้นทางคมนาคมที่สะดวกปลอดภัย	ก่อสร้างถนนคอนกรีตเสริมเหล็ก กว้าง ๔.๐๐ เมตร ยาว ๒๐๐ เมตร หนา ๐.๑๕ เมตร	-	-	-	-	๕๕๐,๐๐๐	ก่อสร้างถนนคอนกรีต ร้อยละ ๙๐	ประชาชนมีเส้นทางคมนาคมที่สะดวกปลอดภัย	กองช่าง

ก. ประเด็นการพัฒนาจังหวัดนครราชสีมาที่ ๑ เสริมสร้างระบบโครงสร้างพื้นฐานเชื่อมโยงต่อโครงข่ายคมนาคมแห่งอนาคต และเพิ่มขีดความสามารถการค้าการลงทุนและเศรษฐกิจ

ข. ยุทธศาสตร์การพัฒนาของ อปท. ในเขตจังหวัดที่ ๑ ยุทธศาสตร์การพัฒนาเมือง

ยุทธศาสตร์การพัฒนา อปท. ที่ ๒ การพัฒนาด้านโครงสร้างพื้นฐาน

➤ แผนงานอุตสาหกรรมและการโยธา

ที่	โครงการ	วัตถุประสงค์	เป้าหมาย (ผลผลิตของโครงการ)	งบประมาณ					ตัวชี้วัด KPI	ผลที่คาดว่าจะได้รับ	หน่วยงานรับผิดชอบหลัก
				๒๕๖๖ (บาท)	๒๕๖๗ (บาท)	๒๕๖๘ (บาท)	๒๕๖๙ (บาท)	๒๕๗๐ (บาท)			
๖๗	โครงการก่อสร้างถนนคอนกรีตเสริมเหล็ก หมู่ที่ ๑๐ บ้านตะเคียนทอง คุ้มหนองหินซอย บ้านนายสำรวย ภูพารา เลียบ้านดาบเป๊ะ	เพื่อให้ประชาชนมีเส้นทางคมนาคมที่สะดวกปลอดภัย	ก่อสร้างถนนคอนกรีตเสริมเหล็ก กว้าง ๔.๐๐ เมตร ยาว ๒๐๐ เมตร หนา ๐.๑๕ เมตร	-	-	-	-	๕๕๐,๐๐๐	ก่อสร้างถนนคอนกรีต ร้อยละ ๙๐	ประชาชนมีเส้นทางคมนาคมที่สะดวกปลอดภัย	กองช่าง
๖๘	โครงการก่อสร้างถนนคอนกรีตเสริมเหล็ก หมู่ที่ ๑๐ บ้านตะเคียนทอง คุ้มหนองหินซอย เข้าสู่สันติการช่าง	เพื่อให้ประชาชนมีเส้นทางคมนาคมที่สะดวกปลอดภัย	ก่อสร้างถนนคอนกรีตเสริมเหล็ก กว้าง ๔.๐๐ เมตร ยาว ๒๐๐ เมตร หนา ๐.๑๕ เมตร					๕๕๐,๐๐๐	ก่อสร้างถนนคอนกรีต ร้อยละ ๙๐	ประชาชนมีเส้นทางคมนาคมที่สะดวกปลอดภัย	กองช่าง

ก. ประเด็นการพัฒนาจังหวัดนครราชสีมาที่ ๑ เสริมสร้างระบบโครงสร้างพื้นฐานเชื่อมโยงต่อโครงข่ายคมนาคมแห่งอนาคต และเพิ่มขีดความสามารถการค้าการลงทุนและเศรษฐกิจ

ข. ยุทธศาสตร์การพัฒนาของ อปท. ในเขตจังหวัดที่ ๑ ยุทธศาสตร์การพัฒนาเมือง

ยุทธศาสตร์การพัฒนา อปท. ที่ ๒ การพัฒนาด้านโครงสร้างพื้นฐาน

➤ แผนงานอุตสาหกรรมและการโยธา

ที่	โครงการ	วัตถุประสงค์	เป้าหมาย (ผลผลิตของโครงการ)	งบประมาณ					ตัวชี้วัด KPI	ผลที่คาดว่าจะได้รับ	หน่วยงานรับผิดชอบหลัก
				๒๕๖๖ (บาท)	๒๕๖๗ (บาท)	๒๕๖๘ (บาท)	๒๕๖๙ (บาท)	๒๕๗๐ (บาท)			
๖๙	โครงการก่อสร้างถนนคอนกรีตเสริมเหล็ก หมู่ที่ ๑๐ บ้านตะเคียนทอง คุ้มบ่อโยกซอยบ้านนายชุ่มปู่หล่อ	เพื่อให้ประชาชนมีเส้นทางคมนาคมที่สะดวกปลอดภัย	ก่อสร้างถนนคอนกรีตเสริมเหล็ก กว้าง ๔.๐๐ เมตร ยาว ๒๐๐ เมตร หนา ๐.๑๕ เมตร	-	-	-	-	๕๕๐,๐๐๐	ก่อสร้างถนนคอนกรีต ร้อยละ ๙๐	ประชาชนมีเส้นทางคมนาคมที่สะดวกปลอดภัย	กองช่าง
๗๐	โครงการซ่อมแซมติดตั้งไฟฟ้าแสงสว่างโคมไฟถนน หมู่ที่ ๑๐ บ้านตะเคียนทอง ภายในหมู่บ้านตามถนนสาธารณะรอบหมู่บ้าน	เพื่อให้ประชาชนได้รับความสะดวกในการเดินทางและมีความปลอดภัยในชีวิตและทรัพย์สินมากขึ้น	ซ่อมแซมติดตั้งไฟฟ้าแสงสว่างโคมไฟถนน	-	-	-	-	๕๐๐,๐๐๐	ซ่อมแซมไฟฟ้าแสงสว่าง ร้อยละ ๙๐	ประชาชนได้รับความสะดวกและปลอดภัยเพิ่มมากขึ้น	กองช่าง

ก. ประเด็นการพัฒนาจังหวัดนครราชสีมาที่ ๑ เสริมสร้างระบบโครงสร้างพื้นฐานเชื่อมโยงต่อโครงข่ายคมนาคมแห่งอนาคต และเพิ่มขีดความสามารถการค้าการลงทุนและเศรษฐกิจ

ข. ยุทธศาสตร์การพัฒนาของ อปท. ในเขตจังหวัดที่ ๑ ยุทธศาสตร์การพัฒนาเมือง

ยุทธศาสตร์การพัฒนา อปท. ที่ ๒ การพัฒนาด้านโครงสร้างพื้นฐาน

➤ แผนงานอุตสาหกรรมและการโยธา

ที่	โครงการ	วัตถุประสงค์	เป้าหมาย (ผลผลิตของโครงการ)	งบประมาณ					ตัวชี้วัด KPI	ผลที่คาดว่าจะได้รับ	หน่วยงานรับผิดชอบหลัก
				๒๕๖๖ (บาท)	๒๕๖๗ (บาท)	๒๕๖๘ (บาท)	๒๕๖๙ (บาท)	๒๕๗๐ (บาท)			
๗๑	โครงการก่อสร้างถนนคอนกรีตเสริมเหล็ก หมู่ที่ ๑๑ บ้านโพนินชำ ซอยพินิตา	เพื่อให้ประชาชนมีเส้นทางคมนาคมที่สะดวกปลอดภัย	ก่อสร้างถนนคอนกรีตเสริมเหล็ก กว้าง ๕.๐๐ เมตร ยาว ๒๒๐ เมตร	๕๕๐,๐๐๐	-	-	-	-	ก่อสร้างถนนคอนกรีต ร้อยละ ๙๐	ประชาชนมีเส้นทางคมนาคมที่สะดวกปลอดภัย	กองช่าง
๗๒	โครงการเสริมผิวจราจรถนนลาดยางแอสฟัลท์ติกคอนกรีต หมู่ที่ ๑๑ บ้านโพนินชำ ซอยหนองครก	เพื่อให้ประชาชนมีเส้นทางคมนาคมที่สะดวกปลอดภัย	เสริมผิวจราจรถนนลาดยางแอสฟัลท์ติกคอนกรีต กว้าง ๖.๐๐ เมตร ยาว ๘๘๐ เมตร	๓,๕๐๐,๐๐๐	-	-	-	-	เสริมผิวถนนลาดยาง ร้อยละ ๙๐	ประชาชนมีเส้นทางคมนาคมที่สะดวกปลอดภัย	กองช่าง
๗๓	โครงการก่อสร้างถนนคอนกรีตเสริมเหล็ก ซอยไม้สวาย ซอย ๑ หมู่ที่ ๑๑ บ้านโพนินชำ	เพื่อให้ประชาชนมีเส้นทางคมนาคมที่สะดวกปลอดภัย	ก่อสร้างถนนคอนกรีตเสริมเหล็ก กว้าง ๖ เมตร ยาว ๒,๕๐๐ เมตร	-	-	๑๐,๐๐๐,๐๐๐	-	-	ก่อสร้างถนนคอนกรีต ร้อยละ ๙๐	ประชาชนมีเส้นทางคมนาคมที่สะดวกปลอดภัย	กองช่าง

ก. ประเด็นการพัฒนาจังหวัดนครราชสีมาที่ ๑ เสริมสร้างระบบโครงสร้างพื้นฐานเชื่อมโยงต่อโครงข่ายคมนาคมแห่งอนาคต และเพิ่มขีดความสามารถการค้าการลงทุนและเศรษฐกิจ

ข. ยุทธศาสตร์การพัฒนาของ อปท. ในเขตจังหวัดที่ ๑ ยุทธศาสตร์การพัฒนาเมือง

ยุทธศาสตร์การพัฒนา อปท. ที่ ๒ การพัฒนาด้านโครงสร้างพื้นฐาน

➤ แผนงานอุตสาหกรรมและการโยธา

ที่	โครงการ	วัตถุประสงค์	เป้าหมาย (ผลผลิตของโครงการ)	งบประมาณ					ตัวชี้วัด KPI	ผลที่คาดว่าจะได้รับ	หน่วยงานรับผิดชอบหลัก
				๒๕๖๖ (บาท)	๒๕๖๗ (บาท)	๒๕๖๘ (บาท)	๒๕๖๙ (บาท)	๒๕๗๐ (บาท)			
๗๔	โครงการเสริมผิวจราจรถนนสายขนงพระกลางถึงสามแยก ฤทธา หมู่ที่ ๑๑ บ้านโพนินชำ	เพื่อให้ประชาชนมีเส้นทางคมนาคมที่สะดวกปลอดภัย	เสริมผิวจราจรกว้าง ๖.๐๐ เมตร ยาว ๒,๕๐๐ เมตร	-	-	๗,๕๐๐,๐๐๐	-	-	เสริมผิวถนนลาดยาง ร้อยละ ๙๐	ประชาชนมีเส้นทางคมนาคมที่สะดวกปลอดภัย	กองช่าง
๗๕	โครงการขยายเสียงตามสายภายในหมู่บ้าน หมู่ที่ ๑๑ บ้านโพนินชำ	เพื่อให้ประชาชนได้รับข้อมูลข่าวสารประชาสัมพันธ์	ขยายเสียงตามสายภายในหมู่บ้าน	-	-	-	๕๐๐,๐๐๐	-	ขยายเสียงตามสาย ร้อยละ ๘๐	ประชาชนได้รับข้อมูลข่าวสารอย่างทั่วถึง	กองช่าง
๗๖	โครงการก่อสร้างห้องน้ำ ๒ ห้อง ศาลาประชาคม หมู่ที่ ๑๑ บ้านโพนินชำ	เพื่ออำนวยความสะดวกแก่ประชาชนที่มาใช้บริการที่ศาลาประชาคม	ก่อสร้างห้องน้ำจำนวน ๒ ห้อง กว้าง ๔.๐๐ เมตร ยาว ๔.๐๐ เมตร	-	-	-	๔๐๐,๐๐๐	-	ก่อสร้างห้องน้ำ ร้อยละ ๙๐	ประชาชนมีห้องน้ำสะอาดใช้ที่ศาลาประชาคม	กองช่าง

ก. ประเด็นการพัฒนาจังหวัดนครราชสีมาที่ ๑ เสริมสร้างระบบโครงสร้างพื้นฐานเชื่อมโยงต่อโครงข่ายคมนาคมแห่งอนาคต และเพิ่มขีดความสามารถการค้าการลงทุนและเศรษฐกิจ

ข. ยุทธศาสตร์การพัฒนาของ อปท. ในเขตจังหวัดที่ ๑ ยุทธศาสตร์การพัฒนาเมือง

ยุทธศาสตร์การพัฒนา อปท. ที่ ๒ การพัฒนาด้านโครงสร้างพื้นฐาน

➤ แผนงานอุตสาหกรรมและการโยธา

ที่	โครงการ	วัตถุประสงค์	เป้าหมาย (ผลผลิตของโครงการ)	งบประมาณ					ตัวชี้วัด KPI	ผลที่คาดว่าจะได้รับ	หน่วยงานรับผิดชอบหลัก
				๒๕๖๖ (บาท)	๒๕๖๗ (บาท)	๒๕๖๘ (บาท)	๒๕๖๙ (บาท)	๒๕๗๐ (บาท)			
๗๗	โครงการต่อเติมศาลาประชาคม ๒ ห้อง หมู่ที่ ๑๑ บ้านโพนินชำ	เพื่อใช้เป็นสถานที่จัดประชุม และจัดกิจกรรมต่าง ๆ ได้อย่างมีประสิทธิภาพ	ต่อเติมศาลาประชาคม ๒ ห้อง กว้าง ๔.๐๐ เมตร ยาว ๘.๐๐ เมตร	-	-	-	-	๕๐๐,๐๐๐	ต่อเติมศาลาประชาคม ร้อยละ ๙๐	ประชาชนมีศาลาประชาคมที่สามารถใช้งานได้อย่างมีประสิทธิภาพ	กองช่าง
๗๘	โครงการเสริมผิวจราจรถนนลาดยางแอสฟัลท์ติกคอนกรีต หมู่ที่ ๑๒ บ้านผาสุข (สี่แยกฝั่ง ๑๔ - บ้านผาสุข)	เพื่อให้ประชาชนมีเส้นทางคมนาคมที่สะดวกปลอดภัย	เสริมผิวจราจรถนนลาดยางแอสฟัลท์ติกคอนกรีต กว้าง ๖.๐๐ เมตร ยาว ๑,๐๕๐ เมตร หนา ๐.๐๕ เมตร พื้นที่ผิวจราจรไม่น้อยกว่า ๖,๓๐๐ ตารางเมตร	๓,๕๐๐,๐๐๐	-	-	-	-	เสริมผิวจราจรถนนลาดยาง ร้อยละ ๙๐	ประชาชนมีเส้นทางคมนาคมที่สะดวกปลอดภัย	กองช่าง

ก. ประเด็นการพัฒนาจังหวัดนครราชสีมาที่ ๑ เสริมสร้างระบบโครงสร้างพื้นฐานเชื่อมโยงต่อโครงข่ายคมนาคมแห่งอนาคต และเพิ่มขีดความสามารถการค้าการลงทุนและเศรษฐกิจ

ข. ยุทธศาสตร์การพัฒนาของ อปท. ในเขตจังหวัดที่ ๑ ยุทธศาสตร์การพัฒนาเมือง

ยุทธศาสตร์การพัฒนา อปท. ที่ ๒ การพัฒนาด้านโครงสร้างพื้นฐาน

➤ แผนงานอุตสาหกรรมและการโยธา

ที่	โครงการ	วัตถุประสงค์	เป้าหมาย (ผลผลิตของโครงการ)	งบประมาณ					ตัวชี้วัด KPI	ผลที่คาดว่าจะได้รับ	หน่วยงานรับผิดชอบหลัก
				๒๕๖๖ (บาท)	๒๕๖๗ (บาท)	๒๕๖๘ (บาท)	๒๕๖๙ (บาท)	๒๕๗๐ (บาท)			
๗๙	โครงการก่อสร้างถนนลาดยางแอสฟัลท์ติกคอนกรีต หมู่ที่ ๑๒ บ้านผาสุข (ซอยลำดวนขำปู่)	เพื่อให้ประชาชนมีเส้นทางคมนาคมที่สะดวกปลอดภัย	ก่อสร้างถนนลาดยางแอสฟัลท์ติกคอนกรีต กว้าง ๖.๐๐ เมตร ยาว ๓๖๕.๐๐ เมตร หนา ๐.๐๕ เมตร พื้นที่ผิวจราจรไม่น้อยกว่า ๑,๘๒๖ ตารางเมตร	๑,๒๐๐,๐๐๐	-	-	-	-	ก่อสร้างถนนลาดยางร้อยละ ๙๐	ประชาชนมีเส้นทางคมนาคมที่สะดวกปลอดภัย	กองช่าง
๘๐	โครงการก่อสร้างถนนลาดยางแอสฟัลท์ติกคอนกรีต หมู่ที่ ๑๒ บ้านผาสุข (ซอยบ้านนาม)	เพื่อให้ประชาชนมีเส้นทางคมนาคมที่สะดวกปลอดภัย	ก่อสร้างถนนลาดยางแอสฟัลท์ติกคอนกรีต กว้าง ๕.๐๐ เมตร ยาว ๓๔๙ เมตร หนา ๐.๐๕ เมตร พื้นที่ผิวจราจรไม่น้อยกว่า ๑,๓๔๕ ตารางเมตร ไหล่ทางลงหินคลุกข้างละ ๐.๒๐ เมตร พร้อมวางท่อระบายน้ำ ๐.๖๐ เมตร จำนวน ๗ ท่อน พร้อมบ่อพัก ๒ บ่อ	๑,๒๐๐,๐๐๐	-	-	-	-	ก่อสร้างถนนลาดยางร้อยละ ๙๐	ประชาชนมีเส้นทางคมนาคมที่สะดวกปลอดภัย	กองช่าง

ก. ประเด็นการพัฒนาจังหวัดนครราชสีมาที่ ๑ เสริมสร้างระบบโครงสร้างพื้นฐานเชื่อมโยงต่อโครงข่ายคมนาคมแห่งอนาคต และเพิ่มขีดความสามารถการค้าการลงทุนและเศรษฐกิจ

ข. ยุทธศาสตร์การพัฒนาของ อปท. ในเขตจังหวัดที่ ๑ ยุทธศาสตร์การพัฒนาเมือง

ยุทธศาสตร์การพัฒนา อปท. ที่ ๒ การพัฒนาด้านโครงสร้างพื้นฐาน

➤ แผนงานอุตสาหกรรมและการโยธา

ที่	โครงการ	วัตถุประสงค์	เป้าหมาย (ผลผลิตของโครงการ)	งบประมาณ					ตัวชี้วัด KPI	ผลที่คาดว่าจะได้รับ	หน่วยงานรับผิดชอบหลัก
				๒๕๖๖ (บาท)	๒๕๖๗ (บาท)	๒๕๖๘ (บาท)	๒๕๖๙ (บาท)	๒๕๗๐ (บาท)			
๘๑	โครงการก่อสร้างถนนหินคลุก หมู่ที่ ๑๒ บ้านผาสุข (ซอยต้นไทร)	เพื่อให้ประชาชนมีเส้นทางคมนาคมที่สะดวกปลอดภัย	ก่อสร้างถนนหินคลุก ช่วงที่ ๑ ขนาดผิวกว้าง ๕.๐๐ เมตร ยาว ๓๗๐ เมตร หนา ๐.๒๐ เมตร รวมพื้นที่ผิวจราจรไม่น้อยกว่า ๑,๘๕๐ ตารางเมตร ช่วงที่ ๒ กว้าง ๕.๐๐ เมตร ยาว ๓๑๕ เมตร หนา ๐.๒๐ เมตร พื้นที่ผิวจราจรไม่น้อยกว่า ๑,๕๗๕ ตารางเมตร	๘๕๐,๐๐๐	-	-	-	-	ก่อสร้างถนนหินคลุก ร้อยละ ๙๐	ประชาชนมีเส้นทางคมนาคมที่สะดวกปลอดภัย	กองช่าง
๘๒	โครงการก่อสร้างถนนหินคลุก หมู่ที่ ๑๒ บ้านผาสุข (ซอยสัญชาติ)	เพื่อให้ประชาชนมีเส้นทางคมนาคมที่สะดวกปลอดภัย	ก่อสร้างถนนหินคลุก กว้าง ๕.๐๐ เมตร ยาว ๕๐๐ เมตร หนา ๐.๒๐ เมตร รวมพื้นที่ผิวจราจรไม่น้อยกว่า ๒,๕๐๐ ตารางเมตร	๖๕๐,๐๐๐	-	-	-	-	ก่อสร้างถนนหินคลุก ร้อยละ ๙๐	ประชาชนมีเส้นทางคมนาคมที่สะดวกปลอดภัย	กองช่าง

ก. ประเด็นการพัฒนาจังหวัดนครราชสีมาที่ ๑ เสริมสร้างระบบโครงสร้างพื้นฐานเชื่อมโยงต่อโครงข่ายคมนาคมแห่งอนาคต และเพิ่มขีดความสามารถการค้าการลงทุนและเศรษฐกิจ

ข. ยุทธศาสตร์การพัฒนาของ อปท. ในเขตจังหวัดที่ ๑ ยุทธศาสตร์การพัฒนาเมือง

ยุทธศาสตร์การพัฒนา อปท. ที่ ๒ การพัฒนาด้านโครงสร้างพื้นฐาน

➤ แผนงานอุตสาหกรรมและการโยธา

ที่	โครงการ	วัตถุประสงค์	เป้าหมาย (ผลผลิตของโครงการ)	งบประมาณ					ตัวชี้วัด KPI	ผลที่คาดว่าจะได้รับ	หน่วยงานรับผิดชอบหลัก
				๒๕๖๖ (บาท)	๒๕๖๗ (บาท)	๒๕๖๘ (บาท)	๒๕๖๙ (บาท)	๒๕๗๐ (บาท)			
๘๓	โครงการก่อสร้างถนนลาดยางแอสฟัลท์ติกคอนกรีต บ้านนายเกียรติ ชวนโพธิ์ ถึง หน้าบ้าน น.ส. ปานใจ แก้วบุตรดี หมู่ที่ ๑๓ บ้านประดู่งาม	เพื่อให้ประชาชนมีเส้นทางคมนาคมที่สะดวกปลอดภัย	ก่อสร้างถนนลาดยางแอสฟัลท์ติกคอนกรีต ความยาว ๑,๕๐๐ เมตร	๕๐๐,๐๐๐	-	-	-	-	ก่อสร้างถนนลาดยาง ร้อยละ ๙๐	ประชาชนมีเส้นทางคมนาคมที่สะดวกปลอดภัย	กองช่าง
๘๔	โครงการก่อสร้างถนนหินคลุกรอบบ่อสาธารณะ หมู่ ๑๓ บ้านประดู่งาม	เพื่อให้ประชาชนมีเส้นทางคมนาคมที่สะดวกปลอดภัย	ก่อสร้างถนนหินคลุกรอบบ่อสาธารณะ ความยาว ๑,๐๐๐ เมตร	๕๐๐,๐๐๐	-	-	-	-	ก่อสร้างถนนหินคลุกร้อยละ ๙๐	ประชาชนมีเส้นทางคมนาคมที่สะดวกปลอดภัย	กองช่าง

ก. ประเด็นการพัฒนาจังหวัดนครราชสีมาที่ ๑ เสริมสร้างระบบโครงสร้างพื้นฐานเชื่อมโยงต่อโครงข่ายคมนาคมแห่งอนาคต และเพิ่มขีดความสามารถการค้าการลงทุนและเศรษฐกิจ

ข. ยุทธศาสตร์การพัฒนาของ อปท. ในเขตจังหวัดที่ ๑ ยุทธศาสตร์การพัฒนาเมือง

ยุทธศาสตร์การพัฒนา อปท. ที่ ๒ การพัฒนาด้านโครงสร้างพื้นฐาน

➤ แผนงานอุตสาหกรรมและการโยธา

ที่	โครงการ	วัตถุประสงค์	เป้าหมาย (ผลผลิตของโครงการ)	งบประมาณ					ตัวชี้วัด KPI	ผลที่คาดว่าจะได้รับ	หน่วยงานรับผิดชอบหลัก
				๒๕๖๖ (บาท)	๒๕๖๗ (บาท)	๒๕๖๘ (บาท)	๒๕๖๙ (บาท)	๒๕๗๐ (บาท)			
๘๕	โครงการเปลี่ยนท่อสายเมนประปาหมู่บ้าน ทั้งหมดหมู่บ้าน หมู่ที่ ๑๓ บ้านประดู่งาม ทั้งหมดภายในหมู่บ้าน	เพื่อให้ประชาชนมีน้ำสำหรับการอุปโภค บริโภค	เปลี่ยนท่อสายเมนประปา ความยาว ๔,๐๐๐ เมตร	๒,๐๐๐,๐๐๐	-	-	-	-	จำนวนครัวเรือนมีน้ำใช้อุปโภค บริโภค ร้อยละ ๙๐	ประชาชนมีน้ำสำหรับการอุปโภค บริโภค	กองช่าง
๘๖	โครงการขยายไฟฟ้า หมู่ที่ ๑๔ บ้านปันทอง บริเวณซอยเข้าไร่ นายนเรศ	เพื่อให้มีแสงสว่างทั่วถึงลดอุบัติเหตุ สร้างความปลอดภัยในชีวิตของประชาชน	ขยายเขตไฟฟ้าขนาดระยะทางยาว ๑,๘๐๐ เมตร	-	๒,๕๐๐,๐๐๐	-	-	-	ขยายเขตไฟฟ้า ร้อยละ ๘๐	ประชาชนมี การคมนาคมสะดวกและรวดเร็วมากยิ่งขึ้น	กองช่าง
๘๗	โครงการวางท่อเมนประปา หมู่ที่ ๑๔ บ้านปันทอง ภายในหมู่บ้าน	เพื่อให้ประชาชนมีน้ำสำหรับอุปโภค และบริโภค	วางท่อเมนประปาขนาด ๒ นิ้ว	-	-	๕๐๐,๐๐๐	-	-	วางท่อเมนประปา ร้อยละ ๘๐	ประชาชนมีน้ำสำหรับอุปโภค และบริโภคทุกครัวเรือน	กองช่าง

ก. ประเด็นการพัฒนาจังหวัดนครราชสีมาที่ ๑ เสริมสร้างระบบโครงสร้างพื้นฐานเชื่อมโยงต่อโครงข่ายคมนาคมแห่งอนาคต และเพิ่มขีดความสามารถการค้าการลงทุนและเศรษฐกิจ

ข. ยุทธศาสตร์การพัฒนาของ อปท. ในเขตจังหวัดที่ ๑ ยุทธศาสตร์การพัฒนาเมือง

ยุทธศาสตร์การพัฒนา อปท. ที่ ๒ การพัฒนาด้านโครงสร้างพื้นฐาน

➤ แผนงานอุตสาหกรรมและการโยธา

ที่	โครงการ	วัตถุประสงค์	เป้าหมาย (ผลผลิตของโครงการ)	งบประมาณ					ตัวชี้วัด KPI	ผลที่คาดว่าจะได้รับ	หน่วยงานรับผิดชอบหลัก
				๒๕๖๖ (บาท)	๒๕๖๗ (บาท)	๒๕๖๘ (บาท)	๒๕๖๙ (บาท)	๒๕๗๐ (บาท)			
๘๘	โครงการก่อสร้างถนนคอนกรีตเสริมเหล็ก หมู่ที่ ๑๔ บ้านปันทอง (ซอยบ้านป่ารุณ ช่วงที่ ๑)	เพื่อให้ประชาชนมีเส้นทางคมนาคมที่สะดวกปลอดภัย	ก่อสร้างถนนคอนกรีตเสริมเหล็ก ขนาดผิวจราจรกว้าง ๔.๐๐ เมตร ยาว ๖๑ เมตร หนา ๐.๑๕ เมตร	๒๐๐,๐๐๐	-	-	-	-	ก่อสร้างถนนคอนกรีต ร้อยละ ๙๐	ประชาชนมีเส้นทางคมนาคมที่สะดวกปลอดภัย	กองช่าง
๘๙	โครงการก่อสร้างถนนคอนกรีตเสริมเหล็ก บริเวณซอยป่ารุณ ถึง ซอยคำวงศ์ หมู่ที่ ๑๔ บ้านปันทอง (ซอยป่ารุณ ช่วงที่ ๒)	เพื่อให้ประชาชนมีเส้นทางคมนาคมที่สะดวกปลอดภัย	ก่อสร้างถนนคอนกรีตเสริมเหล็ก ขนาดกว้าง ๔.๐๐ เมตร ยาว ๒๓๐ เมตร หนา ๐.๑๕ เมตร	๘๕๐,๐๐๐	-	-	-	-	ก่อสร้างถนนคอนกรีต ร้อยละ ๙๐	ประชาชนมีเส้นทางคมนาคมที่สะดวกปลอดภัย	กองช่าง

ก. ประเด็นการพัฒนาจังหวัดนครราชสีมาที่ ๑ เสริมสร้างระบบโครงสร้างพื้นฐานเชื่อมโยงต่อโครงข่ายคมนาคมแห่งอนาคต และเพิ่มขีดความสามารถการค้าการลงทุนและเศรษฐกิจ

ข. ยุทธศาสตร์การพัฒนาของ อปท. ในเขตจังหวัดที่ ๑ ยุทธศาสตร์การพัฒนาเมือง

ยุทธศาสตร์การพัฒนา อปท. ที่ ๒ การพัฒนาด้านโครงสร้างพื้นฐาน

➤ แผนงานอุตสาหกรรมและการโยธา

ที่	โครงการ	วัตถุประสงค์	เป้าหมาย (ผลผลิตของโครงการ)	งบประมาณ					ตัวชี้วัด KPI	ผลที่คาดว่าจะได้รับ	หน่วยงานรับผิดชอบหลัก
				๒๕๖๖ (บาท)	๒๕๖๗ (บาท)	๒๕๖๘ (บาท)	๒๕๖๙ (บาท)	๒๕๗๐ (บาท)			
๙๐	โครงการก่อสร้างถนนหินคลุก หมู่ที่ ๑๔ บ้านปันทอง (ซอยนายเรศ)	เพื่อให้ประชาชนมีเส้นทางคมนาคมที่สะดวกปลอดภัย	ก่อสร้างถนนหินคลุกขนาดผิวจราจรกว้าง ๖.๐๐ เมตร ยาว ๑,๘๐๐ เมตร หนา ๐.๒๐ เมตร พร้อมวางท่อ	๒,๗๐๐,๐๐๐	-	-	-	-	ก่อสร้างถนนหินคลุก ร้อยละ ๙๐	ประชาชนมีเส้นทางคมนาคมที่สะดวกปลอดภัย	กองช่าง
๙๑	โครงการติดตั้งถังแซงูเปญ บริเวณบ้านนายจรูญ คำวงษ์ หมู่ที่ ๑๔ บ้านปันทอง	เพื่อให้ประชาชนมีน้ำสำหรับใช้อุปโภค บริโภค	ติดตั้งถังแซงูเปญ	-	-	๑,๐๐๐,๐๐๐	-	-	ติดตั้งถังแซงูเปญ ร้อยละ ๙๐	ประชาชนมีน้ำสำหรับใช้อุปโภค บริโภค ทุกครัวเรือน	กองช่าง
๙๒	โครงการก่อสร้างถนนคอนกรีตเสริมเหล็ก หมู่ที่ ๑๔ บ้านปันทอง (ซอยเมษา ช่วงที่ ๓)	เพื่อให้ประชาชนมีเส้นทางคมนาคมที่สะดวกปลอดภัย	ก่อสร้างถนนคอนกรีตเสริมเหล็กขนาดผิวจราจรกว้าง ๔.๐๐ เมตร ยาว ๔๐๐ เมตร หนา ๐.๑๕ เมตร	-	-	-	๑,๒๐๐,๐๐๐	-	ก่อสร้างถนนคอนกรีต ร้อยละ ๙๐	ประชาชนมีเส้นทางคมนาคมที่สะดวกปลอดภัย	กองช่าง

ก. ประเด็นการพัฒนาจังหวัดนครราชสีมาที่ ๑ เสริมสร้างระบบโครงสร้างพื้นฐานเชื่อมโยงต่อโครงข่ายคมนาคมแห่งอนาคต และเพิ่มขีดความสามารถการค้าการลงทุนและเศรษฐกิจ

ข. ยุทธศาสตร์การพัฒนาของ อปท. ในเขตจังหวัดที่ ๑ ยุทธศาสตร์การพัฒนาเมือง

ยุทธศาสตร์การพัฒนา อปท. ที่ ๒ การพัฒนาด้านโครงสร้างพื้นฐาน

➤ แผนงานอุตสาหกรรมและการโยธา

ที่	โครงการ	วัตถุประสงค์	เป้าหมาย (ผลผลิตของโครงการ)	งบประมาณ					ตัวชี้วัด KPI	ผลที่คาดว่าจะได้รับ	หน่วยงานรับผิดชอบหลัก
				๒๕๖๖ (บาท)	๒๕๖๗ (บาท)	๒๕๖๘ (บาท)	๒๕๖๙ (บาท)	๒๕๗๐ (บาท)			
๙๓	โครงการก่อสร้างถนนคอนกรีตเสริมเหล็ก หมู่ที่ ๑๔ บ้านปันทอง บ้านปันทอง ต่อจากซอยนายประทวน-ซอยเมษา	เพื่อให้ประชาชนมีเส้นทางคมนาคมที่สะดวกปลอดภัย	ก่อสร้างถนนคอนกรีตเสริมเหล็ก ขนาดผิวจราจรกว้าง ๔.๐๐ เมตร ยาว ๕๐๐ เมตร หนา ๐.๑๕ เมตร	-	-	-	-	๑,๓๐๐,๐๐๐	ก่อสร้างถนนคอนกรีต ร้อยละ ๙๐	ประชาชนมีเส้นทางคมนาคมที่สะดวกปลอดภัย	กองช่าง
๙๔	โครงการขยายเขตไฟฟ้าแรงต่ำพร้อมติดตั้งบริเวณคุ่มสี่แยกถึงซับตะเคียน (บริเวณคุ่มสี่แยกถึงบ้านนางน้อย ศรีอินทร์) หมู่ที่ ๑๕ บ้านทรัพย์ศรีมงคล	เพื่อให้มีแสงสว่างทั่วถึงลดอุบัติเหตุ สร้างความปลอดภัยในชีวิตของประชาชน	ขยายเขตไฟฟ้าแรงต่ำพร้อมติดตั้ง	๕๐๐,๐๐๐	-	-	-	-	ขยายเขตไฟฟ้าร้อยละ ๘๐	ประชาชนมีการคมนาคมสะดวกและรวดเร็วมากยิ่งขึ้น	กองช่าง

ก. ประเด็นการพัฒนาจังหวัดนครราชสีมาที่ ๑ เสริมสร้างระบบโครงสร้างพื้นฐานเชื่อมโยงต่อโครงข่ายคมนาคมแห่งอนาคต และเพิ่มขีดความสามารถการค้าการลงทุนและเศรษฐกิจ

ข. ยุทธศาสตร์การพัฒนาของ อปท. ในเขตจังหวัดที่ ๑ ยุทธศาสตร์การพัฒนาเมือง

ยุทธศาสตร์การพัฒนา อปท. ที่ ๒ การพัฒนาด้านโครงสร้างพื้นฐาน

➤ แผนงานอุตสาหกรรมและการโยธา

ที่	โครงการ	วัตถุประสงค์	เป้าหมาย (ผลผลิตของโครงการ)	งบประมาณ					ตัวชี้วัด KPI	ผลที่คาดว่าจะได้รับ	หน่วยงานรับผิดชอบหลัก
				๒๕๖๖ (บาท)	๒๕๖๗ (บาท)	๒๕๖๘ (บาท)	๒๕๖๙ (บาท)	๒๕๗๐ (บาท)			
๙๕	โครงการก่อสร้างระบบประปาหมู่บ้านหอดังเหล็กทรงแซนยูแปนยู บริเวณบ้านผู้ช่วยศิริรัตน์พร้อมระบบไฟโซล่าเซลล์ หมู่ที่ ๑๕ บ้านทรัพย์ศรีมงคล	เพื่อให้ประชาชนมีน้ำสำหรับใช้อุปโภค บริโภค	ก่อสร้างระบบประปาหมู่บ้าน หอดังเหล็กทรงแซนยูแปนยู พร้อมระบบไฟโซล่าเซลล์	๑,๕๐๐,๐๐๐	-	-	-	-	ก่อสร้างระบบประปา ร้อยละ ๘๐	ประชาชนมีน้ำสำหรับอุปโภค และบริโภคทุกครัวเรือน	กองช่าง
๙๖	โครงการเปลี่ยนท่อเมนประปาหมู่บ้านทั้งหมู่บ้าน หมู่ที่ ๑๕ บ้านทรัพย์ศรีมงคล	เพื่อให้ประชาชนมีน้ำสำหรับใช้อุปโภค บริโภค	เปลี่ยนท่อเมนประปาเป็นท่อ PE	๕๐๐,๐๐๐	-	-	-	-	เปลี่ยนท่อเมนประปา ร้อยละ ๘๐	ประชาชนมีน้ำสำหรับอุปโภค และบริโภคทุกครัวเรือน	กองช่าง

ก. ประเด็นการพัฒนาจังหวัดนครราชสีมาที่ ๑ เสริมสร้างระบบโครงสร้างพื้นฐานเชื่อมโยงต่อโครงข่ายคมนาคมแห่งอนาคต และเพิ่มขีดความสามารถการค้าการลงทุนและเศรษฐกิจ

ข. ยุทธศาสตร์การพัฒนาของ อปท. ในเขตจังหวัดที่ ๑ ยุทธศาสตร์การพัฒนาเมือง

ยุทธศาสตร์การพัฒนา อปท. ที่ ๒ การพัฒนาด้านโครงสร้างพื้นฐาน

➤ แผนงานอุตสาหกรรมและการโยธา

ที่	โครงการ	วัตถุประสงค์	เป้าหมาย (ผลผลิตของโครงการ)	งบประมาณ					ตัวชี้วัด KPI	ผลที่คาดว่าจะได้รับ	หน่วยงานรับผิดชอบหลัก
				๒๕๖๖ (บาท)	๒๕๖๗ (บาท)	๒๕๖๘ (บาท)	๒๕๖๙ (บาท)	๒๕๗๐ (บาท)			
๙๗	โครงการขยายไฟฟ้าแรงต่ำพร้อมติดตั้งบริเวณคุ้มพอเพียงพัฒนา จากบ้านนายวิชญพงษ์ หอนกลาง ถึงบ้านนายสมจิต คุ้มจอหอ หมู่ที่ ๑๕ บ้านทรัพย์ศรีมงคล	เพื่อให้มีแสงสว่างทั่วถึงลดอุบัติเหตุ สร้างความปลอดภัยในชีวิตของประชาชน	ขยายไฟฟ้าแรงต่ำ	๕๐๐,๐๐๐	-	-	-	-	ขยายเขตไฟฟ้าร้อยละ ๘๐	ประชาชนมีการคมนาคมสะดวกและรวดเร็วมากยิ่งขึ้น	กองช่าง
๙๘	โครงการติดตั้งกิ่งโคมไฟโซล่าเซลล์ทางแยก ทางโค้ง และจุดอันตรายทั้งหมู่บ้าน หมู่ที่ ๑๕ บ้านทรัพย์ศรีมงคล	เพื่อให้มีแสงสว่างทั่วถึงลดอุบัติเหตุ สร้างความปลอดภัยในชีวิตของประชาชน	ติดตั้งกิ่งโคมไฟโซล่าเซลล์	-	๕๐๐,๐๐๐	-	-	-	ติดตั้งกิ่งโคมไฟร้อยละ ๘๐	ประชาชนมีการคมนาคมสะดวกและรวดเร็วมากยิ่งขึ้น	กองช่าง

ก. ประเด็นการพัฒนาจังหวัดนครราชสีมาที่ ๑ เสริมสร้างระบบโครงสร้างพื้นฐานเชื่อมโยงต่อโครงข่ายคมนาคมแห่งอนาคต และเพิ่มขีดความสามารถการค้าการลงทุนและเศรษฐกิจ

ข. ยุทธศาสตร์การพัฒนาของ อปท. ในเขตจังหวัดที่ ๑ ยุทธศาสตร์การพัฒนาเมือง

ยุทธศาสตร์การพัฒนา อปท. ที่ ๒ การพัฒนาด้านโครงสร้างพื้นฐาน

➤ แผนงานอุตสาหกรรมและการโยธา

ที่	โครงการ	วัตถุประสงค์	เป้าหมาย (ผลผลิตของโครงการ)	งบประมาณ					ตัวชี้วัด KPI	ผลที่คาดว่าจะได้รับ	หน่วยงานรับผิดชอบหลัก
				๒๕๖๖ (บาท)	๒๕๖๗ (บาท)	๒๕๖๘ (บาท)	๒๕๖๙ (บาท)	๒๕๗๐ (บาท)			
๙๙	โครงการก่อสร้างถนนคอนกรีตเสริมเหล็ก บริเวณคุ้มสี่แยก ถึง คุ้มซับ ตะเคียน หมู่ที่ ๑๕ บ้านทรัพย์ศรีมงคล	เพื่อให้ประชาชนมีเส้นทางคมนาคมที่สะดวกปลอดภัย	ก่อสร้างถนนคอนกรีตเสริมเหล็ก	๑๐,๐๐๐,๐๐๐	-	-	-	-	ก่อสร้างถนนคอนกรีต ร้อยละ ๙๐	ประชาชนมีเส้นทางคมนาคมที่สะดวกปลอดภัย	กองช่าง
๑๐๐	โครงการก่อสร้างถนนหินคลุก พร้อมวางท่อระบายน้ำ จากคุ้มซับตะเคียนถึงคุ้มบ่อแดง หมู่ที่ ๑๕ บ้านทรัพย์ศรีมงคล	เพื่อให้ประชาชนมีเส้นทางคมนาคมที่สะดวกปลอดภัย	ก่อสร้างถนนหินคลุก พร้อมวางท่อระบายน้ำ เส้นผ่านศูนย์กลาง ๑ เมตร	-	๕๐๐,๐๐๐	-	-	-	ก่อสร้างถนนหินคลุก ร้อยละ ๙๐	ประชาชนมีเส้นทางคมนาคมที่สะดวกปลอดภัย	กองช่าง

ก. ประเด็นการพัฒนาจังหวัดนครราชสีมาที่ ๑ เสริมสร้างระบบโครงสร้างพื้นฐานเชื่อมโยงต่อโครงข่ายคมนาคมแห่งอนาคต และเพิ่มขีดความสามารถการค้าการลงทุนและเศรษฐกิจ

ข. ยุทธศาสตร์การพัฒนาของ อปท. ในเขตจังหวัดที่ ๑ ยุทธศาสตร์การพัฒนาเมือง

ยุทธศาสตร์การพัฒนา อปท. ที่ ๒ การพัฒนาด้านโครงสร้างพื้นฐาน

➢ แผนงานอุตสาหกรรมและการโยธา

ที่	โครงการ	วัตถุประสงค์	เป้าหมาย (ผลผลิตของโครงการ)	งบประมาณ					ตัวชี้วัด KPI	ผลที่คาดว่าจะได้รับ	หน่วยงานรับผิดชอบหลัก
				๒๕๖๖ (บาท)	๒๕๖๗ (บาท)	๒๕๖๘ (บาท)	๒๕๖๙ (บาท)	๒๕๗๐ (บาท)			
๑๐๑	โครงการก่อสร้างถนนคลุก จากสามแยกป่าปาล์ม นายสุรพันธ์ ไปถึงเขาตาไข่ หมู่ที่ ๑๕ บ้านทรัพย์ศรีมงคล	เพื่อให้ประชาชนมีเส้นทางคมนาคมที่สะดวกปลอดภัย	ก่อสร้างถนนคลุก	-	๕๐๐,๐๐๐	-	-	-	ก่อสร้างถนนหินคลุก ร้อยละ ๙๐	ประชาชนมีเส้นทางคมนาคมที่สะดวกปลอดภัย	กองช่าง
๑๐๒	โครงการก่อสร้างถนนคอนกรีตเสริมเหล็กซอยบ้านนายศักดิ์ ขอหอมกลาง ถึงบ้านช่างต้อยข้างป่ายูคา หมู่ที่ ๑๕ บ้านทรัพย์ศรีมงคล	เพื่อให้ประชาชนมีเส้นทางคมนาคมที่สะดวกปลอดภัย	ก่อสร้างถนนคอนกรีตเสริมเหล็ก ระยะทาง ๓๐๐ เมตร	-	๑,๒๐๐,๐๐๐	-	-	-	ก่อสร้างถนนคอนกรีต ร้อยละ ๙๐	ประชาชนมีเส้นทางคมนาคมที่สะดวกปลอดภัย	กองช่าง

ก. ประเด็นการพัฒนาจังหวัดนครราชสีมาที่ ๑ เสริมสร้างระบบโครงสร้างพื้นฐานเชื่อมโยงต่อโครงข่ายคมนาคมแห่งอนาคต และเพิ่มขีดความสามารถการค้าการลงทุนและเศรษฐกิจ

ข. ยุทธศาสตร์การพัฒนาของ อปท. ในเขตจังหวัดที่ ๑ ยุทธศาสตร์การพัฒนาเมือง

ยุทธศาสตร์การพัฒนา อปท. ที่ ๒ การพัฒนาด้านโครงสร้างพื้นฐาน

➤ แผนงานอุตสาหกรรมและการโยธา

ที่	โครงการ	วัตถุประสงค์	เป้าหมาย (ผลผลิตของโครงการ)	งบประมาณ					ตัวชี้วัด KPI	ผลที่คาดว่าจะได้รับ	หน่วยงานรับผิดชอบหลัก
				๒๕๖๖ (บาท)	๒๕๖๗ (บาท)	๒๕๖๘ (บาท)	๒๕๖๙ (บาท)	๒๕๗๐ (บาท)			
๑๐๓	โครงการเสริมผิวถนนลาดยางแอสฟัลท์ติกคอนกรีตคุ่มสี่แยกพัฒนาซอยบ้าน น.ส. ศศิริศรี หมู่ที่ ๑๕ บ้านทรัพย์ศรีมงคล	เพื่อให้ประชาชนมีเส้นทางคมนาคมที่สะดวกปลอดภัย	เสริมผิวถนนลาดยางแอสฟัลท์ติกคอนกรีต	-	๕๐๐,๐๐๐	-	-	-	เสริมผิวถนนลาดยางร้อยละ ๙๐	ประชาชนมีเส้นทางคมนาคมที่สะดวกปลอดภัย	กองช่าง
๑๐๔	โครงการติดตั้งการ์ดเลนและไฟกระพริบคุ่มศึกษาพัฒนา สามแยกบ้านนายสมมาตร หมู่ที่ ๑๕ บ้านทรัพย์ศรีมงคล	เพื่อป้องกันและลดการเกิดอุบัติเหตุจากการคมนาคม	ติดตั้งการ์ดเลนและไฟกระพริบ	-	-	๕๐๐,๐๐๐	-	-	ติดตั้งการ์ดเลนและไฟกระพริบร้อยละ ๘๐	ประชาชนมีเส้นทางคมนาคมที่สะดวกปลอดภัย	กองช่าง

ก. ประเด็นการพัฒนาจังหวัดนครราชสีมาที่ ๑ เสริมสร้างระบบโครงสร้างพื้นฐานเชื่อมโยงต่อโครงข่ายคมนาคมแห่งอนาคต และเพิ่มขีดความสามารถการค้าการลงทุนและเศรษฐกิจ

ข. ยุทธศาสตร์การพัฒนาของ อปท. ในเขตจังหวัดที่ ๑ ยุทธศาสตร์การพัฒนาเมือง

ยุทธศาสตร์การพัฒนา อปท. ที่ ๒ การพัฒนาด้านโครงสร้างพื้นฐาน

➤ แผนงานอุตสาหกรรมและการโยธา

ที่	โครงการ	วัตถุประสงค์	เป้าหมาย (ผลผลิตของโครงการ)	งบประมาณ					ตัวชี้วัด KPI	ผลที่คาดว่าจะได้รับ	หน่วยงานรับผิดชอบหลัก
				๒๕๖๖ (บาท)	๒๕๖๗ (บาท)	๒๕๖๘ (บาท)	๒๕๖๙ (บาท)	๒๕๗๐ (บาท)			
๑๐๕	โครงการติดตั้งการ์ดเลนและไฟกระพริบคุ่มบ่อแดง จากสามแยกบ่อแดงถึงศาลเจ้าแม่ หมูที่ ๑๕ บ้านทรัพย์ศรีมงคล	เพื่อป้องกันและลดการเกิดอุบัติเหตุจากการคมนาคม	ติดตั้งการ์ดเลนและไฟกระพริบ	-	-	๕๐๐,๐๐๐	-	-	ติดตั้งการ์ดเลนและไฟกระพริบ ร้อยละ ๘๐	ประชาชนมีเส้นทางคมนาคมที่สะดวกปลอดภัย	กองช่าง
๑๐๖	โครงการซ่อมแซมอาคารเรียน ศูนย์พัฒนาเด็กเล็กใน ความรับผิดชอบของ อบต.ชนงพระ	เพื่อปรับปรุงซ่อมแซมอาคารเรียน ศูนย์พัฒนาเด็กเล็กให้มีความมั่นคง แข็งแรงและปลอดภัย	ซ่อมแซมอาคารเรียน ศูนย์พัฒนาเด็กเล็กใน ความรับผิดชอบของ อบต.ชนงพระ จำนวน ๕ แห่ง ให้มีความ มั่นคง แข็งแรงและ ปลอดภัย	๑๐๐,๐๐๐	๑๐๐,๐๐๐	๑๐๐,๐๐๐	๑๐๐,๐๐๐	๑๐๐,๐๐๐	ศูนย์พัฒนาเด็กเล็ก ได้รับการซ่อมแซม ร้อยละ ๘๐	เพื่อปรับปรุงซ่อมแซมอาคารเรียน ศูนย์พัฒนาเด็กเล็กให้มีความมั่นคง แข็งแรงและ ปลอดภัย	กองการศึกษา ฯ
รวม ๑๐๖ โครงการ		-	-	๕๓,๖๓๗,๕๐๐	๑๕,๕๘๐,๐๐๐	๒๕,๓๘๕,๐๐๐	๘,๘๖๐,๐๐๐	๙,๕๕๐,๐๐๐	-	-	-

รายละเอียดโครงการพัฒนา
ที่นำมาจากแผนพัฒนาหมู่บ้านและแผนพัฒนาชุมชน
(พ.ศ.๒๕๖๖ - ๒๕๗๐)

องค์การบริหารส่วนตำบลชนงพระ

ก. ประเด็นการพัฒนาจังหวัดนครราชสีมาที่ ๑ เสริมสร้างระบบโครงสร้างพื้นฐานเชื่อมโยงต่อโครงข่ายคมนาคมแห่งอนาคต และเพิ่มขีดความสามารถการค้าการลงทุนและเศรษฐกิจ

ข. ยุทธศาสตร์การพัฒนาของ อปท. ในเขตจังหวัดที่ ๑ ยุทธศาสตร์การพัฒนาเมือง

ยุทธศาสตร์การพัฒนา อปท. ที่ ๒ การพัฒนาด้านโครงสร้างพื้นฐาน

➢ แผนงานอุตสาหกรรมและการโยธา

ที่	โครงการ	วัตถุประสงค์	เป้าหมาย (ผลผลิตของโครงการ)	งบประมาณ					ตัวชี้วัด KPI	ผลที่คาดว่าจะได้รับ	หน่วยงานรับผิดชอบหลัก
				๒๕๖๖ (บาท)	๒๕๖๗ (บาท)	๒๕๖๘ (บาท)	๒๕๖๙ (บาท)	๒๕๗๐ (บาท)			
๑	โครงการก่อสร้างศูนย์พัฒนาเด็กเล็กบ้านซับสวอง หมู่ที่ ๖ บ้านซับสวอง	เพื่อให้มีสถานที่อบรมเลี้ยงดูจัดประสบการณ์และส่งเสริมพัฒนาการเรียนรู้สำหรับเด็ก	ก่อสร้างศูนย์พัฒนาเด็กเล็กบ้านซับสวอง	๓,๐๐๐,๐๐๐	-	-	-	-	ก่อสร้างศูนย์พัฒนาเด็กเล็ก ร้อยละ ๙๐	มีสถานที่สำหรับพัฒนาการเรียนรู้สำหรับเด็ก	กองการศึกษาฯ
๒	โครงการซ่อมสร้างถนนลาดยางแอสฟัลท์ติกคอนกรีต หมู่ที่ ๑ บ้านชนงพระเหนือ (เส้นบ้านนา - ชนงพระเหนือ)	เพื่อให้ประชาชนมีเส้นทางคมนาคมที่สะดวกปลอดภัย	ซ่อมสร้างถนนลาดยางแอสฟัลท์ติกคอนกรีต กว้าง ๖.๐๐ เมตร ยาว ๘,๐๐๐ เมตร	-	-	๒๓,๐๔๐,๐๐๐	-	-	ซ่อมสร้างถนนลาดยาง ร้อยละ ๙๐	ประชาชนมีเส้นทางคมนาคมที่สะดวกปลอดภัย	กองช่าง

ก. ประเด็นการพัฒนาจังหวัดนครราชสีมาที่ ๑ เสริมสร้างระบบโครงสร้างพื้นฐานเชื่อมโยงต่อโครงข่ายคมนาคมแห่งอนาคต และเพิ่มขีดความสามารถการค้าการลงทุนและเศรษฐกิจ

ข. ยุทธศาสตร์การพัฒนาของ อปท. ในเขตจังหวัดที่ ๑ ยุทธศาสตร์การพัฒนาเมือง

ยุทธศาสตร์การพัฒนา อปท. ที่ ๒ การพัฒนาด้านโครงสร้างพื้นฐาน

➤ แผนงานอุตสาหกรรมและการโยธา

ที่	โครงการ	วัตถุประสงค์	เป้าหมาย (ผลผลิตของโครงการ)	งบประมาณ					ตัวชี้วัด KPI	ผลที่คาดว่าจะได้รับ	หน่วยงานรับผิดชอบหลัก
				๒๕๖๖ (บาท)	๒๕๖๗ (บาท)	๒๕๖๘ (บาท)	๒๕๖๙ (บาท)	๒๕๗๐ (บาท)			
๓	โครงการซ่อมสร้างถนนลาดยางแอสฟัลท์ติกคอนกรีต หมู่ที่ ๖ บ้านซับสวอง ต.ขนงพระ ถึง หมู่ที่ ๗ บ้านไร่ ต.หมูสี (เส้นบ้านไร่ - บ้านซับสวอง)	เพื่อให้ประชาชนมีเส้นทางคมนาคมที่สะดวกปลอดภัย	ซ่อมสร้างถนนลาดยางแอสฟัลท์ติกคอนกรีต กว้าง ๖.๐๐ เมตร ยาว ๒,๐๐๐ เมตร	-	-	-	๕,๗๖๐,๐๐๐	-	ซ่อมสร้างถนนลาดยางร้อยละ ๙๐	ประชาชนมีเส้นทางคมนาคมที่สะดวกปลอดภัย	กองช่าง
๔	โครงการซ่อมสร้างถนนลาดยางแอสฟัลท์ติกคอนกรีต หมู่ที่ ๑ บ้านโพนันชำ ต.ขนงพระ ถึง หมู่ที่ ๑๕ บ้านคลองเสือ ต.หมูสี	เพื่อให้ประชาชนมีเส้นทางคมนาคมที่สะดวกปลอดภัย	ซ่อมสร้างถนนลาดยางแอสฟัลท์ติกคอนกรีต กว้าง ๖.๐๐ เมตร ยาว ๔,๐๐๐ เมตร	-	-	-	-	๑๑,๕๒๐,๐๐๐	ซ่อมสร้างถนนลาดยางร้อยละ ๙๐	ประชาชนมีเส้นทางคมนาคมที่สะดวกปลอดภัย	กองช่าง

ก. ประเด็นการพัฒนาจังหวัดนครราชสีมาที่ ๑ เสริมสร้างระบบโครงสร้างพื้นฐานเชื่อมโยงต่อโครงข่ายคมนาคมแห่งอนาคต และเพิ่มขีดความสามารถการค้าการลงทุนและเศรษฐกิจ

ข. ยุทธศาสตร์การพัฒนาของ อปท. ในเขตจังหวัดที่ ๑ ยุทธศาสตร์การพัฒนาเมือง

ยุทธศาสตร์การพัฒนา อปท. ที่ ๒ การพัฒนาด้านโครงสร้างพื้นฐาน

➢ แผนงานอุตสาหกรรมและการโยธา

ที่	โครงการ	วัตถุประสงค์	เป้าหมาย (ผลผลิตของโครงการ)	งบประมาณ					ตัวชี้วัด KPI	ผลที่คาดว่าจะได้รับ	หน่วยงานรับผิดชอบหลัก
				๒๕๖๖ (บาท)	๒๕๖๗ (บาท)	๒๕๖๘ (บาท)	๒๕๖๙ (บาท)	๒๕๗๐ (บาท)			
๕	โครงการก่อสร้างถนนคอนกรีตเสริมเหล็ก หมู่ที่ ๘ บ้านหนองตะกั่ว (คุ้มหนองกรวด - หนองข้างต่าย)	เพื่อพัฒนาระบบคมนาคมให้อยู่ในสภาพที่ดี พร้อมใช้งานและเกิดความสะดวก	ก่อสร้างถนนคอนกรีตเสริมเหล็ก กว้าง ๔.๐๐ เมตร ยาว ๑,๐๐๐ เมตร หนา ๐.๑๕ เมตร ไหล่ทางหินคลุกข้างละ ๐.๒๐ เมตร	๒,๓๒๐,๐๐๐	-	-	-	-	ก่อสร้างถนนคอนกรีต ร้อยละ ๙๐	ประชาชนมีการคมนาคมสะดวกและรวดเร็วยิ่งขึ้น	กองช่าง
รวม ๕ โครงการ		-	-	๕,๓๒๐,๐๐๐	-	๒๓,๐๔๐,๐๐๐	๕,๗๖๐,๐๐๐	๑๑,๕๒๐,๐๐๐	-	-	-

ก. ประเด็นการพัฒนาจังหวัดนครราชสีมาที่ ๔ : เสริมสร้างความมั่นคงในการพัฒนาคน และชุมชนอย่างมีคุณภาพตามหลักปรัชญาเศรษฐกิจพอเพียง

ข. ยุทธศาสตร์การพัฒนาของ อปท. ในเขตจังหวัดที่ ๒ : ยุทธศาสตร์การพัฒนาคุณภาพชีวิต

ยุทธศาสตร์ที่ ๓ : สร้างสังคมให้มีคุณภาพชีวิตที่ดีและอยู่ร่วมกันอย่างมีความสุข

➤ แผนงานการรักษาความสงบภายใน

ที่	โครงการ	วัตถุประสงค์	เป้าหมาย (ผลผลิต ของ โครงการ)	งบประมาณ					ตัวชี้วัด KPI	ผลที่คาดว่าจะได้รับ	หน่วยงานที่ รับผิดชอบ
				๒๕๖๖ (บาท)	๒๕๖๗ (บาท)	๒๕๖๘ (บาท)	๒๕๖๙ (บาท)	๒๕๗๐ (บาท)			
๑	โครงการตั้งด่านชุมชนช่วง๗วันอันตรายลดอุบัติเหตุทางถนนช่วงเทศกาล	เพื่อตั้งด่านภายในชุมชนช่วง ๗ วันอันตรายแก้ไขปัญหาและลดอุบัติเหตุทางถนนช่วงเทศกาล	ด่านชุมชนตำบลชนงพระ	๓๐,๐๐๐	๓๐,๐๐๐	๓๐,๐๐๐	๓๐,๐๐๐	๓๐,๐๐๐	ป้องกันและลดอุบัติเหตุในช่วงเทศกาลได้มากขึ้น	ป้องกันและลดอุบัติเหตุในช่วงเทศกาล	สำนักปลัด

ก. ประเด็นการพัฒนาจังหวัดนครราชสีมาที่ ๔ : เสริมสร้างความมั่นคงในการพัฒนาคน และชุมชนอย่างมีคุณภาพตามหลักปรัชญาเศรษฐกิจพอเพียง

ข. ยุทธศาสตร์การพัฒนาของ อปท. ในเขตจังหวัดที่ ๒ : ยุทธศาสตร์การพัฒนาคุณภาพชีวิต

ยุทธศาสตร์ที่ ๓ : สร้างสังคมให้มีคุณภาพชีวิตที่ดีและอยู่ร่วมกันอย่างมีความสุข

➢ แผนงานการรักษาความสงบภายใน

ที่	โครงการ	วัตถุประสงค์	เป้าหมาย (ผลผลิตของ โครงการ)	งบประมาณ					ตัวชี้วัด KPI	ผลที่คาดว่าจะ ได้รับ	หน่วยงาน ที่ รับผิดชอบ
				๒๕๖๖ (บาท)	๒๕๖๗ (บาท)	๒๕๖๘ (บาท)	๒๕๖๙ (บาท)	๒๕๗๐ (บาท)			
๒	โครงการสวมหมวกนิรภัยปลอดภัย ๑๐๐ เปอร์เซ็นต์	เพื่อลดอุบัติเหตุที่เกิดจากการขับขี่รถจักรยานยนต์โดยไม่สวมหมวกกันน็อค	จัดกิจกรรมอบรมให้ความรู้	๑๐,๐๐๐	๑๐,๐๐๐	๑๐,๐๐๐	๑๐,๐๐๐	๑๐,๐๐๐	ลดอุบัติเหตุที่เกิดจากการขับขี่รถจักรยานยนต์โดยไม่สวมหมวกกันน็อค ร้อยละ ๘๐	ลดอุบัติเหตุที่เกิดจากการขับขี่รถจักรยานยนต์โดยไม่สวมหมวกกันน็อค	สำนักปลัด
๓	โครงการอบรมทบทวนอาสาสมัครป้องกันภัยฝ่ายพลเรือน	เพื่อเพิ่มทักษะความรู้ความสามารถให้กับสมาชิกอปพร.	อปพร. ตำบล ชนงพระ	๒๐,๐๐๐	๒๐,๐๐๐	๒๐,๐๐๐	๒๐,๐๐๐	๒๐,๐๐๐	สมาชิกอปพร. มีความรู้ความชำนาญมากยิ่งขึ้น	สมาชิกอปพร. มีความรู้ความชำนาญมากยิ่งขึ้น	สำนักปลัด

ก. ประเด็นการพัฒนาจังหวัดนครราชสีมาที่ ๔ : เสริมสร้างความมั่นคงในการพัฒนาคน และชุมชนอย่างมีคุณภาพตามหลักปรัชญาเศรษฐกิจพอเพียง

ข. ยุทธศาสตร์การพัฒนาของ อปท. ในเขตจังหวัดที่ ๒ : ยุทธศาสตร์การพัฒนาคุณภาพชีวิต

ยุทธศาสตร์ที่ ๓ : สร้างสังคมให้มีคุณภาพชีวิตที่ดีและอยู่ร่วมกันอย่างมีความสุข

➢ แผนงานการรักษาความสงบภายใน

ที่	โครงการ	วัตถุประสงค์	เป้าหมาย (ผลผลิตของ โครงการ)	งบประมาณ					ตัวชี้วัด KPI	ผลที่คาดว่าจะ ได้รับ	หน่วยงาน ที่ รับผิดชอบ
				๒๕๖๖ (บาท)	๒๕๖๗ (บาท)	๒๕๖๘ (บาท)	๒๕๖๙ (บาท)	๒๕๗๐ (บาท)			
๔	โครงการเด็ก ดับเพลิง	เพื่อให้ความรู้ ด้านสาธารณภัย ให้กับนักเรียนใน ตำบล	อบต.ชนงพระ	๓๐,๐๐๐	๓๐,๐๐๐	๓๐,๐๐๐	๓๐,๐๐๐	๓๐,๐๐๐	เด็กและเยาวชนมี ความรู้เรื่องสา ธารณภัยใกล้ตัว มากขึ้น	เด็กและเยาวชนมี ความรู้เรื่องสา ธารณภัยใกล้ตัว	สำนักปลัด
๕	โครงการอบรม ให้ความรู้ด้าน การป้องกันภัย จากธรรมชาติ	เพื่ออบรมให้ ความรู้เรื่องภัย ธรรมชาติแก่ผู้นำ ชุมชน	อบต.ชนงพระ	๒๐,๐๐๐	๒๐,๐๐๐	๒๐,๐๐๐	๒๐,๐๐๐	๒๐,๐๐๐	ผู้นำชุมชนมี ความรู้เรื่องภัย ธรรมชาติและ สามารถช่วยเหลือ ชาวบ้านได้	ผู้นำชุมชนมี ความรู้สามารถให้ ความช่วยเหลือ เบื้องต้นเมื่อพบ ภัยธรรมชาติ	สำนักปลัด
๖	โครงการอบรม และพัฒนาการ ป้องกันและ ระงับอัคคีภัย	เพื่ออบรมให้ ความรู้พัฒนาการ ป้องกันและระงับ อัคคีภัยให้ พนักงาน	อบต.ชนงพระ	๒๐,๐๐๐	๒๐,๐๐๐	๒๐,๐๐๐	๒๐,๐๐๐	๒๐,๐๐๐	พนักงาน เจ้าหน้าที่มีความรู้ เพิ่มมากขึ้น	พนักงาน เจ้าหน้าที่มี ความรู้และ สามารถ แก้ปัญหาอัคคีภัย	สำนักปลัด

ก. ประเด็นการพัฒนาจังหวัดนครราชสีมาที่ ๔ : เสริมสร้างความมั่นคงในการพัฒนาคน และชุมชนอย่างมีคุณภาพตามหลักปรัชญาเศรษฐกิจพอเพียง

ข. ยุทธศาสตร์การพัฒนาของ อปท. ในเขตจังหวัดที่ ๒ : ยุทธศาสตร์การพัฒนาคุณภาพชีวิต

ยุทธศาสตร์ที่ ๓ : สร้างสังคมให้มีคุณภาพชีวิตที่ดีและอยู่ร่วมกันอย่างมีความสุข

➢ แผนงานการรักษาความสงบภายใน

ที่	โครงการ	วัตถุประสงค์	เป้าหมาย (ผลผลิต ของ โครงการ)	งบประมาณ					ตัวชี้วัด KPI	ผลที่คาดว่าจะได้รับ	หน่วยงาน ที่ รับผิดชอบ
				๒๕๖๖ (บาท)	๒๕๖๗ (บาท)	๒๕๖๘ (บาท)	๒๕๖๙ (บาท)	๒๕๗๐ (บาท)			
๗	โครงการจัดตั้งศูนย์อำนวยความสะดวกป้องกันและแก้ไขปัญหาอุบัติเหตุทางถนนช่วงเทศกาลปีใหม่	เพื่อจัดตั้งศูนย์อำนวยความสะดวกป้องกันและแก้ไขปัญหาเพื่อลดอุบัติเหตุทางถนนช่วงเทศกาลปีใหม่	ตำบลชนงพระ	-	๒๐,๐๐๐	๒๐,๐๐๐	๒๐,๐๐๐	๒๐,๐๐๐	จำนวนอุบัติเหตุทางถนนลดลง	สามารถป้องกันและแก้ไขปัญหาอุบัติเหตุทางถนนได้มากขึ้น	สำนักปลัด
๘	โครงการจัดตั้งศูนย์อำนวยความสะดวกป้องกันและแก้ไขปัญหาอุบัติเหตุทางถนนช่วงเทศกาลสงกรานต์	เพื่อจัดตั้งศูนย์อำนวยความสะดวกป้องกันและแก้ไขปัญหาเพื่อลดอุบัติเหตุทางถนนช่วงเทศกาลสงกรานต์	ตำบลชนงพระ	-	๒๐,๐๐๐	๒๐,๐๐๐	๒๐,๐๐๐	๒๐,๐๐๐	จำนวนอุบัติเหตุทางถนนลดลง	สามารถป้องกันและแก้ไขปัญหาอุบัติเหตุทางถนนได้มากขึ้น	สำนักปลัด

ก. ประเด็นการพัฒนาจังหวัดนครราชสีมาที่ ๔ : เสริมสร้างความมั่นคงในการพัฒนาคน และชุมชนอย่างมีคุณภาพตามหลักปรัชญาเศรษฐกิจพอเพียง

ข. ยุทธศาสตร์การพัฒนาของ อปท. ในเขตจังหวัดที่ ๒ : ยุทธศาสตร์การพัฒนาคุณภาพชีวิต

ยุทธศาสตร์ที่ ๓ : สร้างสังคมให้มีคุณภาพชีวิตที่ดีและอยู่ร่วมกันอย่างมีความสุข

➤ แผนงานการรักษาความสงบภายใน

ที่	โครงการ	วัตถุประสงค์	เป้าหมาย (ผลผลิตของ โครงการ)	งบประมาณ					ตัวชี้วัด KPI	ผลที่คาดว่าจะ ได้รับ	หน่วยงานที่ รับผิดชอบ
				๒๕๖๖ (บาท)	๒๕๖๗ (บาท)	๒๕๖๘ (บาท)	๒๕๖๙ (บาท)	๒๕๗๐ (บาท)			
๙	โครงการ ฝึกอบรม หลักสูตร อาสาสมัคร ท้องถิ่นป้องกัน ไฟฟ้า	เพื่อให้ความรู้ใน การจัดทำแนวกัน ไฟและอาสาสมัคร ป้องกันไฟฟ้าให้กับ ประชาชนในตำบล ชนงพระ	ตำบลชนงพระ	-	๒๐,๐๐๐	๒๐,๐๐๐	๒๐,๐๐๐	๒๐,๐๐๐	จำนวน อาสาสมัคร ป้องกันไฟฟ้า	ประชาชน ได้รับความรู้ และสามารถ ทำแนว ป้องกันไฟฟ้า ได้	สำนักปลัด
๑๐	โครงการ อุดหนุนศูนย์ ช่วยเหลือ ประชาชน อำเภอปาก ช่อง	เพื่ออุดหนุนศูนย์ ช่วยเหลือ ประชาชนระดับ อำเภอให้ความ ช่วยเหลือ ประชาชนที่ได้รับ ความเดือนร้อน และอื่นๆ	อำเภอปากช่อง	-	๒๐,๐๐๐	๒๐,๐๐๐	๒๐,๐๐๐	๒๐,๐๐๐	จำนวน ประชาชนผู้ ได้รับความ เดือนร้อนที่ ได้รับการ ช่วยเหลือ	สามารถให้ ความ ช่วยเหลือ ประชาชนที่ ได้รับความ เดือนร้อนมาก ขึ้น	สำนักปลัด

ก. ประเด็นการพัฒนาจังหวัดนครราชสีมาที่ ๔ : เสริมสร้างความมั่นคงในการพัฒนาคน และชุมชนอย่างมีคุณภาพตามหลักปรัชญาเศรษฐกิจพอเพียง

ข. ยุทธศาสตร์การพัฒนาของ อปท. ในเขตจังหวัดที่ ๒ : ยุทธศาสตร์การพัฒนาคุณภาพชีวิต

ยุทธศาสตร์ที่ ๓ : สร้างสังคมให้มีคุณภาพชีวิตที่ดีและอยู่ร่วมกันอย่างมีความสุข

➢ แผนงานการรักษาความสงบภายใน

ที่	โครงการ	วัตถุประสงค์	เป้าหมาย (ผลผลิตของ โครงการ)	งบประมาณ					ตัวชี้วัด KPI	ผลที่คาดว่าจะ ได้รับ	หน่วยงาน ที่ รับผิดชอบ
				๒๕๖๖ (บาท)	๒๕๖๗ (บาท)	๒๕๖๘ (บาท)	๒๕๖๙ (บาท)	๒๕๗๐ (บาท)			
๑๑	โครงการฟื้นฟูและช่วยเหลือประชาชนในสถานการณ์ภัยพิบัติและผู้ประสบสาธารณภัยอื่นๆ	เพื่อช่วยเหลือประชาชนที่ประสบภัยพิบัติ ทั้งอัคคีภัย วาตภัย อุทกภัย และสาธารณภัยอื่นๆ	ผู้ประสบภัยในตำบล ชนงพระ	-	๕๐,๐๐๐	๕๐,๐๐๐	๕๐,๐๐๐	๕๐,๐๐๐	จำนวนผู้ประสบภัยที่ได้รับการช่วยเหลือ	ผู้ที่ประสบภัยพิบัติ ทั้งอัคคีภัย วาตภัย อุทกภัยและภัยอันตรายอื่นๆ ได้รับการช่วยเหลือมากขึ้น	สำนักปลัด
๑๒	โครงการจัดตั้งศูนย์ปฏิบัติการร่วมในการช่วยเหลือประชาชนขององค์กรปกครองส่วนท้องถิ่น(สถานที่กลาง)อำเภอปากช่อง จังหวัดนครราชสีมา	เพื่อจัดตั้งสถานที่กลางในการปฏิบัติงานของศูนย์ปฏิบัติการร่วมในการช่วยเหลือประชาชนและอื่นๆ	ตั้งศูนย์ปฏิบัติการร่วมในการช่วยเหลือประชาชนขององค์กรปกครองส่วนท้องถิ่น (สถานที่กลาง)	-	๑๐,๐๐๐	๑๐,๐๐๐	๑๐,๐๐๐	๑๐,๐๐๐	จำนวนผู้ประสบภัยที่ได้รับการช่วยเหลือ	ประชาชนที่ประสบภัยพิบัติทั้งอัคคีภัย วาตภัย อุทกภัย และภัยอันตรายอื่นๆ ได้รับการช่วยเหลือมากขึ้น	สำนักปลัด

ก. ประเด็นการพัฒนาจังหวัดนครราชสีมาที่ ๔ : เสริมสร้างความมั่นคงในการพัฒนาคน และชุมชนอย่างมีคุณภาพตามหลักปรัชญาเศรษฐกิจพอเพียง

ข. ยุทธศาสตร์การพัฒนาของ อปท. ในเขตจังหวัดที่ ๒ : ยุทธศาสตร์การพัฒนาคุณภาพชีวิต

ยุทธศาสตร์ที่ ๓ : สร้างสังคมให้มีคุณภาพชีวิตที่ดีและอยู่ร่วมกันอย่างมีความสุข

➤ แผนงานการรักษาความสงบภายใน

ที่	โครงการ	วัตถุประสงค์	เป้าหมาย (ผลผลิต ของ โครงการ)	งบประมาณ					ตัวชี้วัด KPI	ผลที่คาดว่าจะได้รับ	หน่วยงาน ที่ รับผิดชอบ
				๒๕๖๖ (บาท)	๒๕๖๗ (บาท)	๒๕๖๘ (บาท)	๒๕๖๙ (บาท)	๒๕๗๐ (บาท)			
๑๓	ปกป้อง สถาบัน สำคัญของ ชาติ	เพื่อให้ผู้เข้าร่วมโครงการมีจิต สำนึกความเป็นชาติร่วมกัน มี ความตระหนักและสำนึก ในพระมหากรุณาธิคุณของ สถาบันพระมหากษัตริย์ เกิด ความรัก สัมครสมาน สามัคคี ในความเป็นชนชาติไทยที่มี สถาบันพระมหากษัตริย์เป็น ศูนย์รวมใจและยึดเหนี่ยว จิตใจและคงอยู่คู่ชาติไทย ตลอดไป	จัดกิจกรรม ปกป้อง สถาบัน	๒๐,๐๐๐	๒๐,๐๐๐	๒๐,๐๐๐	๒๐,๐๐๐	๒๐,๐๐๐	ประชาชน มีจิตสำนึก ความเป็น ชาติ ร่วมกัน	ประชาชนมี จิตสำนึก ความเป็น ชาติร่วมกัน	สำนักปลัด
รวม ๑๓ โครงการ				๑๕๐,๐๐๐	๒๙๐,๐๐๐	๒๙๐,๐๐๐	๒๙๐,๐๐๐	๒๙๐,๐๐๐	-	-	-

ก. ประเด็นการพัฒนาจังหวัดนครราชสีมาที่ ๔ : เสริมสร้างความมั่นคงในการพัฒนาคน และชุมชนอย่างมีคุณภาพตามหลักปรัชญาเศรษฐกิจพอเพียง

ข. ยุทธศาสตร์การพัฒนาของ อปท. ในเขตจังหวัดที่ ๒ : ยุทธศาสตร์การพัฒนาคุณภาพชีวิต

ยุทธศาสตร์ที่ ๓ : สร้างสังคมให้มีคุณภาพชีวิตที่ดีและอยู่ร่วมกันอย่างมีความสุข

➤ **แผนงานการศึกษา**

ที่	โครงการ	วัตถุประสงค์	เป้าหมาย (ผลผลิตของโครงการ)	งบประมาณ					ตัวชี้วัด KPI	ผลที่คาดว่าจะได้รับ	หน่วยงานที่รับผิดชอบหลัก
				๒๕๖๖ (บาท)	๒๕๖๗ (บาท)	๒๕๖๘ (บาท)	๒๕๖๙ (บาท)	๒๕๗๐ (บาท)			
๑	โครงการค่ายคุณธรรม จริยธรรม สำหรับเด็ก และเยาวชน	เพื่อสร้างจิตสำนึก รักคุณธรรม จริยธรรมแก่เด็ก เยาวชนประชาชนทั่วไปเพื่อเป็น ภูมิคุ้มกันของสังคม	จัดอบรมโครงการค่ายคุณธรรม จริยธรรม สำหรับเด็กและเยาวชน	๓๐,๐๐๐	๓๐,๐๐๐	๓๐,๐๐๐	๓๐,๐๐๐	๓๐,๐๐๐	เด็ก เยาวชน ประชาชน มีคุณธรรม ในการใช้ชีวิต	เด็ก เยาวชน ประชาชนมีคุณธรรมในการใช้ชีวิต	กองการศึกษา ฯ
๒	โครงการพัฒนาศักยภาพครู และบุคลากรทางการศึกษา	เพื่อเพิ่มศักยภาพของบุคลากรทางการศึกษา	การส่งเสริมและพัฒนาบุคลากร สามารถนำความรู้ที่ได้จากการอบรม สัมมนา และศึกษา ดูงาน มาใช้ เพื่อให้เกิดความก้าวหน้าในวิชาชีพ	๕๐,๐๐๐	๕๐,๐๐๐	๕๐,๐๐๐	๕๐,๐๐๐	๕๐,๐๐๐	จำนวนบุคลากรที่ได้รับการฝึกอบรม	การเรียนรู้ การสอนมีประสิทธิ ภาพมากยิ่งขึ้น	กองการศึกษา ฯ

ก. ประเด็นการพัฒนาจังหวัดนครราชสีมาที่ ๔ : เสริมสร้างความมั่นคงในการพัฒนาคน และชุมชนอย่างมีคุณภาพตามหลักปรัชญาเศรษฐกิจพอเพียง

ข. ยุทธศาสตร์การพัฒนาของ อปท. ในเขตจังหวัดที่ ๒ : ยุทธศาสตร์การพัฒนาคุณภาพชีวิต

ยุทธศาสตร์ที่ ๓ : สร้างสังคมให้มีคุณภาพชีวิตที่ดีและอยู่ร่วมกันอย่างมีความสุข

➤ **แผนงานการศึกษา**

ที่	โครงการ	วัตถุประสงค์	เป้าหมาย (ผลผลิตของ โครงการ)	งบประมาณ					ตัวชี้วัด KPI	ผลที่คาดว่าจะได้รับ	หน่วยงานที่ รับผิดชอบหลัก
				๒๕๖๖ (บาท)	๒๕๖๗ (บาท)	๒๕๖๘ (บาท)	๒๕๖๙ (บาท)	๒๕๗๐ (บาท)			
๓	โครงการสนับสนุน ค่าใช้จ่ายการบริหาร สถานศึกษา(เงินอุดหนุน สำหรับสนับสนุนอาหาร กลางวัน) ศพด.ในสังกัด อบต.ชนงพระ	เพื่อสนับสนุน ค่าอาหารกลางวัน สำหรับ ศพด.ใน สังกัด อบต.ชนง พระ	จัดหาอาหารกลางวัน วันที่สะอาด ถูก สุขอนามัย ให้เด็ก ปฐมวัย ศพด.ใน สังกัด อบต.ชนง พระ ครบทุกคน	๗๗๖,๘๙๕	๗๗๖,๘๙๕	๗๗๖,๘๙๕	๗๗๖,๘๙๕	๗๗๖,๘๙๕	เด็ก นักเรียน ร้อยละ ๑๐๐ ได้รับ อาหาร กลางวัน	เด็ก นักเรียน ได้รับการ พัฒนา คุณภาพ ชีวิตอย่าง ทั่วถึงและ ต่อเนื่อง	กอง การศึกษาฯ
๔	โครงการสนับสนุน ค่าใช้จ่ายการบริหาร สถานศึกษา (เงินอุดหนุน สำหรับสนับสนุนค่าใช้จ่าย ในการจัดการศึกษา สำหรับศูนย์พัฒนาเด็ก เล็ก) ศพด.	เพื่อเป็นเงิน อุดหนุนค่าจัดซื้อ สื่อวัสดุอุปกรณ์ใน การจัดการเรียน การสอนของ นักเรียนศูนย์ พัฒนาเด็กเล็ก	จัดซื้อ วัสดุ อุปกรณ์ ในการ จัดการเรียนการ สอน ให้เด็กปฐมวัย ศพด.ในสังกัด อบต.ชนงพระ ให้ ครบทุกคน	๔๒๗,๓๓๐	๔๒๗,๓๓๐	๔๒๗,๓๓๐	๔๒๗,๓๓๐	๔๒๗,๓๓๐	การเรียน การสอนมี ประสิทธิ ภาพมาก ขึ้นร้อยละ ๙๐	การเรียน การสอนมี ประสิทธิ ภาพมาก ขึ้น	กอง การศึกษาฯ

ก. ประเด็นการพัฒนาจังหวัดนครราชสีมาที่ ๔ : เสริมสร้างความมั่นคงในการพัฒนาคน และชุมชนอย่างมีคุณภาพตามหลักปรัชญาเศรษฐกิจพอเพียง

ข. ยุทธศาสตร์การพัฒนาของ อปท. ในเขตจังหวัดที่ ๒ : ยุทธศาสตร์การพัฒนาคุณภาพชีวิต

ยุทธศาสตร์ที่ ๓ : สร้างสังคมให้มีคุณภาพชีวิตที่ดีและอยู่ร่วมกันอย่างมีความสุข

➤ **แผนงานการศึกษา**

ที่	โครงการ	วัตถุประสงค์	เป้าหมาย (ผลผลิตของโครงการ)	งบประมาณ					ตัวชี้วัด KPI	ผลที่คาดว่าจะได้รับ	หน่วยงานที่รับผิดชอบหลัก
				๒๕๖๖ (บาท)	๒๕๖๗ (บาท)	๒๕๖๘ (บาท)	๒๕๖๙ (บาท)	๒๕๗๐ (บาท)			
๕	โครงการสนับสนุนค่าใช้จ่ายการบริหารสถานศึกษา (เงินอุดหนุนสำหรับสนับสนุนอาหารกลางวัน) โรงเรียนสังกัด สพฐ.	เพื่ออุดหนุนอาหารกลางวัน โรงเรียนสังกัด สพฐ. และเพื่อให้เด็กนักเรียนได้รับอาหารกลางวัน (ประจำปีการศึกษา ๒๕๖๖-๒๕๗๐)	อุดหนุนเงินค่าอาหารกลางวัน ให้แก่โรงเรียนสังกัด สพฐ. ในเขตพื้นที่ตำบลชนงพระ ครบทุกโรงเรียน	๓,๗๓๓,๘๐๐	๓,๗๓๓,๘๐๐	๓,๗๓๓,๘๐๐	๓,๗๓๓,๘๐๐	๓,๗๓๓,๘๐๐	เด็กนักเรียน ร้อยละ ๑๐๐ ได้รับอาหารกลางวัน	เด็กนักเรียนได้รับการพัฒนาคุณภาพชีวิตอย่างทั่วถึงและต่อเนื่อง	กองการศึกษาฯ

ก. ประเด็นการพัฒนาจังหวัดนครราชสีมาที่ ๔ : เสริมสร้างความมั่นคงในการพัฒนาคน และชุมชนอย่างมีคุณภาพตามหลักปรัชญาเศรษฐกิจพอเพียง

ข. ยุทธศาสตร์การพัฒนาของ อปท. ในเขตจังหวัดที่ ๒ : ยุทธศาสตร์การพัฒนาคุณภาพชีวิต

ยุทธศาสตร์ที่ ๓ : สร้างสังคมให้มีคุณภาพชีวิตที่ดีและอยู่ร่วมกันอย่างมีความสุข

➤ **แผนงานการศึกษา**

ที่	โครงการ	วัตถุประสงค์	เป้าหมาย (ผลผลิตของโครงการ)	งบประมาณ					ตัวชี้วัด KPI	ผลที่คาดว่าจะได้รับ	หน่วยงานที่รับผิดชอบหลัก
				๒๕๖๖ (บาท)	๒๕๖๗ (บาท)	๒๕๖๘ (บาท)	๒๕๖๙ (บาท)	๒๕๗๐ (บาท)			
๖	โครงการวันสำคัญของชาติ	เพื่อจัดกิจกรรมวันสำคัญต่างๆของชาติให้กับเด็กศูนย์พัฒนาเด็กเล็ก (ศพด.) อบต. ชนงพระ	จัดกิจกรรมในวันสำคัญของชาติให้เด็กเล็ก ครูผู้ดูแลเด็ก ผู้ดูแลเด็ก และผู้ที่มีส่วนเกี่ยวข้องของศพด.ในสังกัด อบต.ชนงพระ	๑๐,๐๐๐	๑๐,๐๐๐	๑๐,๐๐๐	๑๐,๐๐๐	๑๐,๐๐๐	จำนวนศูนย์พัฒนาเด็กเล็กที่ได้เข้าร่วมกิจกรรมวันสำคัญต่างๆ ร้อยละ ๙๐	เด็กและเยาวชนรับทราบและเห็นความสำคัญของวันต่างๆ	กองการศึกษาฯ
๗	ค่าอาหารเสริม (นม)	เพื่อจ่ายเป็นค่าอาหารเสริม (นม)	จัดซื้ออาหารเสริม(นม)ให้เด็กนักเรียน ของ ศพด. สังกัด อบต.ชนงพระและนักเรียนสังกัด สพฐ. ในเขตพื้นที่ตำบลชนงพระ	๒,๑๑๔,๕๒๘	๒,๑๑๔,๕๒๘	๒,๑๑๔,๕๒๘	๒,๑๑๔,๕๒๘	๒,๑๑๔,๕๒๘	อบต. มีประสิทธิภาพในการปฏิบัติงานสูงร้อยละ ๖๐ ขึ้นไป	อบต. มีศักยภาพและการปฏิบัติงานมีประสิทธิภาพมากขึ้น	กองการศึกษาฯ

ก. ประเด็นการพัฒนาจังหวัดนครราชสีมาที่ ๔ : เสริมสร้างความมั่นคงในการพัฒนาคน และชุมชนอย่างมีคุณภาพตามหลักปรัชญาเศรษฐกิจพอเพียง

ข. ยุทธศาสตร์การพัฒนาของ อปท. ในเขตจังหวัดที่ ๒ : ยุทธศาสตร์การพัฒนาคุณภาพชีวิต

ยุทธศาสตร์ที่ ๓ : สร้างสังคมให้มีคุณภาพชีวิตที่ดีและอยู่ร่วมกันอย่างมีความสุข

➤ **แผนงานการศึกษา**

ที่	โครงการ	วัตถุประสงค์	เป้าหมาย (ผลผลิตของโครงการ)	งบประมาณ					ตัวชี้วัด KPI	ผลที่คาดว่าจะได้รับ	หน่วยงานที่รับผิดชอบหลัก
				๒๕๖๖ (บาท)	๒๕๖๗ (บาท)	๒๕๖๘ (บาท)	๒๕๖๙ (บาท)	๒๕๗๐ (บาท)			
๘	โครงการพัฒนาศักยภาพการเรียนรู้ของศูนย์พัฒนาเด็กเล็ก	เพื่อพัฒนาศักยภาพการเรียนรู้ของศูนย์พัฒนาเด็กเล็ก	จัดกิจกรรมให้เด็กเล็ก ครูผู้ดูแลเด็ก และผู้ที่มีส่วนเกี่ยวข้องของ ศพด. ในสังกัดอบต.ชนงพระ ได้เรียนรู้ในห้องเรียน	๗๐,๐๐๐	๗๐,๐๐๐	๗๐,๐๐๐	๗๐,๐๐๐	๗๐,๐๐๐	จำนวนศูนย์พัฒนาเด็กเล็กที่ได้เข้าร่วมกิจกรรม ร้อยละ ๙๐	ศูนย์เด็กเล็กได้รับการพัฒนาคุณภาพชีวิตอย่างทั่วถึงและต่อเนื่อง	กองการศึกษาฯ
๙	โครงการส่งเสริมการพัฒนาเด็กและเยาวชนตำบลชนงพระ	เพื่อส่งเสริมให้เด็กและเยาวชนมีการพัฒนาในด้านต่างๆ	จัดกิจกรรมเด็กและเยาวชนตำบลชนงพระ มีความเข้มแข็งและเสริมสร้างความรักความสามัคคีในชุมชน	๑๐,๐๐๐	๑๐,๐๐๐	๑๐,๐๐๐	๑๐,๐๐๐	๑๐,๐๐๐	เด็กและเยาวชนมีการพัฒนาในด้านต่างๆ มากยิ่งขึ้น	เด็กและเยาวชนมีการพัฒนาในด้านต่างๆ	กองการศึกษาฯ

ก. ประเด็นการพัฒนาจังหวัดนครราชสีมาที่ ๔ : เสริมสร้างความมั่นคงในการพัฒนาคน และชุมชนอย่างมีคุณภาพตามหลักปรัชญาเศรษฐกิจพอเพียง

ข. ยุทธศาสตร์การพัฒนาของ อปท. ในเขตจังหวัดที่ ๒ : ยุทธศาสตร์การพัฒนาคุณภาพชีวิต

ยุทธศาสตร์ที่ ๓ : สร้างสังคมให้มีคุณภาพชีวิตที่ดีและอยู่ร่วมกันอย่างมีความสุข

➤ **แผนงานการศึกษา**

ที่	โครงการ	วัตถุประสงค์	เป้าหมาย (ผลผลิตของโครงการ)	งบประมาณ					ตัวชี้วัด KPI	ผลที่คาดว่าจะได้รับ	หน่วยงานที่รับผิดชอบหลัก
				๒๕๖๖ (บาท)	๒๕๖๗ (บาท)	๒๕๖๘ (บาท)	๒๕๖๙ (บาท)	๒๕๗๐ (บาท)			
๑๐	โครงการซ่อมแผนป้องกันอัคคีภัยสำหรับศูนย์พัฒนาเด็กเล็กในความรับผิดชอบของ อบต.ชนงพระ	เพื่อทำการฝึกอบรมและซักซ้อมเตรียมความพร้อมในการป้องกันและระงับอัคคีภัย	จัดกิจกรรมซ่อมแผนป้องกันอัคคีภัยให้เด็กเล็ก ครูผู้ดูแลเด็ก และผู้ที่มีส่วนเกี่ยวข้องของ ศพต.ในสังกัด อบต.ชนงพระ	๒๐,๐๐๐	๒๐,๐๐๐	๒๐,๐๐๐	๒๐,๐๐๐	๒๐,๐๐๐	จำนวนผู้เข้าร่วมกิจกรรมร้อยละ ๙๐	จัดกิจกรรมซ่อมแผนป้องกันอัคคีภัยให้เด็กเล็ก ครูผู้ดูแลเด็ก และผู้ที่มีส่วนเกี่ยวข้องของ ศพต.ในสังกัด อบต.ชนงพระ	กองการศึกษาฯ
๑๑	โครงการส่งเสริมการเรียนรู้เด็กปฐมวัยท้องถิ่นไทยผ่านการเล่น	เพื่อให้เด็กปฐมวัยในท้องถิ่นมีพัฒนาการสมบูรณ์ตามวัยครบทั้ง ๔ ด้าน	จัดกิจกรรมส่งเสริมให้เด็กเล็ก ศพต.ในสังกัด อบต.ชนงพระ ได้เรียนรู้เกี่ยวกับท้องถิ่นไทยผ่านการเล่น	๕๐,๐๐๐	๕๐,๐๐๐	๕๐,๐๐๐	๕๐,๐๐๐	๕๐,๐๐๐	เด็กมีพัฒนาการตามวัยครบทั้ง ๔ ด้าน	เด็กปฐมวัยในท้องถิ่นมีพัฒนาการสมบูรณ์ตามวัยผ่านการเล่น	กองการศึกษาฯ

ก. ประเด็นการพัฒนาจังหวัดนครราชสีมาที่ ๔ : เสริมสร้างความมั่นคงในการพัฒนาคน และชุมชนอย่างมีคุณภาพตามหลักปรัชญาเศรษฐกิจพอเพียง

ข. ยุทธศาสตร์การพัฒนาของ อปท. ในเขตจังหวัดที่ ๒ : ยุทธศาสตร์การพัฒนาคุณภาพชีวิต

ยุทธศาสตร์ที่ ๓ : สร้างสังคมให้มีคุณภาพชีวิตที่ดีและอยู่ร่วมกันอย่างมีความสุข

➤ แผนงานการศึกษา

ที่	โครงการ	วัตถุประสงค์	เป้าหมาย (ผลผลิตของโครงการ)	งบประมาณ					ตัวชี้วัด KPI	ผลที่คาดว่าจะได้รับ	หน่วยงานที่รับผิดชอบหลัก
				๒๕๖๖ (บาท)	๒๕๖๗ (บาท)	๒๕๖๘ (บาท)	๒๕๖๙ (บาท)	๒๕๗๐ (บาท)			
๑๒	โครงการจัดทาสื่อพัฒนาการเรียนรู้คณิตศาสตร์	เพื่อจัดโครงการพัฒนาและช่วยเหลือนักเรียนที่มีปัญหาทางการคิดคำนวณวิชาการคิดคำนวณวิชาคณิตศาสตร์	อุดหนุนโรงเรียนชนงพระใต้ในการจัดทำโครงการจัดทาสื่อพัฒนาการเรียนรู้คณิตศาสตร์	๒๐,๐๐๐	๒๐,๐๐๐	๒๐,๐๐๐	๒๐,๐๐๐	๒๐,๐๐๐	นักเรียนสามารถคิดคำนวณได้	เด็กนักเรียนได้รับการพัฒนาคุณภาพ	กองการศึกษาฯ
๑๓	โครงการส่งเสริมทักษะด้านเศรษฐกิจพอเพียงการปลูกหม่อนเบอรี่และแก้วมังกร	เพื่อให้นักเรียนนำความรู้ วิธีคิด และการปฏิบัติไปใช้ในชีวิตประจำวันได้	อุดหนุนโรงเรียนชนงเหนือในการจัดทำโครงการส่งเสริมทักษะด้านเศรษฐกิจพอเพียงการปลูกหม่อนเบอรี่และแก้วมังกร	๒๐,๐๐๐	๒๐,๐๐๐	๒๐,๐๐๐	๒๐,๐๐๐	๒๐,๐๐๐	นักเรียนสามารถนำทักษะไปใช้ในชีวิตประจำวันได้	เด็กนักเรียนได้รับการพัฒนาคุณภาพชีวิตและนำความรู้ไปใช้ให้เกิดประโยชน์	กองการศึกษาฯ

ก. ประเด็นการพัฒนาจังหวัดนครราชสีมาที่ ๔ : เสริมสร้างความมั่นคงในการพัฒนาคน และชุมชนอย่างมีคุณภาพตามหลักปรัชญาเศรษฐกิจพอเพียง

ข. ยุทธศาสตร์การพัฒนาของ อปท. ในเขตจังหวัดที่ ๒ : ยุทธศาสตร์การพัฒนาคุณภาพชีวิต

ยุทธศาสตร์ที่ ๓ : สร้างสังคมให้มีคุณภาพชีวิตที่ดีและอยู่ร่วมกันอย่างมีความสุข

➤ **แผนงานการศึกษา**

ที่	โครงการ	วัตถุประสงค์	เป้าหมาย (ผลผลิตของโครงการ)	งบประมาณ					ตัวชี้วัด KPI	ผลที่คาดว่าจะได้รับ	หน่วยงานที่รับผิดชอบหลัก
				๒๕๖๖ (บาท)	๒๕๖๗ (บาท)	๒๕๖๘ (บาท)	๒๕๖๙ (บาท)	๒๕๗๐ (บาท)			
๑๔	โครงการส่งเสริมทักษะอาชีพตามวิถีชีวิตในชุมชน	เพื่อส่งเสริมสนับสนุนการสร้างงานและอาชีพให้กับนักเรียนให้มีอาชีพเสริมเพิ่มรายได้แก่ตนเองและครอบครัว	อุดหนุนโรงเรียนนิคมสร้างตนเองลำตะคอง ๕โครงการส่งเสริมทักษะอาชีพตามวิถีชีวิตในชุมชน	๒๐,๐๐๐	๒๐,๐๐๐	๒๐,๐๐๐	๒๐,๐๐๐	๒๐,๐๐๐	เพื่อส่งเสริมสนับสนุนการสร้างงานและอาชีพ	มีความรู้และทักษะในการพัฒนาอาชีพ	กองการศึกษาฯ
๑๕	โครงการส่งเสริมศักยภาพด้านดนตรีดุริยางค์	เพื่อให้นักเรียนได้พัฒนาทักษะความสามารถในด้านดนตรี	อุดหนุนโรงเรียนบ้านหนองตะกั่วโครงการส่งเสริมศักยภาพด้านดนตรีดุริยางค์	๒๐,๐๐๐	๒๐,๐๐๐	๒๐,๐๐๐	๒๐,๐๐๐	๒๐,๐๐๐	นักเรียนได้พัฒนาทักษะความสามารถทางด้านดนตรี	นักเรียนได้รับการพัฒนาคุณภาพ	กองการศึกษาฯ

ก. ประเด็นการพัฒนาจังหวัดนครราชสีมาที่ ๔ : เสริมสร้างความมั่นคงในการพัฒนาคน และชุมชนอย่างมีคุณภาพตามหลักปรัชญาเศรษฐกิจพอเพียง

ข. ยุทธศาสตร์การพัฒนาของ อปท. ในเขตจังหวัดที่ ๒ : ยุทธศาสตร์การพัฒนาคุณภาพชีวิต

ยุทธศาสตร์ที่ ๓ : สร้างสังคมให้มีคุณภาพชีวิตที่ดีและอยู่ร่วมกันอย่างมีความสุข

➢ แผนงานการศึกษา

ที่	โครงการ	วัตถุประสงค์	เป้าหมาย (ผลผลิตของ โครงการ)	งบประมาณ					ตัวชี้วัด KPI	ผลที่คาดว่าจะ ได้รับ	หน่วยงาน ที่ รับผิดชอบ หลัก
				๒๕๖๖ (บาท)	๒๕๖๗ (บาท)	๒๕๖๘ (บาท)	๒๕๖๙ (บาท)	๒๕๗๐ (บาท)			
๑๖	โครงการจัดการเรียนการสอนในยุค New Normal	เพื่อพัฒนาสมรรถนะการเรียนรู้เทคโนโลยีเพื่อการจัดการเรียนการสอนในยุค New Normal ให้กับครูผู้สอนและนักเรียน	อุดหนุนโรงเรียนบ้านเขาจันทน์ ทอมโครงการจัดการเรียนการสอนในยุค New Normal	๒๐,๐๐๐	๒๐,๐๐๐	๒๐,๐๐๐	๒๐,๐๐๐	๒๐,๐๐๐	สามารถพัฒนาครูผู้สอนและนักเรียนได้เป็นอย่างดี	การจัดการจัดการเรียนทางไกลและการเรียนออนไลน์ที่ทั่วถึงและมีประสิทธิภาพ	กองการศึกษาฯ
รวม ๑๖ โครงการ				๗,๓๙๒,๕๕๓	๗,๓๙๒,๕๕๓	๗,๓๙๒,๕๕๓	๗,๓๙๒,๕๕๓	๗,๓๙๒,๕๕๓	-	-	-

ก. ประเด็นการพัฒนาจังหวัดนครราชสีมาที่ ๔ : เสริมสร้างความมั่นคงในการพัฒนาคน และชุมชนอย่างมีคุณภาพตามหลักปรัชญาเศรษฐกิจพอเพียง

ข. ยุทธศาสตร์การพัฒนาของ อปท. ในเขตจังหวัดที่ ๒ : ยุทธศาสตร์การพัฒนาคุณภาพชีวิต

ยุทธศาสตร์การพัฒนา ที่ ๓ : สร้างสังคมให้มีคุณภาพชีวิตที่ดีและอยู่ร่วมกันอย่างมีความสุข

➤ แผนงานสาธารณสุข

ที่	โครงการ	วัตถุประสงค์	เป้าหมาย (ผลผลิตของโครงการ)	งบประมาณ					ตัวชี้วัด KPI	ผลที่คาดว่าจะได้รับ	หน่วยงานที่รับผิดชอบหลัก
				๒๕๖๖ (บาท)	๒๕๖๗ (บาท)	๒๕๖๘ (บาท)	๒๕๖๙ (บาท)	๒๕๗๐ (บาท)			
๑	โครงการป้องกันโรคไข้เลือดออก	เพื่อลดจำนวนผู้ป่วยและควบคุมการเกิดโรคไข้เลือดออก	ประชาชนที่อาศัยในตำบลชนงพระ	๑๕๐,๐๐๐	๑๕๐,๐๐๐	๑๕๐,๐๐๐	๑๕๐,๐๐๐	๑๕๐,๐๐๐	จำนวนผู้ป่วยจากโรคไข้เลือดออกในตำบลชนงพระลดลงร้อยละ ๘๐	ลดจำนวนผู้ป่วยจากโรคไข้เลือดออก	กองสาธารณสุขและสิ่งแวดล้อม

ก. ประเด็นการพัฒนาจังหวัดนครราชสีมาที่ ๔ : เสริมสร้างความมั่นคงในการพัฒนาคน และชุมชนอย่างมีคุณภาพตามหลักปรัชญาเศรษฐกิจพอเพียง

ข. ยุทธศาสตร์การพัฒนาของ อปท. ในเขตจังหวัดที่ ๒ : ยุทธศาสตร์การพัฒนาคุณภาพชีวิต

ยุทธศาสตร์การพัฒนา ที่ ๓ : สร้างสังคมให้มีคุณภาพชีวิตที่ดีและอยู่ร่วมกันอย่างมีความสุข

➤ แผนงานสาธารณสุข

ที่	โครงการ	วัตถุประสงค์	เป้าหมาย (ผลผลิตของโครงการ)	งบประมาณ					ตัวชี้วัด KPI	ผลที่คาดว่าจะได้รับ	หน่วยงานที่รับผิดชอบหลัก
				๒๕๖๖ (บาท)	๒๕๖๗ (บาท)	๒๕๖๘ (บาท)	๒๕๖๙ (บาท)	๒๕๗๐ (บาท)			
๒	โครงการพัฒนาศักยภาพอาสาสมัครสาธารณสุขประจำหมู่บ้าน	เพื่ออบรมพัฒนาความรู้ของอาสาสมัครสาธารณสุขประจำหมู่บ้าน และสนับสนุนการดำเนินงานสาธารณสุขมูลฐานในศูนย์สาธารณสุขมูลฐานชุมชน	อาสาสมัครสาธารณสุขประจำหมู่บ้าน ที่ปฏิบัติหน้าที่ในตำบลชนงพระ จำนวน ๑๕ หมู่บ้าน	๒๒๕,๐๐๐	๒๒๕,๐๐๐	๒๒๕,๐๐๐	๒๒๕,๐๐๐	๒๒๕,๐๐๐	อาสาสมัครสาธารณสุขประจำหมู่บ้านมีศักยภาพเพิ่มขึ้นร้อยละ ๖๐	อาสาสมัครสาธารณสุขประจำหมู่บ้านมีองค์ความรู้ใหม่ทันต่อสถานการณ์โรค	กองสาธารณสุขและสิ่งแวดล้อม

ก. ประเด็นการพัฒนาจังหวัดนครราชสีมาที่ ๔ : เสริมสร้างความมั่นคงในการพัฒนาคน และชุมชนอย่างมีคุณภาพตามหลักปรัชญาเศรษฐกิจพอเพียง

ข. ยุทธศาสตร์การพัฒนาของ อปท. ในเขตจังหวัดที่ ๒ : ยุทธศาสตร์การพัฒนาคุณภาพชีวิต

ยุทธศาสตร์การพัฒนา ที่ ๓ : สร้างสังคมให้มีคุณภาพชีวิตที่ดีและอยู่ร่วมกันอย่างมีความสุข

➤ แผนงานสาธารณสุข

ที่	โครงการ	วัตถุประสงค์	เป้าหมาย (ผลผลิตของโครงการ)	งบประมาณ					ตัวชี้วัด KPI	ผลที่คาดว่าจะได้รับ	หน่วยงานที่รับผิดชอบหลัก
				๒๕๖๖ (บาท)	๒๕๖๗ (บาท)	๒๕๖๘ (บาท)	๒๕๖๙ (บาท)	๒๕๗๐ (บาท)			
๓	โครงการป้องกันการจมน้ำ	เพื่อเพิ่มทักษะป้องกันการจมน้ำ	ประชาชนที่อาศัยในตำบลขนงพระ	๑๐๐,๐๐๐	๑๐๐,๐๐๐	๑๐๐,๐๐๐	๑๐๐,๐๐๐	๑๐๐,๐๐๐	ประชาชนที่อาศัยในตำบลขนงพระมีทักษะและความรู้ด้านป้องกันการจมน้ำ ร้อยละ ๘๐	ไม่มีผู้เสียชีวิตจากการจมน้ำในตำบลขนงพระ	กองสาธารณสุขและสิ่งแวดล้อม
๔	โครงการป้องกันโรคพิษสุนัขบ้า	เพื่อลดจำนวนผู้เสียชีวิตจากโรคพิษสุนัขบ้าและควบคุมการเกิดโรคพิษสุนัขบ้าในสัตว์เลี้ยง	ประชาชนที่อาศัยในตำบลขนงพระสุนัขและแมวในตำบลขนงพระ	๑๕๐,๐๐๐	๑๕๐,๐๐๐	๑๕๐,๐๐๐	๑๕๐,๐๐๐	๑๕๐,๐๐๐	ประชาชนมีความรู้เรื่องโรคพิษสุนัขบ้า ร้อยละ ๘๐	ลดความเสี่ยงการเป็นโรคพิษสุนัขบ้า	กองสาธารณสุขและสิ่งแวดล้อม

ก. ประเด็นการพัฒนาจังหวัดนครราชสีมาที่ ๔ : เสริมสร้างความมั่นคงในการพัฒนาคน และชุมชนอย่างมีคุณภาพตามหลักปรัชญาเศรษฐกิจพอเพียง

ข. ยุทธศาสตร์การพัฒนาของ อปท. ในเขตจังหวัดที่ ๒ : ยุทธศาสตร์การพัฒนาคุณภาพชีวิต

ยุทธศาสตร์การพัฒนา ที่ ๓ : สร้างสังคมให้มีคุณภาพชีวิตที่ดีและอยู่ร่วมกันอย่างมีความสุข

➤ แผนงานสาธารณสุข

ที่	โครงการ	วัตถุประสงค์	เป้าหมาย (ผลผลิตของโครงการ)	งบประมาณ					ตัวชี้วัด KPI	ผลที่คาดว่าจะได้รับ	หน่วยงานที่รับผิดชอบหลัก
				๒๕๖๖ (บาท)	๒๕๖๗ (บาท)	๒๕๖๘ (บาท)	๒๕๖๙ (บาท)	๒๕๗๐ (บาท)			
๕	โครงการป้องกันและแก้ไขปัญหาขาดไอโอดีน	เพื่อป้องกันและแก้ไขปัญหาขาดไอโอดีน	ประชาชนที่อาศัยในตำบลชนงพระ	๓๐,๐๐๐	๓๐,๐๐๐	๓๐,๐๐๐	๓๐,๐๐๐	๓๐,๐๐๐	ประชาชนตำบลชนงพระมีความรู้เรื่องสารไอโอดีนร้อยละ ๘๐	ประชาชนตำบลชนงพระไม่ป่วยเป็นโรคที่เกิดจากการขาดสารไอโอดีน	กองสาธารณสุขและสิ่งแวดล้อม
๖	โครงการส่งเสริมการดำเนินงานและจัดบริการการแพทย์ฉุกเฉิน	เพื่อส่งเสริมการดำเนินงานจัดบริการและให้ความรู้เกี่ยวกับการแพทย์ฉุกเฉิน	ประชาชนที่อาศัยในตำบลชนงพระ	๓๐๐,๐๐๐	๓๐๐,๐๐๐	๓๐๐,๐๐๐	๓๐๐,๐๐๐	๓๐๐,๐๐๐	ประชาชนมีทักษะและความรู้ด้านการแพทย์ฉุกเฉินและการปฐมพยาบาลเบื้องต้นร้อยละ ๘๐	ประชาชนผู้ป่วยและผู้ประสบอุบัติเหตุได้รับการบริการทางการแพทย์ฉุกเฉินอย่างถูกต้อง	กองสาธารณสุขและสิ่งแวดล้อม

ก. ประเด็นการพัฒนาจังหวัดนครราชสีมาที่ ๔ : เสริมสร้างความมั่นคงในการพัฒนาคน และชุมชนอย่างมีคุณภาพตามหลักปรัชญาเศรษฐกิจพอเพียง

ข. ยุทธศาสตร์การพัฒนาของ อปท. ในเขตจังหวัดที่ ๒ : ยุทธศาสตร์การพัฒนาคุณภาพชีวิต

ยุทธศาสตร์การพัฒนา ที่ ๓ : สร้างสังคมให้มีคุณภาพชีวิตที่ดีและอยู่ร่วมกันอย่างมีความสุข

➤ แผนงานสาธารณสุข

ที่	โครงการ	วัตถุประสงค์	เป้าหมาย (ผลผลิตของโครงการ)	งบประมาณ					ตัวชี้วัด KPI	ผลที่คาดว่าจะได้รับ	หน่วยงานที่รับผิดชอบหลัก
				๒๕๖๖ (บาท)	๒๕๖๗ (บาท)	๒๕๖๘ (บาท)	๒๕๖๙ (บาท)	๒๕๗๐ (บาท)			
๗	เงินอุดหนุนสำหรับสำรวจข้อมูลจำนวนสัตว์และขึ้นทะเบียนสัตว์ปลอดโรคตามโครงการสัตว์ปลอดโรคคนปลอดภัยจากโรคพิษสุนัขบ้า ตามปณิธานสมเด็จพระเจ้าน้องนางเธอ เจ้าฟ้าจุฬาภรณวลัยลักษณ์ อัครราชกุมารี กรมพระศรีสวางควัฒน วรขัตติยราชนารี	เพื่อสำรวจข้อมูลจำนวนสัตว์และขึ้นทะเบียนสัตว์ตามโครงการสัตว์ปลอดโรคคนปลอดภัยจากโรคพิษสุนัขบ้า ตัวละ ๖ บาท	อาสาสมัครที่เป็นผู้ดำเนินการสำรวจจำนวนสุนัขและแมว	๑๐๐,๐๐๐	๑๐๐,๐๐๐	๑๐๐,๐๐๐	๑๐๐,๐๐๐	๑๐๐,๐๐๐	จำนวนสุนัขและแมวได้รับการสำรวจข้อมูลและขึ้นทะเบียนสัตว์	สัตว์ปลอดโรคคนปลอดภัยจากโรคพิษสุนัขบ้า	กองสาธารณสุขและสิ่งแวดล้อม

ก. ประเด็นการพัฒนาจังหวัดนครราชสีมาที่ ๔ : เสริมสร้างความมั่นคงในการพัฒนาคน และชุมชนอย่างมีคุณภาพตามหลักปรัชญาเศรษฐกิจพอเพียง

ข. ยุทธศาสตร์การพัฒนาของ อปท. ในเขตจังหวัดที่ ๒ : ยุทธศาสตร์การพัฒนาคุณภาพชีวิต

ยุทธศาสตร์การพัฒนา ที่ ๓ : สร้างสังคมให้มีคุณภาพชีวิตที่ดีและอยู่ร่วมกันอย่างมีความสุข

➤ แผนงานสาธารณสุข

ที่	โครงการ	วัตถุประสงค์	เป้าหมาย (ผลผลิตของโครงการ)	งบประมาณ					ตัวชี้วัด KPI	ผลที่คาดว่าจะได้รับ	หน่วยงานที่รับผิดชอบหลัก
				๒๕๖๖ (บาท)	๒๕๖๗ (บาท)	๒๕๖๘ (บาท)	๒๕๖๙ (บาท)	๒๕๗๐ (บาท)			
๘	โครงการรองรับเงินอุดหนุนสำหรับการดำเนินงานตามแนวทางโครงการพระราชดำริด้านสาธารณสุข	เพื่อสนับสนุนให้หมู่บ้านดำเนินงานตามแนวทางโครงการพระราชดำริด้านสาธารณสุข	ประชาชนทุกหมู่บ้านในตำบลชนงพระ	๓๐๐,๐๐๐	๓๐๐,๐๐๐	๓๐๐,๐๐๐	๓๐๐,๐๐๐	๓๐๐,๐๐๐	จำนวนหมู่บ้านที่เข้าร่วมโครงการพระราชดำริด้านสาธารณสุขร้อยละ ๑๐๐	ประชาชนทุกหมู่บ้านได้ร่วมดำเนินงานตามแนวทางโครงการพระราชดำริด้านสาธารณสุข	กองสาธารณสุขและสิ่งแวดล้อม

ก. ประเด็นการพัฒนาจังหวัดนครราชสีมาที่ ๔ : เสริมสร้างความมั่นคงในการพัฒนาคน และชุมชนอย่างมีคุณภาพตามหลักปรัชญาเศรษฐกิจพอเพียง

ข. ยุทธศาสตร์การพัฒนาของ อปท. ในเขตจังหวัดที่ ๒ : ยุทธศาสตร์การพัฒนาคุณภาพชีวิต

ยุทธศาสตร์การพัฒนา ที่ ๓ : สร้างสังคมให้มีคุณภาพชีวิตที่ดีและอยู่ร่วมกันอย่างมีความสุข

➤ แผนงานสาธารณสุข

ที่	โครงการ	วัตถุประสงค์	เป้าหมาย (ผลผลิตของโครงการ)	งบประมาณ					ตัวชี้วัด KPI	ผลที่คาดว่าจะได้รับ	หน่วยงานที่รับผิดชอบหลัก
				๒๕๖๖ (บาท)	๒๕๖๗ (บาท)	๒๕๖๘ (บาท)	๒๕๖๙ (บาท)	๒๕๗๐ (บาท)			
๙	โครงการรองรับเงินอุดหนุนสำหรับขับเคลื่อนโครงการสัตว์ปลอดโรคคนปลอดภัยจากโรคพิษสุนัขบ้าตามพระปณิธานสมเด็จพระเจ้าน้องนางเธอ เจ้าฟ้าจุฬาภรณวลัยลักษณ์ อัครราชกุมารี กรมพระศรีสวางควัฒนวรขัตติยราชนารี	เพื่อดำเนินการฉีดวัคซีนป้องกันโรคพิษสุนัขบ้า ตัวละ ๓๐ บาท	อาสาสมัครที่เป็นผู้ดำเนินการขับเคลื่อนฉีดวัคซีนป้องกันโรคพิษสุนัขบ้ากับสุนัขและแมว	๒๐๐,๐๐๐	๒๐๐,๐๐๐	๒๐๐,๐๐๐	๒๐๐,๐๐๐	๒๐๐,๐๐๐	จำนวนสุนัขและแมวได้รับการฉีดวัคซีนป้องกันโรคพิษสุนัขบ้า ร้อยละ ๘๐	สัตว์ปลอดโรคคนปลอดภัยจากโรคพิษสุนัขบ้า ร้อยละ ๘๐	กองสาธารณสุขและสิ่งแวดล้อม

ก. ประเด็นการพัฒนาจังหวัดนครราชสีมาที่ ๔ : เสริมสร้างความมั่นคงในการพัฒนาคน และชุมชนอย่างมีคุณภาพตามหลักปรัชญาเศรษฐกิจพอเพียง

ข. ยุทธศาสตร์การพัฒนาของ อปท. ในเขตจังหวัดที่ ๒ : ยุทธศาสตร์การพัฒนาคุณภาพชีวิต

ยุทธศาสตร์การพัฒนา ที่ ๓ : สร้างสังคมให้มีคุณภาพชีวิตที่ดีและอยู่ร่วมกันอย่างมีความสุข

➤ แผนงานสาธารณสุข

ที่	โครงการ	วัตถุประสงค์	เป้าหมาย (ผลผลิตของโครงการ)	งบประมาณ					ตัวชี้วัด KPI	ผลที่คาดว่าจะได้รับ	หน่วยงานที่รับผิดชอบหลัก
				๒๕๖๖ (บาท)	๒๕๖๗ (บาท)	๒๕๖๘ (บาท)	๒๕๖๙ (บาท)	๒๕๗๐ (บาท)			
๑๐	โครงการพัฒนาความรู้ในการคัดแยกขยะ สิ่งปฏิกูลและน้ำเสีย	เพื่ออบรมพัฒนาความรู้ในการคัดแยกขยะ สิ่งปฏิกูลและน้ำเสีย	ประชาชนที่อาศัยในตำบลชนงพระ	๓๐,๐๐๐	๓๐,๐๐๐	๓๐,๐๐๐	๓๐,๐๐๐	๓๐,๐๐๐	ประชาชนตำบลชนงพระมีความรู้เรื่องคัดแยกขยะ สิ่งปฏิกูลและน้ำเสีย ร้อยละ ๘๐	ปริมาณขยะลดลง ไม่มีเรื่องร้องเรียนด้านขยะ สิ่งปฏิกูลและน้ำเสีย	กองสาธารณสุขและสิ่งแวดล้อม
๑๑	โครงการส่งเสริมอนุรักษ์เฝ้าระวังมลพิษจัดการคุณภาพทรัพยากรธรรมชาติและสิ่งแวดล้อม	เพื่อสร้างจิตสำนึกในการส่งเสริมอนุรักษ์เฝ้าระวังมลพิษจัดการคุณภาพทรัพยากรธรรมชาติและสิ่งแวดล้อม	ประชาชนที่อาศัยในตำบลชนงพระ	๓๐,๐๐๐	๓๐,๐๐๐	๓๐,๐๐๐	๓๐,๐๐๐	๓๐,๐๐๐	ประชาชนตำบลชนงพระมีความรู้เรื่องทรัพยากรธรรมชาติและสิ่งแวดล้อม ร้อยละ ๘๐	ประชาชนในตำบลชนงพระมีจิตสำนึกในการส่งเสริมอนุรักษ์เฝ้าระวังมลพิษ	กองสาธารณสุขและสิ่งแวดล้อม

ก. ประเด็นการพัฒนาจังหวัดนครราชสีมาที่ ๔ : เสริมสร้างความมั่นคงในการพัฒนาคน และชุมชนอย่างมีคุณภาพตามหลักปรัชญาเศรษฐกิจพอเพียง

ข. ยุทธศาสตร์การพัฒนาของ อปท. ในเขตจังหวัดที่ ๒ : ยุทธศาสตร์การพัฒนาคุณภาพชีวิต

ยุทธศาสตร์การพัฒนา ที่ ๓ : สร้างสังคมให้มีคุณภาพชีวิตที่ดีและอยู่ร่วมกันอย่างมีความสุข

➤ แผนงานสาธารณสุข

ที่	โครงการ	วัตถุประสงค์	เป้าหมาย (ผลผลิตของโครงการ)	งบประมาณ					ตัวชี้วัด KPI	ผลที่คาดว่าจะได้รับ	หน่วยงานที่รับผิดชอบหลัก
				๒๕๖๖ (บาท)	๒๕๖๗ (บาท)	๒๕๖๘ (บาท)	๒๕๖๙ (บาท)	๒๕๗๐ (บาท)			
๑๒	โครงการพัฒนากองทุนระบบหลักประกันสุขภาพ อบต.ชนงพระ	เพื่อสมทบงบประมาณการดำเนินงานกองทุนระบบหลักประกันสุขภาพ	คณะกรรมการกองทุนหลักประกันสุขภาพ อบต.ชนงพระ	๓๐๐,๐๐๐	๓๐๐,๐๐๐	๓๐๐,๐๐๐	๓๐๐,๐๐๐	๓๐๐,๐๐๐	กองทุนระบบหลักประกันสุขภาพ อบต.ชนงพระ ได้รับการสนับสนุนงบประมาณร้อยละ ๑๐๐	อบต.ชนงพระ มีการขับเคลื่อนการดำเนินงานกองทุนระบบหลักประกันสุขภาพ	กองสาธารณสุขและสิ่งแวดล้อม

ก. ประเด็นการพัฒนาจังหวัดนครราชสีมาที่ ๔ : เสริมสร้างความมั่นคงในการพัฒนาคน และชุมชนอย่างมีคุณภาพตามหลักปรัชญาเศรษฐกิจพอเพียง

ข. ยุทธศาสตร์การพัฒนาของ อปท. ในเขตจังหวัดที่ ๒ : ยุทธศาสตร์การพัฒนาคุณภาพชีวิต

ยุทธศาสตร์การพัฒนา ที่ ๓ : สร้างสังคมให้มีคุณภาพชีวิตที่ดีและอยู่ร่วมกันอย่างมีความสุข

➤ แผนงานสาธารณสุข

ที่	โครงการ	วัตถุประสงค์	เป้าหมาย (ผลผลิตของ โครงการ)	งบประมาณ					ตัวชี้วัด KPI	ผลที่คาดว่าจะ ได้รับ	หน่วยงานที่ รับผิดชอบ หลัก
				๒๕๖๖ (บาท)	๒๕๖๗ (บาท)	๒๕๖๘ (บาท)	๒๕๖๙ (บาท)	๒๕๗๐ (บาท)			
๑๓	โครงการจัดซื้อ ถังขยะ	เพื่อจัดซื้อถังขยะ	ประชาชนที่ อาศัยในตำบล ชนงพระ	๑๐๐,๐๐๐	๑๐๐,๐๐๐	๑๐๐,๐๐๐	๑๐๐,๐๐๐	๑๐๐,๐๐๐	มีถังขยะ เพื่อ รองรับ ขยะ	ไม่มีกอง ขยะใน พื้นที่ ตำบล ชนงพระ	กอง สาธารณสุข และ สิ่งแวดล้อม
๑๔	โครงการ ควบคุม โรคติดต่อ ฉุกฉินและโรค อุบัติใหม่	เพื่อลดจำนวน ผู้ป่วยและควบคุม การเกิดโรคติดต่อ และโรคอุบัติใหม่	ประชาชนที่ อาศัยในตำบล ชนงพระ	๒๐,๐๐๐	๒๐,๐๐๐	๒๐,๐๐๐	๒๐,๐๐๐	๒๐,๐๐๐	จำนวน ผู้ป่วย จาก โรคติดต่อ และโรค อุบัติใหม่ ลดลงร้อยละ ๘๐	ลด จำนวน ผู้ป่วย จาก โรคติดต่อ และโรค อุบัติใหม่	กอง สาธารณสุข และ สิ่งแวดล้อม
รวม ๑๔ โครงการ				๒,๐๓๕,๐๐๐	๒,๐๓๕,๐๐๐	๒,๐๓๕,๐๐๐	๒,๐๓๕,๐๐๐	๒,๐๓๕,๐๐๐	-	-	-

ก. ประเด็นการพัฒนาจังหวัดนครราชสีมาที่ ๔ : เสริมสร้างความมั่นคงในการพัฒนาคน และชุมชนอย่างมีคุณภาพตามหลักปรัชญาเศรษฐกิจพอเพียง

ข. ยุทธศาสตร์การพัฒนาของ อปท. ในเขตจังหวัดที่ ๒ : ยุทธศาสตร์การพัฒนาคุณภาพชีวิต

ยุทธศาสตร์การพัฒนา ที่ ๓ : สร้างสังคมให้มีคุณภาพชีวิตที่ดีและอยู่ร่วมกันอย่างมีความสุข

➤ แผนงาน สังคมสงเคราะห์

ที่	โครงการ	วัตถุประสงค์	เป้าหมาย (ผลผลิตของ โครงการ)	งบประมาณ					ตัวชี้วัด KPI	ผลที่คาดว่าจะได้รับ	หน่วยงานที่ รับผิดชอบหลัก
				๒๕๖๖ (บาท)	๒๕๖๗ (บาท)	๒๕๖๘ (บาท)	๒๕๖๙ (บาท)	๒๕๗๐ (บาท)			
๑	โครงการส่งเสริมสุขภาพผู้สูงอายุ	เพื่อให้ผู้สูงอายุสามารถดูแลสุขภาพและแก้ปัญหาสุขภาพด้วยตนเอง	จัดอบรมให้ความรู้แก่ผู้สูงอายุ	๓๐,๐๐๐	๓๐,๐๐๐	๓๐,๐๐๐	๓๐,๐๐๐	๓๐,๐๐๐	ผู้สูงอายุมีสุขภาพและมีคุณภาพชีวิตที่ดีขึ้น	ผู้สูงอายุมีสุขภาพและมีคุณภาพชีวิตที่ดีขึ้น	สำนักปลัด
๒	โครงการเสริมสร้างบทบาทและหน้าที่สตรีให้มีความเข้มแข็งพร้อมนำครอบครัวสู่ยุคโลกาภิวัตน์	เพื่อให้ความรู้ เพิ่มพลังความเข้มแข็งของสตรีให้มีบทบาทหน้าที่ของความเป็นแม่ เพื่อนำครอบครัวให้เป็นครอบครัวที่เข้มแข็งมีภูมิคุ้มกันจากปัญหาต่างๆในสังคมได้	ประชาชนตำบลชนงพระ	๒๐,๐๐๐	๒๐,๐๐๐	๒๐,๐๐๐	๒๐,๐๐๐	๒๐,๐๐๐	กลุ่มแม่บ้านสตรีในชุมชนมีความเข้มแข็งและมีบทบาทในสังคม	สตรีในชุมชนมีความเข้มแข็งมากขึ้น	สำนักปลัด

ก. ประเด็นการพัฒนาจังหวัดนครราชสีมาที่ ๔ : เสริมสร้างความมั่นคงในการพัฒนาคน และชุมชนอย่างมีคุณภาพตามหลักปรัชญาเศรษฐกิจพอเพียง

ข. ยุทธศาสตร์การพัฒนาของ อปท. ในเขตจังหวัดที่ ๒ : ยุทธศาสตร์การพัฒนาคุณภาพชีวิต

ยุทธศาสตร์การพัฒนา ที่ ๓ : สร้างสังคมให้มีคุณภาพชีวิตที่ดีและอยู่ร่วมกันอย่างมีความสุข

➢ แผนงาน สังคมสงเคราะห์

ที่	โครงการ	วัตถุประสงค์	เป้าหมาย (ผลผลิตของ โครงการ)	งบประมาณ					ตัวชี้วัด KPI	ผลที่คาดว่าจะได้รับ	หน่วยงานที่ รับผิดชอบ หลัก
				๒๕๖๖ (บาท)	๒๕๖๗ (บาท)	๒๕๖๘ (บาท)	๒๕๖๙ (บาท)	๒๕๗๐ (บาท)			
๓	โครงการ เสริมสร้างและ แก้ไขปัญหา ความรุนแรงอัน เกิดจากบุคคลใน ครอบครัว	เพื่ออบรมให้ความรู้แก่ ประชาชน ให้มีความรู้ความ เข้าใจในปัญหาของคนใน ครอบครัว เพื่อยุติการเกิด ความรุนแรง	ประชาชน ตำบล ชนงพระ	๒๐,๐๐๐	๒๐,๐๐๐	๒๐,๐๐๐	๒๐,๐๐๐	๒๐,๐๐๐	ปัญหา ความ รุนแรงใน ครอบครัว ลดน้อยลง	ครอบครัวเข้มแข็ง และลดปัญหา ความรุนแรงใน ครอบครัวได้มาก ขึ้น	สำนักปลัด
๔	โครงการสร้าง รายได้และเพิ่ม ทักษะด้านอาชีพ สำหรับผู้พิการ	เพื่ออบรมให้ความรู้และ เพิ่มทักษะด้านอาชีพต่างๆ ที่เหมาะสมกับผู้พิการ	ผู้พิการตำบล ชนงพระ	๒๐,๐๐๐	๒๐,๐๐๐	๒๐,๐๐๐	๒๐,๐๐๐	๒๐,๐๐๐	จำนวนผู้ พิการที่ ได้รับการ อบรม	ผู้พิการมีความรู้ และทักษะอาชีพ เพิ่มมากขึ้น	สำนักปลัด

ก. ประเด็นการพัฒนาจังหวัดนครราชสีมาที่ ๔ : เสริมสร้างความมั่นคงในการพัฒนาคน และชุมชนอย่างมีคุณภาพตามหลักปรัชญาเศรษฐกิจพอเพียง

ข. ยุทธศาสตร์การพัฒนาของ อปท. ในเขตจังหวัดที่ ๒ : ยุทธศาสตร์การพัฒนาคุณภาพชีวิต

ยุทธศาสตร์การพัฒนา ที่ ๓ : สร้างสังคมให้มีคุณภาพชีวิตที่ดีและอยู่ร่วมกันอย่างมีความสุข

➢ แผนงาน สังคมสงเคราะห์

ที่	โครงการ	วัตถุประสงค์	เป้าหมาย (ผลผลิตของโครงการ)	งบประมาณ					ตัวชี้วัด KPI	ผลที่คาดว่าจะได้รับ	หน่วยงานที่รับผิดชอบหลัก
				๒๕๖๖ (บาท)	๒๕๖๗ (บาท)	๒๕๖๘ (บาท)	๒๕๖๙ (บาท)	๒๕๗๐ (บาท)			
๕	โครงการฝึกอบรมและศึกษาดูงานเพื่อการพัฒนาอาชีพให้กับกลุ่มสตรีแม่บ้านภายในตำบล	เพื่อจัดอบรมและศึกษาดูงานเพื่อการพัฒนาอาชีพให้กับกลุ่มสตรีแม่บ้านภายในตำบลของพระ	กลุ่มสตรีแม่บ้านตำบลชนงพระ	๑๐,๐๐๐	๑๐,๐๐๐	๑๐,๐๐๐	๑๐,๐๐๐	๑๐,๐๐๐	จำนวนกลุ่มสตรีแม่บ้านที่เข้ารับการอบรม	กลุ่มสตรีแม่บ้านมีความรู้และพัฒนาอาชีพได้มากขึ้น	สำนักปลัด
รวม ๕ โครงการ				๑๐๐,๐๐๐	๑๐๐,๐๐๐	๑๐๐,๐๐๐	๑๐๐,๐๐๐	๑๐๐,๐๐๐	-	-	-

ก. ประเด็นการพัฒนาจังหวัดนครราชสีมาที่ ๔ : เสริมสร้างความมั่นคงในการพัฒนาคน และชุมชนอย่างมีคุณภาพตามหลักปรัชญาเศรษฐกิจพอเพียง

ข. ยุทธศาสตร์การพัฒนาของ อปท. ในเขตจังหวัดที่ ๒ : ยุทธศาสตร์การพัฒนาคุณภาพชีวิต

ยุทธศาสตร์การพัฒนา ที่ ๓ : สร้างสังคมให้มีคุณภาพชีวิตที่ดีและอยู่ร่วมกันอย่างมีความสุข

➢ แผนงานสร้างความเข้มแข็งของชุมชน

ที่	โครงการ	วัตถุประสงค์	เป้าหมาย (ผลผลิตของโครงการ)	งบประมาณ					ตัวชี้วัด KPI	ผลที่คาดว่าจะได้รับ	หน่วยงานที่รับผิดชอบหลัก
				๒๕๖๖ (บาท)	๒๕๖๗ (บาท)	๒๕๖๘ (บาท)	๒๕๖๙ (บาท)	๒๕๗๐ (บาท)			
๑	โครงการท้องถิ่นจิตอาสาพัฒนาชุมชนให้น่าอยู่	เพื่อแสดงออกถึงพฤติกรรมของผู้เข้าร่วมโครงการในการช่วยเหลือสังคม	อบต.ชนงพระ	๑๕,๐๐๐	๑๐,๐๐๐	๑๐,๐๐๐	๑๐,๐๐๐	๑๐,๐๐๐	เกิดความสามัคคีในหมู่คณะ	ปลูกฝังและสร้างจิตสำนึกที่ดีให้กับผู้ที่เข้าร่วมโครงการจิตอาสา	สำนักปลัด
รวม ๑ โครงการ				๑๕,๐๐๐	๑๐,๐๐๐	๑๐,๐๐๐	๑๐,๐๐๐	๑๐,๐๐๐	-	-	-

ก. ประเด็นการพัฒนาจังหวัดนครราชสีมาที่ ๔ : เสริมสร้างความมั่นคงในการพัฒนาคน และชุมชนอย่างมีคุณภาพตามหลักปรัชญาเศรษฐกิจพอเพียง

ข. ยุทธศาสตร์การพัฒนาของ อปท. ในเขตจังหวัดที่ ๒ : ยุทธศาสตร์การพัฒนาคุณภาพชีวิต

ยุทธศาสตร์การพัฒนา ที่ ๓ : สร้างสังคมให้มีคุณภาพชีวิตที่ดีและอยู่ร่วมกันอย่างมีความสุข

➢ แผนงาน ศาสนาวัฒนธรรมและนันทนาการ

ที่	โครงการ	วัตถุประสงค์	เป้าหมาย (ผลผลิตของ โครงการ)	งบประมาณ					ตัวชี้วัด KPI	ผลที่คาดว่าจะ ได้รับ	หน่วยงาน ที่ รับผิดชอบ หลัก
				๒๕๖๖ (บาท)	๒๕๖๗ (บาท)	๒๕๖๘ (บาท)	๒๕๖๙ (บาท)	๒๕๗๐ (บาท)			
๑	โครงการแข่งขัน กีฬาสัมพันธ์ตำบล ชนงพระ	เพื่อให้เกิด ความสามัคคี และมีน้ำใจ นักกีฬา	จัดการแข่งขัน กีฬาสัมพันธ์ ตำบลชนงพระ	๑๐๐,๐๐๐	๑๐๐,๐๐๐	๑๐๐,๐๐๐	๑๐๐,๐๐๐	๑๐๐,๐๐๐	เกิดความ สามัคคี ประชาชน มีความ แข็งแรง ชุมชน ห่างไกล ยาเสพติด	เกิดความ สามัคคี ประชาชน มีความ แข็งแรง ชุมชน ห่างไกล ยาเสพติด	กอง การศึกษา ฯ

ก. ประเด็นการพัฒนาจังหวัดนครราชสีมาที่ ๔ : เสริมสร้างความมั่นคงในการพัฒนาคน และชุมชนอย่างมีคุณภาพตามหลักปรัชญาเศรษฐกิจพอเพียง

ข. ยุทธศาสตร์การพัฒนาของ อปท. ในเขตจังหวัดที่ ๒ : ยุทธศาสตร์การพัฒนาคุณภาพชีวิต

ยุทธศาสตร์การพัฒนา ที่ ๓ : สร้างสังคมให้มีคุณภาพชีวิตที่ดีและอยู่ร่วมกันอย่างมีความสุข

➤ แผนงาน ศาสนาวัฒนธรรมและนันทนาการ

ที่	โครงการ	วัตถุประสงค์	เป้าหมาย (ผลผลิตของโครงการ)	งบประมาณ					ตัวชี้วัด KPI	ผลที่คาดว่าจะได้รับ	หน่วยงานที่รับผิดชอบหลัก
				๒๕๖๖ (บาท)	๒๕๖๗ (บาท)	๒๕๖๘ (บาท)	๒๕๖๙ (บาท)	๒๕๗๐ (บาท)			
๒	โครงการแข่งขันกีฬาภายในเชื่อมสัมพันธ์ศูนย์พัฒนาเด็กเล็กสังกัดองค์การบริหารส่วนตำบลชนงพระ	เพื่อส่งเสริมให้เด็กปฐมวัยมีกิจกรรมเคลื่อนไหวร่างกาย ออกกำลังกาย หรือเล่นกีฬา เพื่อสร้างสุขภาพพลานามัยที่แข็งแรงสมบูรณ์ มีพัฒนาการสมวัย	จัดการแข่งขันกีฬาของศูนย์พัฒนาเด็กเล็กสังกัดองค์การบริหารส่วนตำบลชนงพระ	๓๐,๐๐๐	๓๐,๐๐๐	๓๐,๐๐๐	๓๐,๐๐๐	๓๐,๐๐๐	ร้อยละ ๘๐ ของผู้เข้าร่วมแข่งขันกีฬาภายในเชื่อมสัมพันธ์ศูนย์พัฒนาเด็กเล็กสังกัดองค์การบริหารส่วนตำบลชนงพระ	เพื่อสร้างสุขภาพพลานามัยที่แข็งแรงสมบูรณ์ มีพัฒนาการสมวัย	กองการศึกษาฯ

ก. ประเด็นการพัฒนาจังหวัดนครราชสีมาที่ ๔ : เสริมสร้างความมั่นคงในการพัฒนาคน และชุมชนอย่างมีคุณภาพตามหลักปรัชญาเศรษฐกิจพอเพียง

ข. ยุทธศาสตร์การพัฒนาของ อปท. ในเขตจังหวัดที่ ๒ : ยุทธศาสตร์การพัฒนาคุณภาพชีวิต

ยุทธศาสตร์การพัฒนา ที่ ๓ : สร้างสังคมให้มีคุณภาพชีวิตที่ดีและอยู่ร่วมกันอย่างมีความสุข

➢ แผนงาน ศาสนาวัฒนธรรมและนันทนาการ

ที่	โครงการ	วัตถุประสงค์	เป้าหมาย (ผลผลิตของโครงการ)	งบประมาณ					ตัวชี้วัด KPI	ผลที่คาดว่าจะได้รับ	หน่วยงานที่รับผิดชอบหลัก
				๒๕๖๖ (บาท)	๒๕๖๗ (บาท)	๒๕๖๘ (บาท)	๒๕๖๙ (บาท)	๒๕๗๐ (บาท)			
๓	โครงการงานประเพณีท้องถิ่น	เพื่อให้ผู้เข้าร่วมโครงการมีความรู้ความเข้าใจในวัฒนธรรมและประเพณีท้องถิ่นของตน	จัดกิจกรรมให้เด็กเยาวชน และประชาชน ร่วมงานประเพณีท้องถิ่น	๓๐,๐๐๐	๓๐,๐๐๐	๓๐,๐๐๐	๓๐,๐๐๐	๓๐,๐๐๐	ร้อยละของผู้เข้าร่วมงานประเพณีท้องถิ่น	เกิดความภาคภูมิใจในท้องถิ่นและรู้จักอนุรักษ์วัฒนธรรมประเพณีท้องถิ่นมากยิ่งขึ้น	กองการศึกษาฯ

ก. ประเด็นการพัฒนาจังหวัดนครราชสีมาที่ ๔ : เสริมสร้างความมั่นคงในการพัฒนาคน และชุมชนอย่างมีคุณภาพตามหลักปรัชญาเศรษฐกิจพอเพียง

ข. ยุทธศาสตร์การพัฒนาของ อปท. ในเขตจังหวัดที่ ๒ : ยุทธศาสตร์การพัฒนาคุณภาพชีวิต

ยุทธศาสตร์การพัฒนา ที่ ๓ : สร้างสังคมให้มีคุณภาพชีวิตที่ดีและอยู่ร่วมกันอย่างมีความสุข

➢ แผนงาน ศาสนาวัฒนธรรมและนันทนาการ

ที่	โครงการ	วัตถุประสงค์	เป้าหมาย (ผลผลิตของ โครงการ)	งบประมาณ					ตัวชี้วัด KPI	ผลที่คาดว่าจะ ได้รับ	หน่วยงานที่ รับผิดชอบ หลัก
				๒๕๖๖ (บาท)	๒๕๖๗ (บาท)	๒๕๖๘ (บาท)	๒๕๖๙ (บาท)	๒๕๗๐ (บาท)			
๔	โครงการสืบสาน วัฒนธรรม ภูมิ ปัญญาท้องถิ่น	เพื่ออนุรักษ์ วัฒนธรรม ประเพณีของ ไทย ให้คงอยู่สืบไป	จัดกิจกรรมให้เด็ก เยาวชน และ ประชาชน ร่วมงาน สืบสานวัฒนธรรม ภูมิปัญญาท้องถิ่น	๓๐,๐๐๐	๓๐,๐๐๐	๓๐,๐๐๐	๓๐,๐๐๐	๓๐,๐๐๐	มีการจัด กิจกรรม อนุรักษ์ ประเพณี ต่างๆ ร้อยละ ๕๐	ประเพณีของ ไทยได้รับการ อนุรักษ์ให้คง อยู่สืบไป	กอง การศึกษาฯ
๕	โครงการอุดหนุน งานรัฐพิธี	เพื่อยกย่อง เชิดชูเกียรติ บุคคลสำคัญ หรือผู้ที่ดำรง ตนเป็น แบบอย่างที่ดี	อุดหนุนงานรัฐพิธี อำเภอปากช่อง จังหวัด นครราชสีมา	๒๐,๐๐๐	๒๐,๐๐๐	๒๐,๐๐๐	๒๐,๐๐๐	๒๐,๐๐๐	ผู้เข้าร่วม โครงการต่างๆ ไม่น้อยกว่า ร้อยละ ๕๐	เกิดการสืบ สานศิลปปะ วัฒนธรรม จารีต ประเพณีที่ดี งาม และภูมิ ปัญญาท้องถิ่น ให้คงอยู่สืบไป	กอง การศึกษาฯ
รวม ๕ โครงการ				๒๑๐,๐๐๐	๒๑๐,๐๐๐	๒๑๐,๐๐๐	๒๑๐,๐๐๐	๒๑๐,๐๐๐	-	-	-

ก. ประเด็นการพัฒนาจังหวัดนครราชสีมาที่ ๔ : เสริมสร้างความมั่นคงในการพัฒนาคน และชุมชนอย่างมีคุณภาพตามหลักปรัชญาเศรษฐกิจพอเพียง

ข. ยุทธศาสตร์การพัฒนาของ อปท. ในเขตจังหวัดที่ ๒ : ยุทธศาสตร์การพัฒนาคุณภาพชีวิต

ยุทธศาสตร์การพัฒนา ที่ ๓ : สร้างสังคมให้มีคุณภาพชีวิตที่ดีและอยู่ร่วมกันอย่างมีความสุข

➤ แผนงานงบกลาง

ที่	โครงการ	วัตถุประสงค์	เป้าหมาย (ผลผลิต ของ โครงการ)	งบประมาณ					ตัวชี้วัด KPI	ผลที่คาดว่าจะ ได้รับ	หน่วยงาน รับผิดชอบ หลัก
				๒๕๖๖ (บาท)	๒๕๖๗ (บาท)	๒๕๖๘ (บาท)	๒๕๖๙ (บาท)	๒๕๗๐ (บาท)			
๑	เบี้ยยังชีพ ผู้สูงอายุ	เพื่อให้ผู้สูงอายุ ในตำบล มีความเป็นอยู่ ที่ดีขึ้น	ตำบล ชนงพระ	๙๐,๐๐๐	๙๐,๐๐๐	๙๐,๐๐๐	๙๐,๐๐๐	๙๐,๐๐๐	ประชาชนมี ความเป็นอยู่ ที่ดีขึ้น ร้อยละ ๘๐	ผู้สูงอายุ มีความ เป็นอยู่ที่ดี ขึ้น	สำนักปลัด
๒	เบี้ยยังชีพ ผู้สูงอายุ	เพื่อให้ ผู้สูงอายุใน ตำบลชนง พระมีความ เป็นอยู่ที่ดีขึ้น	ตำบล ชนงพระ	๑๓,๒๙๙,๐๐๐	๑๓,๒๙๙,๐๐๐	๑๓,๒๙๙,๐๐๐	๑๓,๒๙๙,๐๐๐	๑๓,๒๙๙,๐๐๐	ประชาชนมี ความเป็นอยู่ ที่ดีขึ้น ร้อยละ ๘๐	ผู้สูงอายุมี ความ เป็นอยู่ที่ดี ขึ้น	สำนักปลัด

ก. ประเด็นการพัฒนาจังหวัดนครราชสีมาที่ ๔ : เสริมสร้างความมั่นคงในการพัฒนาคน และชุมชนอย่างมีคุณภาพตามหลักปรัชญาเศรษฐกิจพอเพียง

ข. ยุทธศาสตร์การพัฒนาของ อปท. ในเขตจังหวัดที่ ๒ : ยุทธศาสตร์การพัฒนาคุณภาพชีวิต

ยุทธศาสตร์การพัฒนา ที่ ๓ : สร้างสังคมให้มีคุณภาพชีวิตที่ดีและอยู่ร่วมกันอย่างมีความสุข

➤ แผนงานงบกลาง

ที่	โครงการ	วัตถุประสงค์	เป้าหมาย (ผลผลิต ของ โครงการ)	งบประมาณ					ตัวชี้วัด KPI	ผลที่คาดว่าจะ ได้รับ	หน่วยงาน รับผิดชอบ หลัก
				๒๕๖๖ (บาท)	๒๕๖๗ (บาท)	๒๕๖๘ (บาท)	๒๕๖๙ (บาท)	๒๕๗๐ (บาท)			
๓	เบี้ยยังชีพคนพิการ	เพื่อให้คนพิการในตำบลชนงพระมีความเป็นอยู่ที่ดีขึ้น	ตำบลชนงพระ	๑,๐๒๗,๒๐๐	๑,๐๒๗,๒๐๐	๑,๐๒๗,๒๐๐	๑,๐๒๗,๒๐๐	๑,๐๒๗,๒๐๐	ประชาชนมีความเป็นอยู่ที่ดีขึ้นร้อยละ ๘๐	ผู้ป่วยเอดส์มีความเป็นอยู่ที่ดีขึ้น	สำนักปลัด
๔	เงินสำรองจ่าย	เพื่อจ่ายเป็นเงินสำรองจ่ายและเพื่อใช้จ่ายในกรณีฉุกเฉินที่มีสาธารณภัยเกิดขึ้นหรือบรรเทาปัญหาความเดือดร้อนของประชาชนเป็นส่วนรวมเท่านั้น	ตลอดปี	๕๕๐,๐๐๐	๕๕๐,๐๐๐	๕๕๐,๐๐๐	๕๕๐,๐๐๐	๕๕๐,๐๐๐	ประชาชนมีความเป็นอยู่ที่ดีขึ้น ร้อยละ ๘๐	ผู้สูงอายุมีความเป็นอยู่ที่ดีขึ้น	สำนักปลัด
รวม ๔ โครงการ				๑๔,๙๖๖,๒๐๐	๑๔,๙๖๖,๒๐๐	๑๔,๙๖๖,๒๐๐	๑๔,๙๖๖,๒๐๐	๑๔,๙๖๖,๒๐๐	-	-	-

ประเด็นการพัฒนาจังหวัดนครราชสีมาที่ ๕ : ยกระดับการบริหารทรัพยากรธรรมชาติและสิ่งแวดล้อมให้เกิดสมดุลและยั่งยืน
ยุทธศาสตร์การพัฒนาของ อปท. ในเขตจังหวัดนครราชสีมาที่ ๓ : ยุทธศาสตร์การพัฒนาคุณภาพชีวิต

ยุทธศาสตร์ที่ ๔ : น้ำแก่งจน

➤ **แผนงานการเกษตร**

ที่	โครงการ	วัตถุประสงค์	เป้าหมาย (ผลผลิตของ โครงการ)	งบประมาณ					ตัวชี้วัด KPI	ผลที่คาดว่าจะ ได้รับ	หน่วยงานที่ รับผิดชอบ
				๒๕๖๖ (บาท)	๒๕๖๗ (บาท)	๒๕๖๘ (บาท)	๒๕๖๙ (บาท)	๒๕๗๐ (บาท)			
๑	โครงการ วิเคราะห์ น้ำบาดาล	เพื่อวิเคราะห์น้ำ บาดาลในการวัดค่า คุณภาพให้ปลอดภัย สำหรับอุปโภค	ตำบลชนง พระ	-	๑๐,๐๐๐	๑๐,๐๐๐	๑๐,๐๐๐	๑๐,๐๐๐	ระดับคุณภาพ น้ำบาดาลมี คุณภาพสูงขึ้น ร้อยละ๕	น้ำบาดาลมี ความสะอาด ปลอดภัยเหมาะ กับการอุปโภค มากขึ้น	สำนักปลัด
รวม ๑ โครงการ				-	๑๐,๐๐๐	๑๐,๐๐๐	๑๐,๐๐๐	๑๐,๐๐๐	-	-	-

ก. ประเด็นการพัฒนาจังหวัดนครราชสีมาที่ ๒ : ยุทธศาสตร์การท่องเที่ยวที่หลากหลายเชื่อมต่อกภาคและภูมิภาค

ข. ยุทธศาสตร์การพัฒนาของ อปท. ในเขตจังหวัดที่ ๓ : ยุทธศาสตร์การพัฒนาเศรษฐกิจ

ยุทธศาสตร์การพัฒนา ที่ ๕ : พัฒนาการท่องเที่ยว

➤ **แผนงาน ศาสนาวัฒนธรรมและนันทนาการ**

ที่	โครงการ	วัตถุประสงค์	เป้าหมาย (ผลผลิตของ โครงการ)	งบประมาณ					ตัวชี้วัด KPI	ผลที่คาดว่าจะได้รับ	หน่วยงานที่ รับผิดชอบ หลัก
				๒๕๖๖ (บาท)	๒๕๖๗ (บาท)	๒๕๖๘ (บาท)	๒๕๖๙ (บาท)	๒๕๗๐ (บาท)			
๑.	ส่งเสริมและ พัฒนาการ ท่องเที่ยวเขา แม่ชี หมู่ที่ ๖	เพื่อให้ ประชาชนมี อาชีพและ รายได้จาก ท่องเที่ยว	ประชาสัมพันธ์ แหล่ง ท่องเที่ยวเขา แม่ชีและอื่นๆ	๕๐,๐๐๐	๕๐,๐๐๐	๕๐,๐๐๐	๕๐,๐๐๐	๕๐,๐๐๐	ข้อมูลแหล่ง ท่องเที่ยวที่มี ประชาสัมพันธ์ มากขึ้นและ ประชาชนมี รายได้เพิ่มขึ้น	มีผู้สนใจมาเยี่ยมชม สถานที่ท่องเที่ยว และประชาชนมี รายได้เพิ่มขึ้น	สำนักปลัด
๒.	จัดตั้งศูนย์ ประ สานงาน ท่องเที่ยว ตำบลชนง พระ	เพื่อเป็นศูนย์ ให้ข้อมูล เกี่ยวกับการ ท่องเที่ยว ภายในตำบล ชนงพระ	ศูนย์ ประสานงาน การท่องเที่ยว	๒๐,๐๐๐	๒๐,๐๐๐	๒๐,๐๐๐	๒๐,๐๐๐	๒๐,๐๐๐	จำนวนศูนย์ ประสานงาน การท่องเที่ยว ที่เพิ่มขึ้น	มีศูนย์ประสานงาน และประชาสัมพันธ์ การท่องเที่ยวใน ตำบล	สำนักปลัด

ก. ประเด็นการพัฒนาจังหวัดนครราชสีมาที่ ๒ : ยุทธศาสตร์การท่องเที่ยวที่หลากหลายเชื่อมต่อกภาคและภูมิภาค

ข. ยุทธศาสตร์การพัฒนาของ อปท. ในเขตจังหวัดที่ ๓ : ยุทธศาสตร์การพัฒนาเศรษฐกิจ

ยุทธศาสตร์การพัฒนา ที่ ๕ : พัฒนาการท่องเที่ยว

➤ **แผนงาน ศาสนาวัฒนธรรมและนันทนาการ**

ที่	โครงการ	วัตถุประสงค์	เป้าหมาย (ผลผลิตของ โครงการ)	งบประมาณ					ตัวชี้วัด KPI	ผลที่คาดว่าจะ ได้รับ	หน่วยงาน ที่ รับผิดชอบ หลัก
				๒๕๖๖ (บาท)	๒๕๖๗ (บาท)	๒๕๖๘ (บาท)	๒๕๖๙ (บาท)	๒๕๗๐ (บาท)			
๓	พัฒนาส่งเสริมการท่องเที่ยวบริเวณแก่งหินเพิง,ลำตะคอง	เพื่อให้ประชาชนในพื้นที่มีรายได้จากการท่องเที่ยว	จัดกิจกรรมการท่องเที่ยว ม.๑- ม.๕	๑๕๐,๐๐๐	๑๓๐,๐๐๐	๑๐๐,๐๐๐	๑๐๐,๐๐๐	๑๐๐,๐๐๐	แหล่งท่องเที่ยวได้รับความสนใจและประชาชนมีรายได้เพิ่มขึ้น	แหล่งท่องเที่ยวได้รับความสนใจและประชาชนมีรายได้	สำนักปลัด
๔	พัฒนาแหล่งท่องเที่ยวและสิ่งแวดล้อม	เพื่อให้ประชาชนมีอาชีพและรายได้	ประชาสัมพันธ์แหล่งท่องเที่ยว	๑๐๐,๐๐๐	๑๐๐,๐๐๐	๑๐๐,๐๐๐	๑๐๐,๐๐๐	๑๐๐,๐๐๐	จำนวนแหล่งท่องเที่ยวที่ได้รับการพัฒนาเพิ่มขึ้น	แหล่งท่องเที่ยวได้รับการดูแลรักษาและพัฒนา	สำนักปลัด
๕	โครงการปรับปรุงภูมิทัศน์แหล่งท่องเที่ยว	เพื่อสร้างภาพลักษณ์แก่แหล่งท่องเที่ยวในตำบล	บริเวณสองข้างทางถนนเส้นหลักภายในตำบล	-	-	๕๐,๐๐๐	๕๐,๐๐๐	๕๐,๐๐๐	จำนวนแหล่งท่องเที่ยวที่ได้รับการปรับปรุง	แหล่งท่องเที่ยวในตำบลมีภาพลักษณ์ที่ดีมากขึ้น	สำนักปลัด

ก. ประเด็นการพัฒนาจังหวัดนครราชสีมาที่ ๒ : ยุทธศาสตร์การท่องเที่ยวที่หลากหลายเชื่อมต่อกภาคและภูมิภาค

ข. ยุทธศาสตร์การพัฒนาของ อปท. ในเขตจังหวัดที่ ๓ : ยุทธศาสตร์การพัฒนาเศรษฐกิจ

ยุทธศาสตร์การพัฒนา ที่ ๕ : พัฒนาการท่องเที่ยว

➤ **แผนงาน ศาสนาวัฒนธรรมและนันทนาการ**

ที่	โครงการ	วัตถุประสงค์	เป้าหมาย (ผลผลิตของ โครงการ)	งบประมาณ					ตัวชี้วัด KPI	ผลที่คาดว่าจะได้รับ	หน่วยงานที่ รับผิดชอบ หลัก
				๒๕๖๖ (บาท)	๒๕๖๗ (บาท)	๒๕๖๘ (บาท)	๒๕๖๙ (บาท)	๒๕๗๐ (บาท)			
๖	โครงการอาสา อนุรักษ์ สิ่งแวดล้อม	เพื่อให้ประชาชนมี จิตสำนึกในการดูแล รักษา ทรัพยากรธรรมชาติ และแหล่งท่องเที่ยว	ชุมชนต้นแบบ ๑ หมู่บ้าน	-	-	๒๐,๐๐๐	๒๐,๐๐๐	๒๐,๐๐๐	จำนวน สมาชิกอาสา อนุรักษ์ สิ่งแวดล้อม	ชุมชนมีจิตสำนึกใน การดูแลรักษา ทรัพยากรธรรมชาติ และแหล่งท่องเที่ยว	สำนักปลัด
๗	โครงการ ส่งเสริม สนับสนุน ถ่ายทอดภูมิ ปัญญาท้องถิ่น	เพื่อส่งเสริมสนับสนุน ถ่ายทอดภูมิปัญญา ท้องถิ่นและส่งเสริม การท่องเที่ยว	เพื่อเป็นการสืบ ทอดภูมิปัญญา แก่ประชาชนใน พื้นที่	-	๑๐,๐๐๐	๑๐,๐๐๐	๑๐,๐๐๐	๑๐,๐๐๐	มีกิจกรรม ร่วมกันสืบ ทอด ประเพณีทาง ศาสนา	ประชาชนได้ร่วมกัน สืบทอดประเพณี และส่งเสริมการ ท่องเที่ยว	กอง การศึกษาฯ
๘	โครงการจัดทำ ศูนย์วัฒนธรรม ท้องถิ่น	เพื่อจัดทำเป็นศูนย์ เรียนรู้ด้านวัฒนธรรม ท้องถิ่นและส่งเสริม การท่องเที่ยว	เพื่อเป็นการ ส่งเสริมการ ท่องเที่ยวเชิง วัฒนธรรม	-	-	๑๐,๐๐๐	๑๐,๐๐๐	๑๐,๐๐๐	ศูนย์การ เรียนรู้ วัฒนธรรม ท้องถิ่น	ประชาชนมีแหล่ง เรียนรู้ด้าน วัฒนธรรมท้องถิ่น และส่งเสริมการ ท่องเที่ยว	กอง การศึกษาฯ

ก. ประเด็นการพัฒนาจังหวัดนครราชสีมาที่ ๒ : ยกระดับการท่องเที่ยวที่หลากหลายเชื่อมต่อภาคและภูมิภาค

ข. ยุทธศาสตร์การพัฒนาของ อปท. ในเขตจังหวัดที่ ๓ : ยุทธศาสตร์การพัฒนาเศรษฐกิจ

ยุทธศาสตร์การพัฒนา ที่ ๕ : พัฒนาการท่องเที่ยว

➤ **แผนงาน ศาสนาวัฒนธรรมและนันทนาการ**

ที่	โครงการ	วัตถุประสงค์	เป้าหมาย (ผลผลิตของ โครงการ)	งบประมาณ					ตัวชี้วัด KPI	ผลที่คาดว่าจะ ได้รับ	หน่วยงาน ที่ รับผิดชอบ หลัก
				๒๕๖๖ (บาท)	๒๕๖๗ (บาท)	๒๕๖๘ (บาท)	๒๕๖๙ (บาท)	๒๕๗๐ (บาท)			
๙	โครงการจัดงานพระราชพิธี งานพิธี และงานประเพณีท้องถิ่นหรืองานอื่นๆ	เพื่อสืบทอดประเพณีโบราณและส่งเสริมการท่องเที่ยว	เพื่อเป็นการสืบทอดประเพณีและได้บุญกุศลจากการร่วมประเพณี	-	๒๐,๐๐๐	๒๐,๐๐๐	๒๐,๐๐๐	๒๐,๐๐๐	มีกิจกรรมร่วมกันสืบทอดประเพณีทางศาสนา	ประชาชนได้ร่วมกันสืบทอดประเพณีโบราณและส่งเสริมการท่องเที่ยว	กองการศึกษาฯ

ก. ประเด็นการพัฒนาจังหวัดนครราชสีมาที่ ๒ : ยกระดับการท่องเที่ยวที่หลากหลายเชื่อมต่อภาคและภูมิภาค

ข. ยุทธศาสตร์การพัฒนาของ อปท. ในเขตจังหวัดที่ ๓ : ยุทธศาสตร์การพัฒนาเศรษฐกิจ

ยุทธศาสตร์การพัฒนา ที่ ๕ : พัฒนาการท่องเที่ยว

➢ **แผนงาน ศาสนาวัฒนธรรมและนันทนาการ**

ที่	โครงการ	วัตถุประสงค์	เป้าหมาย (ผลผลิตของ โครงการ)	งบประมาณ					ตัวชี้วัด KPI	ผลที่คาดว่าจะ ได้รับ	หน่วยงานที่ รับผิดชอบ หลัก
				๒๕๖๖ (บาท)	๒๕๖๗ (บาท)	๒๕๖๘ (บาท)	๒๕๖๙ (บาท)	๒๕๗๐ (บาท)			
๑๐	โครงการจัดทำ บอร์ด/ป้าย ประชาสัมพันธ์ ข้อมูลข่าวสาร	๑. เพื่ออำนวยความสะดวก ให้นักท่องเที่ยว ๒. เพื่อพัฒนาโครงสร้าง พื้นฐานด้านการ ท่องเที่ยวให้เข้าถึง แหล่งท่องเที่ยวได้ สะดวกและปลอดภัย ๓. เพื่อประชาสัมพันธ์ การท่องเที่ยวของตำบล ชนงพระให้เป็นที่รู้จัก อย่างแพร่หลายมากขึ้น	มีการ ประชาสัมพันธ์ แหล่ง ท่องเที่ยว	-	๕๐,๐๐๐	๕๐,๐๐๐	๕๐,๐๐๐	๕๐,๐๐๐	จำนวนบอร์ด/ ป้าย ประชาสัมพันธ์ ที่ได้จัดทำ	๑. นักท่องเที่ยว ได้รับการอำนวยความสะดวก ความสะดวกมากขึ้น ๒. พัฒนา โครงสร้างพื้นฐาน ด้านการท่องเที่ยว มากขึ้น ๓. แหล่งท่องเที่ยว ในตำบลชนงพระ ให้เป็นที่รู้จักอย่าง แพร่หลายมากขึ้น	สำนักปลัด
รวม ๑๐ โครงการ				๓๒๐,๐๐๐	๓๘๐,๐๐๐	๔๓๐,๐๐๐	๔๓๐,๐๐๐	๔๓๐,๐๐๐	-	-	-

ก. ประเด็นการพัฒนาจังหวัดนครราชสีมาที่ ๖ : ยกระดับการบริหารจัดการภาครัฐรองรับการพัฒนาเมืองและสังคมคุณภาพสูง (SMART City/ MICE City/ ART City/SAFE City)

ข. ยุทธศาสตร์การพัฒนาของ อปท. ในเขตจังหวัดที่ ๕ : ยุทธศาสตร์ด้านการพัฒนาระบบการบริหารจัดการภาครัฐ

ยุทธศาสตร์ที่ ๖ : การบริหารราชการตามหลักการบริหารบ้านเมืองที่ดี

➢ แผนงานบริหารงานทั่วไป

ที่	โครงการ	วัตถุประสงค์	เป้าหมาย (ผลผลิตของ โครงการ)	งบประมาณ					ตัวชี้วัด KPI	ผลที่คาดว่าจะ ได้รับ	หน่วยงานที่ รับผิดชอบ หลัก
				๒๕๖๖ (บาท)	๒๕๖๗ (บาท)	๒๕๖๘ (บาท)	๒๕๖๙ (บาท)	๒๕๗๐ (บาท)			
๑	โครงการอบรมและ ศึกษาดูงานเพื่อเพิ่ม ประสิทธิภาพในการ ทำงานของคณะ ผู้บริหาร/สมาชิกสภา/ พนักงาน/ ลูกจ้างประจำ และ พนักงานจ้าง อบต.ชนง พระ	เพื่อเพิ่มความรู้ ความเข้าใจในการ ทำงานของคณะ ผู้บริหารสมาชิก สภา พนักงาน ลูกจ้างประจำ และพนักงานจ้าง อบต.ชนงพระ	ผู้บริหาร สมาชิก พนักงาน ลูกจ้างประจำ และพนักงานจ้าง อบต.ชนงพระ	๔๐๐,๐๐๐	๔๐๐,๐๐๐	๔๐๐,๐๐๐	๔๐๐,๐๐๐	๔๐๐,๐๐๐	บุคลากร มีประ สิทธิภาพใน การ ปฏิบัติง านมากขึ้น	บุคลากรมี ประสิทธิ ภาพใน การ ปฏิบัติงาน มากขึ้น	สำนักปลัด

ก. ประเด็นการพัฒนาจังหวัดนครราชสีมาที่ ๖ : ยกระดับการบริหารจัดการภาครัฐรองรับการพัฒนาเมืองและสังคมคุณภาพสูง (SMART City/ MICE City/ ART City/SAFE City)

ข. ยุทธศาสตร์การพัฒนาของ อปท. ในเขตจังหวัดที่ ๕ : ยุทธศาสตร์ด้านการพัฒนาระบบการบริหารจัดการภาครัฐ

ยุทธศาสตร์ที่ ๖ : การบริหารราชการตามหลักการบริหารบ้านเมืองที่ดี

➢ แผนงานบริหารงานทั่วไป

ที่	โครงการ	วัตถุประสงค์	เป้าหมาย (ผลผลิตของ โครงการ)	งบประมาณ					ตัวชี้วัด KPI	ผลที่คาดว่าจะ ได้รับ	หน่วยงานที่ รับผิดชอบ หลัก
				๒๕๖๖ (บาท)	๒๕๖๗ (บาท)	๒๕๖๘ (บาท)	๒๕๖๙ (บาท)	๒๕๗๐ (บาท)			
๒	โครงการฝึกอบรมและ ศึกษาดูงานด้านวิชาการ คณะผู้บริหาร/สมาชิก สภา/พนักงาน ลูกจ้างประจำ และ พนักงานจ้าง อบต.ชนง พระ	เพื่อเพิ่มศักยภาพ และประสิทธิภาพ ของผู้บริหาร สมาชิก พนักงาน ลูกจ้างประจำ และพนักงานจ้าง อบต.ชนงพระ	ผู้บริหาร สมาชิก พนักงาน ลูกจ้างประจำ และพนักงานจ้าง อบต.ชนงพระ	๒๐๐,๐๐๐	๒๐๐,๐๐๐	๑๐๐,๐๐๐	๑๐๐,๐๐๐	๑๐๐,๐๐๐	บุคลากรมี ประสิทธิ ภาพในการ ปฏิบัติงาน ที่มากขึ้น	บุคลากรมี ประสิทธิภาพ ในการ ปฏิบัติงาน ที่มากขึ้น	สำนักปลัด
๓	โครงการจัดทำสื่อ ประชาสัมพันธ์งานของ องค์การบริหารส่วน ตำบลชนงพระ	เพื่อประชาสัมพันธ์ งานของ อบต.ชนง พระ	สื่อ ประชาสัมพันธ์	๓๐,๐๐๐	๓๐,๐๐๐	๓๐,๐๐๐	๓๐,๐๐๐	๓๐,๐๐๐	ประชาชนมี ช่องทางใน การรับทราบ ข้อมูล	ประชาชนมี ช่องทางใน การรับทราบ ข้อมูล	สำนักปลัด

ก. ประเด็นการพัฒนาจังหวัดนครราชสีมาที่ ๖ : ยกระดับการบริหารจัดการภาครัฐรองรับการพัฒนาเมืองและสังคมคุณภาพสูง (SMART City/ MICE City/ ART City/SAFE City)

ข. ยุทธศาสตร์การพัฒนาของ อปท. ในเขตจังหวัดที่ ๕ : ยุทธศาสตร์ด้านการพัฒนาระบบการบริหารจัดการภาครัฐ

ยุทธศาสตร์ที่ ๖ : การบริหารราชการตามหลักการบริหารบ้านเมืองที่ดี

➢ แผนงานบริหารงานทั่วไป

ที่	โครงการ	วัตถุประสงค์	เป้าหมาย (ผลผลิตของโครงการ)	งบประมาณ					ตัวชี้วัด KPI	ผลที่คาดว่าจะได้รับ	หน่วยงานที่รับผิดชอบหลัก
				๒๕๖๖ (บาท)	๒๕๖๗ (บาท)	๒๕๖๘ (บาท)	๒๕๖๙ (บาท)	๒๕๗๐ (บาท)			
๔	ค่าใช้จ่ายสำหรับเลือกตั้งขององค์กรปกครองส่วนท้องถิ่น	เพื่อเป็นค่าใช้จ่ายสำหรับการเลือกตั้งตามที่คณะกรรมการเลือกตั้งกำหนด	การเลือกตั้งท้องถิ่น	๕๐๐,๐๐๐	๕๐๐,๐๐๐	๕๐๐,๐๐๐	๕๐๐,๐๐๐	๕๐๐,๐๐๐	อบต.มีประสิทธิภาพในการปฏิบัติงานร้อยละ ๖๐	อบต.มีศักยภาพและการปฏิบัติงานมีประสิทธิภาพมากขึ้น	สำนักปลัด
๕	โครงการพัฒนาประสิทธิภาพการบริหารงานคลัง	เพื่อพัฒนาการจัดเก็บรายได้ การจัดทำหรือปรับปรุงข้อมูลแผนที่ภาษี และทะเบียนทรัพย์สินและการจัดเก็บภาษีเคลื่อนที่	อบต. ขนงพระ	๕๐๐,๐๐๐	๕๐๐,๐๐๐	๕๐๐,๐๐๐	๕๐๐,๐๐๐	๕๐๐,๐๐๐	ระบบแผนที่ภาษีและทะเบียนทรัพย์สิน	การจัดเก็บรายได้มีประสิทธิภาพมากขึ้น	กองคลัง

ก. ประเด็นการพัฒนาจังหวัดนครราชสีมาที่ ๖ : ยกระดับการบริหารจัดการภาครัฐรองรับการพัฒนาเมืองและสังคมคุณภาพสูง (SMART City/ MICE City/ ART City/SAFE City)

ข. ยุทธศาสตร์การพัฒนาของ อปท. ในเขตจังหวัดที่ ๕ : ยุทธศาสตร์ด้านการพัฒนาระบบการบริหารจัดการภาครัฐ

ยุทธศาสตร์ที่ ๖ : การบริหารราชการตามหลักการบริหารบ้านเมืองที่ดี

➢ แผนงานบริหารงานทั่วไป

ที่	โครงการ	วัตถุประสงค์	เป้าหมาย (ผลผลิตของโครงการ)	งบประมาณ					ตัวชี้วัด KPI	ผลที่คาดว่าจะได้รับ	หน่วยงานที่รับผิดชอบหลัก
				๒๕๖๖ (บาท)	๒๕๖๗ (บาท)	๒๕๖๘ (บาท)	๒๕๖๙ (บาท)	๒๕๗๐ (บาท)			
๖	ค่าใช้จ่ายในการจัดทำระบบบัญชีคอมพิวเตอร์ (e-laas)	เพื่อฝึกอบรมและสนับสนุนการจัดทำระบบบัญชีคอมพิวเตอร์ เช่นการเตรียมคอมพิวเตอร์	ระบบบัญชีคอมพิวเตอร์ (e-laas)	๔๕๐,๐๐๐	๔๕๐,๐๐๐	๔๕๐,๐๐๐	๔๕๐,๐๐๐	๔๕๐,๐๐๐	ปริมาณงานที่บันทึกในระบบบัญชีคอมพิวเตอร์	เพื่อวัดผลและสามารถตรวจสอบได้ในระบบบัญชีคอมพิวเตอร์ (e-laas)	กองคลัง
๗	โครงการจ้างที่ปรึกษา วิจัย ประเมินผล หรือพัฒนา ระบบต่าง ๆ	เพื่อจ้างที่ปรึกษาวิจัย ประเมินผล หรือพัฒนา ระบบต่างๆ ซึ่งมีใช้เพื่อการจัดหา หรือปรับปรุงครุภัณฑ์ ที่ดิน และสิ่งก่อสร้าง	ผลการวิจัย	๒๐,๐๐๐	๒๐,๐๐๐	๒๐,๐๐๐	๒๐,๐๐๐	๒๐,๐๐๐	จำนวนเล่มผลการวิจัย	การปฏิบัติงานมีประสิทธิ ภาพมากขึ้น	สำนักปลัด

ก. ประเด็นการพัฒนาจังหวัดนครราชสีมาที่ ๖ : ยกระดับการบริหารจัดการภาครัฐรองรับการพัฒนาเมืองและสังคมคุณภาพสูง (SMART City/ MICE City/ ART City/SAFE City)

ข. ยุทธศาสตร์การพัฒนาของ อปท. ในเขตจังหวัดที่ ๕ : ยุทธศาสตร์ด้านการพัฒนาระบบการบริหารจัดการภาครัฐ

ยุทธศาสตร์ที่ ๖ : การบริหารราชการตามหลักการบริหารบ้านเมืองที่ดี

➢ แผนงานบริหารงานทั่วไป

ที่	โครงการ	วัตถุประสงค์	เป้าหมาย (ผลผลิตของโครงการ)	งบประมาณ					ตัวชี้วัด KPI	ผลที่คาดว่าจะได้รับ	หน่วยงานที่รับผิดชอบหลัก
				๒๕๖๖ (บาท)	๒๕๖๗ (บาท)	๒๕๖๘ (บาท)	๒๕๖๙ (บาท)	๒๕๗๐ (บาท)			
๘	โครงการกิจกรรมการติดป้ายประชาสัมพันธ์กรณีพบเห็นการทุจริต	เพื่อให้ประชาชนมีส่วนร่วมในการป้องกันการทุจริตและแสดงเจตนากรณีในการแก้ไขปัญหาการทุจริต	อบต.ชนงพระ	๑๐,๐๐๐	๑๐,๐๐๐	๑๐,๐๐๐	๑๐,๐๐๐	๑๐,๐๐๐	จำนวนเรื่องร้องเรียนเกี่ยวกับการทุจริตลดลง	ปัญหาการทุจริตลดน้อยลง	สำนักปลัด
๙	โครงการกิจกรรมมอบเกียรติบัตรให้กับบุคคลหรือหน่วยงานที่ให้การช่วยเหลือการปฏิบัติงานขององค์กร	เพื่อเป็นการยกย่องเชิดชูเกียรติประชาชนที่บำเพ็ญประโยชน์ประพฤติปฏิบัติตนช่วยเหลือกิจการสาธารณะของท้องถิ่น	ตำบลชนงพระ	๕๐,๐๐๐	๕๐,๐๐๐	๕๐,๐๐๐	๕๐,๐๐๐	๕๐,๐๐๐	จำนวนผู้ได้รับมอบเกียรติบัตรเพิ่มขึ้นร้อยละ ๕	การปฏิบัติงานมีประสิทธิภาพมากขึ้น	สำนักปลัด

ก. ประเด็นการพัฒนาจังหวัดนครราชสีมาที่ ๖ : ยกระดับการบริหารจัดการภาครัฐรองรับการพัฒนาเมืองและสังคมคุณภาพสูง (SMART City/ MICE City/ ART City/SAFE City)

ข. ยุทธศาสตร์การพัฒนาของ อปท. ในเขตจังหวัดที่ ๕ : ยุทธศาสตร์ด้านการพัฒนาระบบการบริหารจัดการภาครัฐ

ยุทธศาสตร์ที่ ๖ : การบริหารราชการตามหลักการบริหารบ้านเมืองที่ดี

➢ แผนงานบริหารงานทั่วไป

ที่	โครงการ	วัตถุประสงค์	เป้าหมาย (ผลผลิต ของ โครงการ)	งบประมาณ					ตัวชี้วัด KPI	ผลที่คาดว่าจะได้รับ	หน่วยงาน ที่ รับผิดชอบ หลัก
				๒๕๖๖ (บาท)	๒๕๖๗ (บาท)	๒๕๖๘ (บาท)	๒๕๖๙ (บาท)	๒๕๗๐ (บาท)			
๑๐	โครงการ อบรมให้ ความรู้ด้าน ระเบียบ กฎหมาย ท้องถิ่น ผู้บริหาร และ สมาชิกสภา ท้องถิ่น	เพื่อให้ผู้บริหารและ สมาชิก อบต. ขนงพระ เพิ่มพูนความรู้ความ เข้าใจระเบียบ กระทรวงมหาดไทยว่า ด้วยข้อบังคับการประชุม สภาท้องถิ่น พ.ศ. ๒๕๔๗ และอื่นๆ ที่เกี่ยวข้อง	อบต. ขนง พระ	๒๐,๐๐๐	๒๐,๐๐๐	๒๐,๐๐๐	๒๐,๐๐๐	๒๐,๐๐๐	การ ปฏิบัติงาน มีความ โปร่งใส มากขึ้น	ผู้บริหาร และ สมาชิกสภา อบต. มีความรู้ ความเข้าใจ ระเบียบ กฎหมายที่ เกี่ยวข้องกับ ปฏิบัติงานมาก ขึ้น	สำนักปลัด

ก. ประเด็นการพัฒนาจังหวัดนครราชสีมาที่ ๖ : ยุทธศาสตร์การบริหารจัดการภาครัฐรองรับการพัฒนาเมืองและสังคมคุณภาพสูง (SMART City/ MICE City/ ART City/SAFE City)

ข. ยุทธศาสตร์การพัฒนาของ อปท. ในเขตจังหวัดที่ ๕ : ยุทธศาสตร์ด้านการพัฒนาระบบการบริหารจัดการภาครัฐ

ยุทธศาสตร์ที่ ๖ : การบริหารราชการตามหลักการบริหารบ้านเมืองที่ดี

➢ แผนงานบริหารงานทั่วไป

ที่	โครงการ	วัตถุประสงค์	เป้าหมาย (ผลผลิต ของ โครงการ)	งบประมาณ					ตัวชี้วัด KPI	ผลที่คาดว่าจะได้รับ	หน่วยงาน ที่ รับผิดชอบ หลัก
				๒๕๖๖ (บาท)	๒๕๖๗ (บาท)	๒๕๖๘ (บาท)	๒๕๖๙ (บาท)	๒๕๗๐ (บาท)			
๑๑	โครงการ กิจกรรมการ ส่งเสริมและ พัฒนา ศักยภาพ สมาชิกสภา ท้องถิ่น	เพื่อสร้างการเรียนรู้และ ประสบการณ์การทำงาน ให้กับสมาชิกสภาท้องถิ่น ให้มีความเข้าใจในการ ทำงานตามบทบาทและ อำนาจหน้าที่และอื่นๆ ที่ เกี่ยวข้อง	อบต. ขนง พระ	๒๐,๐๐๐	๒๐,๐๐๐	๒๐,๐๐๐	๒๐,๐๐๐	๒๐,๐๐๐	การ ปฏิบัติงาน มีความ โปร่งใส มากขึ้น	สมาชิกสภา อบต. มีความรู้ ความเข้าใจ ระเบียบ กฎหมายที่ เกี่ยวข้องกับการ ปฏิบัติงาน มากขึ้น	สำนักปลัด

ก. ประเด็นการพัฒนาจังหวัดนครราชสีมาที่ ๖ : ยกระดับการบริหารจัดการภาครัฐรองรับการพัฒนาเมืองและสังคมคุณภาพสูง (SMART City/ MICE City/ ART City/SAFE City)

ข. ยุทธศาสตร์พัฒนาของ อปท. ในเขตจังหวัดที่ ๕ : ยุทธศาสตร์ด้านการพัฒนาระบบการบริหารจัดการภาครัฐ

ยุทธศาสตร์ที่ ๖ : การบริหารราชการตามหลักการบริหารบ้านเมืองที่ดี

➢ แผนงานบริหารงานทั่วไป

ที่	โครงการ	วัตถุประสงค์	เป้าหมาย (ผลผลิต ของ โครงการ)	งบประมาณ					ตัวชี้วัด KPI	ผลที่คาดว่าจะ ได้รับ	หน่วยงานที่ รับผิดชอบ หลัก
				๒๕๖๖ (บาท)	๒๕๖๗ (บาท)	๒๕๖๘ (บาท)	๒๕๖๙ (บาท)	๒๕๗๐ (บาท)			
๑๒	โครงการ อบรมตรวจ การจ้าง	เพื่อให้ผู้ปฏิบัติงาน และ ผู้ได้รับการแต่งตั้งให้ เป็นกรรมการตรวจการ จ้างทำหน้าที่ตรวจงาน จ้างอย่างถูกต้อง สอดคล้องกับข้อบังคับ หรือระเบียบที่เกี่ยวข้อง	อบต.ชนง พระ	๑๐,๐๐๐	๑๐,๐๐๐	๑๐,๐๐๐	๑๐,๐๐๐	๑๐,๐๐๐	การ ปฏิบัติงานมี ความโปร่งใส มากขึ้น	ประชาชนมีส่วน ร่วมเป็น คณะกรรมการ จ้างและการ ปฏิบัติงานมีความ โปร่งใสมากขึ้น	กองคลัง

ก. ประเด็นการพัฒนาจังหวัดนครราชสีมาที่ ๖ : ยุทธศาสตร์การบริหารจัดการภาครัฐรองรับการพัฒนาเมืองและสังคมคุณภาพสูง (SMART City/ MICE City/ ART City/SAFE City)

ข. ยุทธศาสตร์การพัฒนาของ อปท. ในเขตจังหวัดที่ ๕ : ยุทธศาสตร์ด้านการพัฒนาระบบการบริหารจัดการภาครัฐ

ยุทธศาสตร์ที่ ๖ : การบริหารราชการตามหลักการบริหารบ้านเมืองที่ดี

➢ แผนงานบริหารงานทั่วไป

ที่	โครงการ	วัตถุประสงค์	เป้าหมาย (ผลผลิต ของ โครงการ)	งบประมาณ					ตัวชี้วัด KPI	ผลที่คาดว่าจะ ได้รับ	หน่วยงานที่ รับผิดชอบ หลัก
				๒๕๖๖ (บาท)	๒๕๖๗ (บาท)	๒๕๖๘ (บาท)	๒๕๖๙ (บาท)	๒๕๗๐ (บาท)			
๑๓	โครงการ อบรมและ ประชาสัมพันธ์ ให้ความรู้ เกี่ยวกับภาษี ต่าง ๆ ของ อปท.	เพื่อเสริมสร้างให้ ประชาชนในเขต อปท. ได้รับความรู้ ความ เข้าใจในการปฏิบัติตน ให้ถูกต้องตามกฎหมาย เรื่องภาษี และ แก้ปัญหาการจัดเก็บ ภาษีให้มีประสิทธิภาพ	คู่มือการ ป้องกัน ผลประโยชน์ ทับซ้อน	๑๐,๐๐๐	๑๐,๐๐๐	๑๐,๐๐๐	๑๐,๐๐๐	๑๐,๐๐๐	อปท. ขนง พระสามารถ จัดเก็บภาษี ได้เพิ่มมาก ขึ้น	องค์กรมี ประสิทธิภาพใน การปฏิบัติงาน และสามารถ จัดเก็บภาษีได้ เพิ่มมากขึ้น	สำนักปลัด

ก. ประเด็นการพัฒนาจังหวัดนครราชสีมาที่ ๖ : ยุทธศาสตร์การบริหารจัดการภาครัฐรองรับการพัฒนาเมืองและสังคมคุณภาพสูง (SMART City/ MICE City/ ART City/SAFE City)

ข. ยุทธศาสตร์การพัฒนาของ อปท. ในเขตจังหวัดที่ ๕ : ยุทธศาสตร์ด้านการพัฒนาระบบการบริหารจัดการภาครัฐ

ยุทธศาสตร์ที่ ๖ : การบริหารราชการตามหลักการบริหารบ้านเมืองที่ดี

➢ แผนงานบริหารงานทั่วไป

ที่	โครงการ	วัตถุประสงค์	เป้าหมาย (ผลผลิตของโครงการ)	งบประมาณ					ตัวชี้วัด KPI	ผลที่คาดว่าจะได้รับ	หน่วยงานที่รับผิดชอบหลัก
				๒๕๖๖ (บาท)	๒๕๖๗ (บาท)	๒๕๖๘ (บาท)	๒๕๖๙ (บาท)	๒๕๗๐ (บาท)			
๑๔	โครงการอบรมคุณธรรม จริยธรรม คณะผู้บริหาร สมาชิกสภาองค์การบริหารส่วนตำบล พนักงาน ลูกจ้างประจำ และพนักงานจ้างขององค์การบริหารส่วนตำบลชนงพระ	เพื่อปลูกฝังคุณธรรมจริยธรรม และสร้างจิตสำนึกที่ดีในการสร้างวินัย การอยู่ร่วมกันอย่างมีความสุข	อบต. ชนงพระ	๒๐,๐๐๐	๒๐,๐๐๐	๒๐,๐๐๐	๒๐,๐๐๐	๒๐,๐๐๐	จำนวนผู้ที่เข้าร่วมโครงการไม่น้อยกว่าร้อยละ ๘๐ และผลประเมินความพึงพอใจของโครงการ	ผู้เข้าร่วมโครงการมีทักษะในการดำเนินชีวิตมีจิตสำนึกที่ดีมีคุณธรรมจริยธรรม มีระเบียบวินัยในตนเอง และมีจิตอาสาช่วยเหลือผู้อื่น	สำนักปลัด

ก. ประเด็นการพัฒนาจังหวัดนครราชสีมาที่ ๖ : ยกระดับการบริหารจัดการภาครัฐรองรับการพัฒนาเมืองและสังคมคุณภาพสูง (SMART City/ MICE City/ ART City/SAFE City)

ข. ยุทธศาสตร์การพัฒนาของ อปท. ในเขตจังหวัดที่ ๕ : ยุทธศาสตร์ด้านการพัฒนาระบบการบริหารจัดการภาครัฐ

ยุทธศาสตร์ที่ ๖ : การบริหารราชการตามหลักการบริหารบ้านเมืองที่ดี

➢ แผนงานบริหารงานทั่วไป

ที่	โครงการ	วัตถุประสงค์	เป้าหมาย (ผลผลิตของโครงการ)	งบประมาณ					ตัวชี้วัด KPI	ผลที่คาดว่าจะได้รับ	หน่วยงานที่รับผิดชอบหลัก
				๒๕๖๖ (บาท)	๒๕๖๗ (บาท)	๒๕๖๘ (บาท)	๒๕๖๙ (บาท)	๒๕๗๐ (บาท)			
๑๕	โครงการปรับปรุงและพัฒนางานแผนที่ภาษีและทะเบียนทรัพย์สิน องค์การบริหารส่วนตำบลชนงพระ อำเภอปากช่อง จังหวัดนครราชสีมา	เพื่อให้ผู้เข้าอบรมได้รับความรู้ ความเข้าใจและเทคนิคในการทำแผนที่ภาษีและทะเบียนทรัพย์สิน	เพื่อจัดฝึกอบรมเจ้าหน้าที่ องค์การบริหารส่วนตำบลชนงพระ ที่เกี่ยวข้องให้สามารถนำระบบสารสนเทศภูมิศาสตร์ (GIS) ไปใช้ได้อย่างมีประสิทธิภาพ	๖๐๐,๐๐๐	๖๐๐,๐๐๐	๖๐๐,๐๐๐	๖๐๐,๐๐๐	๖๐๐,๐๐๐	เพื่อเพิ่มประสิทธิภาพในการจัดเก็บรายได้	เพื่อให้เจ้าหน้าที่ องค์การบริหารส่วนตำบลชนงพระ ที่เกี่ยวข้องให้สามารถนำระบบสารสนเทศภูมิศาสตร์ (GIS) ไปใช้ได้อย่างมีประสิทธิภาพ	กองคลัง
รวม ๑๕ โครงการ				๒,๘๔๐,๐๐๐	๒,๘๔๐,๐๐๐	๒,๗๔๐,๐๐๐	๒,๗๔๐,๐๐๐	๒,๗๔๐,๐๐๐	-	-	-

ก. ประเด็นการพัฒนาจังหวัดนครราชสีมาที่ ๖ ยุทธศาสตร์การบริหารจัดการภาครัฐรองรับการพัฒนาเมืองและสังคมคุณภาพสูง (SMART City/ MICE City/ ART City/ SAFE City)

ข. ยุทธศาสตร์การพัฒนาของ อปท. ในเขตจังหวัดที่ ๕ ยุทธศาสตร์ด้านการพัฒนาระบบการบริหารจัดการภาครัฐ

ยุทธศาสตร์การพัฒนา อปท. ที่ ๖ การบริหารราชการตามหลักการบริหารบ้านเมืองที่ดี

➤ แผนงานอุตสาหกรรมและการโยธา

ที่	โครงการ	วัตถุประสงค์	เป้าหมาย (ผลผลิตของโครงการ)	งบประมาณ					ตัวชี้วัด KPI	ผลที่คาดว่าจะได้รับ	หน่วยงานรับผิดชอบหลัก
				๒๕๖๖ (บาท)	๒๕๖๗ (บาท)	๒๕๖๘ (บาท)	๒๕๖๙ (บาท)	๒๕๗๐ (บาท)			
๑	โครงการวางและปรับปรุงผังเมืองรวม/ชุมชน และวางผังชุมชน	เพื่อเป็นค่าใช้จ่ายในการวางและปรับปรุงผังเมืองรวม/ชุมชน และการวางผังชุมชน เช่น การฝึกอบรมข้าราชการ	ผังเมืองรวม/ชุมชน และวางผังชุมชน	๓๐๐,๐๐๐	๓๐๐,๐๐๐	๓๐๐,๐๐๐	๓๐๐,๐๐๐	๓๐๐,๐๐๐	อปท.มีประสิทธิภาพในการปฏิบัติงานสูง ร้อยละ ๖๐ ขึ้นไป	อปท.มีศักยภาพและการปฏิบัติงานมีประสิทธิภาพมากขึ้น	กองช่าง
๒	โครงการซ่อมแซมพัฒนาระบบจราจร	เพื่อซ่อมแซมพัฒนาระบบจราจรภายในตำบลให้มีประสิทธิภาพ	ระบบจราจรภายในตำบล	๑๐๐,๐๐๐	๑๐๐,๐๐๐	๑๐๐,๐๐๐	๑๐๐,๐๐๐	๑๐๐,๐๐๐	ปัญหาจราจรภายในตำบลลดลง ร้อยละ ๖๐	การจราจรภายในตำบลมีประสิทธิภาพมากขึ้น	กองช่าง

ก. ประเด็นการพัฒนาจังหวัดนครราชสีมาที่ ๖ ยุทธศาสตร์การบริหารจัดการภาครัฐรองรับการพัฒนาเมืองและสังคมคุณภาพสูง (SMART City/ MICE City/ ART City/ SAFE City)

ข. ยุทธศาสตร์การพัฒนาของ อปท. ในเขตจังหวัดที่ ๕ ยุทธศาสตร์ด้านการพัฒนาระบบการบริหารจัดการภาครัฐ

ยุทธศาสตร์การพัฒนา อปท. ที่ ๖ การบริหารราชการตามหลักการบริหารบ้านเมืองที่ดี

➢ แผนงานอุตสาหกรรมและการโยธา

ที่	โครงการ	วัตถุประสงค์	เป้าหมาย (ผลผลิตของ โครงการ)	งบประมาณ					ตัวชี้วัด KPI	ผลที่คาดว่าจะได้รับ	หน่วยงาน รับผิดชอบหลัก
				๒๕๖๖ (บาท)	๒๕๖๗ (บาท)	๒๕๖๘ (บาท)	๒๕๖๙ (บาท)	๒๕๗๐ (บาท)			
๓	โครงการจัดทำ ค่าพิกัดแนว เขตของ องค์การ บริหารส่วน ตำบล	เพื่อดำเนินการ แบ่งเขตพื้นที่แต่ละ หมู่บ้านภายในเขต ตำบลชนงพระ จำนวน ๑๕ หมู่บ้าน	ตำบลชนงพระ	๑๐,๐๐๐	๑๐,๐๐๐	๑๐,๐๐๐	๑๐,๐๐๐	๑๐,๐๐๐	ดำเนินการ แบ่งเขตพื้นที่ ร้อยละ ๖๐	การ บริหารงานมี ประสิทธิ ภาพมากขึ้น	กองช่าง
รวม ๓ โครงการ		-	-	๔๑๐,๐๐๐	๔๑๐,๐๐๐	๔๑๐,๐๐๐	๔๑๐,๐๐๐	๔๑๐,๐๐๐	-	-	-

ประเด็นการพัฒนาจังหวัดนครราชสีมาที่ ๖ : ยกระดับการบริหารจัดการภาครัฐรองรับการพัฒนาเมืองและสังคมคุณภาพสูง (SMART City/ MICE City/ ART City/ SAFE City)

ยุทธศาสตร์การพัฒนาของ อปท. ในเขตจังหวัดนครราชสีมาที่ ๕ : ยุทธศาสตร์ด้านพัฒนาระบบการบริหารจัดการภาครัฐ

ยุทธศาสตร์ที่ ๖ : การบริหารราชการตามหลักการบริหารบ้านเมืองที่ดี

➤ แผนงานสร้างความเข้มแข็งของชุมชน

ที่	โครงการ	วัตถุประสงค์	เป้าหมาย (ผลผลิตของ โครงการ)	งบประมาณ					ตัวชี้วัด KPI	ผลที่คาดว่าจะ ได้รับ	หน่วยงาน ที่ รับผิดชอบ หลัก
				๒๕๖๖ (บาท)	๒๕๖๗ (บาท)	๒๕๖๘ (บาท)	๒๕๖๙ (บาท)	๒๕๗๐ (บาท)			
๑	โครงการจัดตั้งศูนย์ส่งเสริมพัฒนาประชาธิปไตย (ศส.ปชต.)	เพื่อจัดตั้งศูนย์ประชาธิปไตยและการเลือกตั้งประจำตำบลในการให้ความรู้ประชาธิปไตยและการเลือกตั้งไปสู่ตำบลและหมู่บ้านผ่านการจัดเวทีให้ความรู้ควบคู่ไปกับการจัดกิจกรรมของชุมชน	เพื่อจัดตั้งศูนย์อำนาจการในการสนับสนุนการดำเนินการของศูนย์ส่งเสริมพัฒนาประชาธิปไตยตามหน้าที่และอำนาจขององค์กรปกครองส่วนท้องถิ่น	๑๐,๐๐๐	๑๐,๐๐๐	๑๐,๐๐๐	๑๐,๐๐๐	๑๐,๐๐๐	ร้อยละของผลเมืองอาสา กกต.	มีสถานที่ติดต่อประสานงานและสามารถดำเนินกิจกรรมและให้ความรู้ประชาธิปไตยและการเลือกตั้งไปสู่ตำบลและหมู่บ้าน	สำนักปลัด

ประเด็นการพัฒนาจังหวัดนครราชสีมาที่ ๖ : ยกระดับการบริหารจัดการภาครัฐรองรับการพัฒนาเมืองและสังคมคุณภาพสูง (SMART City/ MICE City/ ART City/ SAFE City)

ยุทธศาสตร์การพัฒนาของ อปท. ในเขตจังหวัดนครราชสีมาที่ ๕ : ยุทธศาสตร์ด้านพัฒนาระบบการบริหารจัดการภาครัฐ

ยุทธศาสตร์ที่ ๖ : การบริหารราชการตามหลักการบริหารบ้านเมืองที่ดี

➢ แผนงานสร้างความเข้มแข็งของชุมชน

ที่	โครงการ	วัตถุประสงค์	เป้าหมาย (ผลผลิตของ โครงการ)	งบประมาณ					ตัวชี้วัด KPI	ผลที่คาดว่าจะได้รับ	หน่วยงานที่ รับผิดชอบหลัก
				๒๕๖๖ (บาท)	๒๕๖๗ (บาท)	๒๕๖๘ (บาท)	๒๕๖๙ (บาท)	๒๕๗๐ (บาท)			
๒	โครงการหมู่บ้าน พลเมือง คุณภาพ	การจัดอบรมให้ ความรู้ประชาธิปไตย ให้กับหมู่บ้าน	ประชาชนใน ตำบลชนง พระ	๑๐,๐๐๐	๑๐,๐๐๐	๑๐,๐๐๐	๑๐,๐๐๐	๑๐,๐๐๐	ร้อยละ๘๐ของ จำนวน ผู้เข้าร่วมในการ อบรมให้ความรู้ ประชาธิปไตย	ได้รับความรู้ความ เข้าใจประชาธิปไตย และการเลือกตั้งไปสู่ ตำบลและหมู่บ้าน	สำนักปลัด
๓	โครงการศูนย์ การเรียนรู้บน วิถี ประชาธิปไตย	เพื่อให้เยาวชนมี ความรู้ความเข้าใจใน เรื่องหลักการ ปกครองระบอบ ประชาธิปไตยอันมี พระมหากษัตริย์ทรง เป็นประมุข	ประชาชนใน ตำบลชนง พระ	๑๐,๐๐๐	๑๐,๐๐๐	๑๐,๐๐๐	๑๐,๐๐๐	๑๐,๐๐๐	ร้อยละ๘๐ของ ผู้เข้าร่วม	เยาวชนได้รับความรู้ ความเข้าใจในเรื่อง หลักการปกครอง ระบอบประชาธิปไตย อันมี พระมหากษัตริย์ทรง เป็นประมุขเพิ่มขึ้น	สำนักปลัด

ประเด็นการพัฒนาจังหวัดนครราชสีมาที่ ๖ : ยกระดับการบริหารจัดการภาครัฐรองรับการพัฒนาเมืองและสังคมคุณภาพสูง (SMART City/ MICE City/ ART City/ SAFE City)

ยุทธศาสตร์การพัฒนาของ อปท. ในเขตจังหวัดนครราชสีมาที่ ๕ : ยุทธศาสตร์ด้านพัฒนาระบบการบริหารจัดการภาครัฐ

ยุทธศาสตร์ที่ ๖ : การบริหารราชการตามหลักการบริหารบ้านเมืองที่ดี

➢ แผนงานสร้างความเข้มแข็งของชุมชน

ที่	โครงการ	วัตถุประสงค์	เป้าหมาย (ผลผลิตของ โครงการ)	งบประมาณ					ตัวชี้วัด KPI	ผลที่คาดว่าจะได้รับ	หน่วยงานที่ รับผิดชอบ หลัก
				๒๕๖๖ (บาท)	๒๕๖๗ (บาท)	๒๕๖๘ (บาท)	๒๕๖๙ (บาท)	๒๕๗๐ (บาท)			
๔	โครงการจัด เวที ประชาคม เพื่อการ จัดทำ แผนพัฒนา	เพื่อให้ประชาชนได้ มีส่วนร่วมแสดง ความคิดเห็นในการ ประชาคมเพื่อการ จัดทำแผนพัฒนา	ตำบลชนง พระ	๒๐,๐๐๐	๒๐,๐๐๐	๒๐,๐๐๐	๒๐,๐๐๐	๒๐,๐๐๐	จำนวน ผู้เข้าร่วม ประชุม ประชาคม	-ประชาชนมีส่วนร่วม ร่วมในการพัฒนา ท้องถิ่น -โครงการที่บรรจุใน แผนพัฒนามาจาก ปัญหาและความ ต้องการของ ประชาชน	สำนักปลัด
รวม ๔ โครงการ				๕๐,๐๐๐	๕๐,๐๐๐	๕๐,๐๐๐	๕๐,๐๐๐	๕๐,๐๐๐	-	-	-

ประเด็นการพัฒนาจังหวัดนครราชสีมาที่ ๓ : พัฒนานวัตกรรมการผลิต การแปรรูปสินค้า เกษตรปลอดภัยและอุตสาหกรรมเชิงนิเวศ
 ยุทธศาสตร์การพัฒนาของ อปท. ในเขตจังหวัดนครราชสีมาที่ ๓ : ยุทธศาสตร์ด้านพัฒนาเศรษฐกิจ
ยุทธศาสตร์ที่ ๗ : เสริมสร้างความสามารถทางเศรษฐกิจและบรรเทาปัญหาความยากจน

➤ แผนงานสร้างความเข้มแข็งของชุมชน

ที่	โครงการ	วัตถุประสงค์	เป้าหมาย (ผลผลิตของ โครงการ)	งบประมาณ					ตัวชี้วัด KPI	ผลที่คาดว่าจะได้รับ	หน่วยงาน ที่ รับผิดชอบ หลัก
				๒๕๖๖ (บาท)	๒๕๖๗ (บาท)	๒๕๖๘ (บาท)	๒๕๖๙ (บาท)	๒๕๗๐ (บาท)			
๑	โครงการอบรม ส่งเสริมอาชีพ การทำรองเท้านมูที่ ๗ บ้าน ประดู่บาก	เพื่อส่งเสริมและ พัฒนาทักษะ อาชีพให้กับ ชุมชนบ้าน ประดู่บาก	หมู่ที่ ๗ บ้านประดู่บาก	๒๐,๐๐๐	๒๐,๐๐๐	๒๐,๐๐๐	๒๐,๐๐๐	๒๐,๐๐๐	ผู้เข้าร่วม อบรมมี ทักษะ อาชีพและ รายได้ เพิ่มขึ้น	เพื่อสร้างรายได้ ภายในชุมชนและ ในครอบครัว	สำนักปลัด
๒	โครงการ ส่งเสริมอาชีพ เพื่อรายได้ เสริมของ ประชาชน ภายในหมู่บ้าน	เพื่ออบรมให้ ความรู้และเพิ่ม ทักษะด้าน อาชีพ ภายในหมู่บ้าน	หมู่ที่ ๙ บ้าน เขาจันทร์หอม	๒๐,๐๐๐	๒๐,๐๐๐	๒๐,๐๐๐	๒๐,๐๐๐	๒๐,๐๐๐	จำนวนผู้ที่ ได้รับการ อบรม	มีความรู้และเพิ่ม ทักษะด้านอาชีพ และสามารถสร้าง รายได้ให้กับชุมชน	สำนักปลัด
รวม ๒ โครงการ				๔๐,๐๐๐	๔๐,๐๐๐	๔๐,๐๐๐	๔๐,๐๐๐	๔๐,๐๐๐	-	-	-

ประเด็นการพัฒนาจังหวัดนครราชสีมาที่ ๓ : พัฒนานวัตกรรมการผลิต การแปรรูปสินค้า เกษตรปลอดภัยและอุตสาหกรรมเชิงนิเวศ
 ยุทธศาสตร์การพัฒนาของ อปท. ในเขตจังหวัดนครราชสีมาที่ ๓ : ยุทธศาสตร์ด้านพัฒนาเศรษฐกิจ
ยุทธศาสตร์ที่ ๗ : เสริมสร้างความสามารถทางเศรษฐกิจและบรรเทาปัญหาความยากจน

➤ แผนงานการเกษตร

ที่	โครงการ	วัตถุประสงค์	เป้าหมาย (ผลผลิต ของ โครงการ)	งบประมาณ					ตัวชี้วัด KPI	ผลที่คาดว่าจะ ได้รับ	หน่วยงานที่ รับผิดชอบ
				๒๕๖๖ (บาท)	๒๕๖๗ (บาท)	๒๕๖๘ (บาท)	๒๕๖๙ (บาท)	๒๕๗๐ (บาท)			
๑	โครงการสำรวจ ข้อมูลด้าน การเกษตร	เพื่อสำรวจ ข้อมูลด้าน การเกษตร	ตำบลชนง พระ	๒๐,๐๐๐	๒๐,๐๐๐	๒๐,๐๐๐	๒๐,๐๐๐	๒๐,๐๐๐	สามารถสำรวจ ข้อมูลด้าน การเกษตร ได้มากขึ้นร้อยละ ๑๐	ทราบข้อมูล เกี่ยวกับ การเกษตรได้ มากขึ้น	สำนักปลัด
๒	โครงการวิจัยดิน	เพื่อวิเคราะห์ ดินและลด ต้นทุนการผลิต	ตำบลชนง พระ	-	๑๐,๐๐๐	๑๐,๐๐๐	๑๐,๐๐๐	-	เกษตรกร สามารถลด ต้นทุนการผลิต ได้ ร้อยละ ๑๐	เกษตรกร สามารถลด ต้นทุนการผลิต ได้มากขึ้น	สำนักปลัด

ประเด็นการพัฒนาจังหวัดนครราชสีมาที่ ๓ : พัฒนานวัตกรรมการผลิต การแปรรูปสินค้า เกษตรปลอดภัยและอุตสาหกรรมเชิงนิเวศ
 ยุทธศาสตร์การพัฒนาของ อปท. ในเขตจังหวัดนครราชสีมาที่ ๓ : ยุทธศาสตร์ด้านพัฒนาเศรษฐกิจ
ยุทธศาสตร์ที่ ๗ : เสริมสร้างความสามารถทางเศรษฐกิจและบรรเทาปัญหาความยากจน

➤ แผนงานการเกษตร

ที่	โครงการ	วัตถุประสงค์	เป้าหมาย (ผลผลิตของ โครงการ)	งบประมาณ					ตัวชี้วัด KPI	ผลที่คาดว่าจะ ได้รับ	หน่วยงานที่ รับผิดชอบ
				๒๕๖๖ (บาท)	๒๕๖๗ (บาท)	๒๕๖๘ (บาท)	๒๕๖๙ (บาท)	๒๕๗๐ (บาท)			
๓	โครงการ สำรวจศึกษา พืช สมุนไพร สู่มาตรฐาน ผลิตภัณฑ์ ชุมชน	เพื่อพัฒนาระดับการ ปลูกสมุนไพรและ เผยแพร่ไปสู่การสร้าง นวัตกรรม	ประชาชน อสม. และ เยาวชน	-	-	๓๐,๐๐๐	๓๐,๐๐๐	๓๐,๐๐๐	จำนวนพืชสมุนไพร ที่ได้รับการรวบรวม	มีแหล่งเรียนรู้ สมุนไพรและ แปรรูป ผลิตภัณฑ์ สร้างรายได้ เพิ่มขึ้น	สำนักปลัด
๔	โครงการ ส่งเสริม เกษตรกร ผลิตพืช อินทรีย์	เพื่อให้เกษตรกรลด ต้นทุนในการผลิตได้	กลุ่มเกษตรกร หมู่ที่ ๙ และ หมู่ที่ ๑๓	๓๕,๐๐๐	-	-	-	-	เกษตรกรสามารถ ลดต้นทุนการผลิต ได้ร้อยละ ๑๐	เกษตรกร สามารถลด ต้นทุนการ ผลิตได้มากขึ้น	สำนักปลัด
๕	โครงการ ตลาดสีเขียว	เพื่อส่งเสริมกลุ่มผู้ปลูก พืชปลอดภัยให้มีตลาด ค้าขายสินค้าการเกษตร ที่ปลอดภัยต่อผู้บริโภค	เกษตรกร ตำบลนางพระ	-	๕๐,๐๐๐	๕๐,๐๐๐	๕๐,๐๐๐	๕๐,๐๐๐	จำนวนผู้เข้าร่วม โครงการตลาดสี เขียว	กลุ่มเกษตรกรมี ตลาดจำหน่าย สินค้ามาก ขึ้น	สำนักปลัด

ประเด็นการพัฒนาจังหวัดนครราชสีมาที่ ๓ : พัฒนานวัตกรรมการผลิต การแปรรูปสินค้า เกษตรปลอดภัยและอุตสาหกรรมเชิงนิเวศ
 ยุทธศาสตร์การพัฒนาของ อปท. ในเขตจังหวัดนครราชสีมาที่ ๓ : ยุทธศาสตร์ด้านพัฒนาเศรษฐกิจ
ยุทธศาสตร์ที่ ๗ : เสริมสร้างความสามารถทางเศรษฐกิจและบรรเทาปัญหาความยากจน

➤ แผนงานการเกษตร

ที่	โครงการ	วัตถุประสงค์	เป้าหมาย (ผลผลิตของ โครงการ)	งบประมาณ					ตัวชี้วัด KPI	ผลที่คาดว่าจะ ได้รับ	หน่วยงานที่ รับผิดชอบ
				๒๕๖๖ (บาท)	๒๕๖๗ (บาท)	๒๕๖๘ (บาท)	๒๕๖๙ (บาท)	๒๕๗๐ (บาท)			
๖	โครงการ ฝึกอบรม เกษตรกร ผสมผสานยูว เกษตรตำบล ชนงพระ	เพื่อสนับสนุนในการร่วม กลุ่มและจัดตั้งกลุ่มยูว เกษตร	อบต.ชนงพระ	๑๕,๐๐๐	๑๕,๐๐๐	๑๕,๐๐๐	๑๕,๐๐๐	๑๕,๐๐๐	จำนวนกลุ่มเกษตรกร ผสมผสานที่เพิ่มขึ้น	เยาวชนมี ความรู้ด้าน การเกษตร และเกิดการ รวมกลุ่ม ดำเนิน กิจกรรมต่างๆ	สำนักปลัด
๗	โครงการผลิต ปุ๋ยหมักจาก เศษวัสดุ เหลือใช้ทาง การเกษตร	เพื่ออบรมให้ความรู้ด้าน การผลิตปุ๋ยหมักชีวภาพ	กลุ่มเกษตรกร ตำบลชนงพระ	-	๒๐,๐๐๐	๒๐,๐๐๐	๒๐,๐๐๐	๒๐,๐๐๐	กลุ่มเกษตรกรมี ความรู้เรื่องการ ผลิตปุ๋ยหมัก ชีวภาพ	กลุ่มเกษตรกร มีความรู้เรื่อง การผลิตปุ๋ย หมักชีวภาพ และลดต้นทุน การผลิต ได้มากขึ้น	สำนักปลัด

ประเด็นการพัฒนาจังหวัดนครราชสีมาที่ ๓ : พัฒนานวัตกรรมการผลิต การแปรรูปสินค้า เกษตรปลอดภัยและอุตสาหกรรมเชิงนิเวศ
 ยุทธศาสตร์การพัฒนาของ อปท. ในเขตจังหวัดนครราชสีมาที่ ๓ : ยุทธศาสตร์ด้านพัฒนาเศรษฐกิจ
ยุทธศาสตร์ที่ ๗ : เสริมสร้างความสามารถทางเศรษฐกิจและบรรเทาปัญหาความยากจน

➤ แผนงานการเกษตร

ที่	โครงการ	วัตถุประสงค์	เป้าหมาย (ผลผลิตของ โครงการ)	งบประมาณ					ตัวชี้วัด KPI	ผลที่คาดว่าจะ ได้รับ	หน่วยงานที่ รับผิดชอบ
				๒๕๖๖ (บาท)	๒๕๖๗ (บาท)	๒๕๖๘ (บาท)	๒๕๖๙ (บาท)	๒๕๗๐ (บาท)			
๘	โครงการ อบรมพัฒนา เกษตรกร ทางเลือก	เพื่อเสริมสร้างอาชีพ ให้กับประชาชนตำบล ชนงพระ	ประชาชน ตำบลชนง พระและ เยาวชน	๒๐,๐๐๐	๒๐,๐๐๐	๒๐,๐๐๐	๒๐,๐๐๐	๒๐,๐๐๐	ประชาชน เยาวชนมีอาชีพ เสริมหรืออาชีพ หลัก	ประชาชน เยาวชนมีอาชีพ เสริมหรืออาชีพ หลัก	สำนักปลัด
๙	โครงการ ผลิตพืช ปลอดภัยกิน ได้อย่าง มั่นใจ	เพื่ออบรมให้เกษตรกรรู้ วิธีการผลิตพืชปลอดภัย	กลุ่มเกษตรกร ตำบลชนง พระ	-	-	๒๐,๐๐๐	-	-	เกษตรกรได้รับ ความรู้เรื่องการ ผลิตพืชปลอดภัย	เกษตรกรได้รับ ความรู้เรื่องการ ผลิตพืช ปลอดภัย	สำนักปลัด
๑๐	โครงการศูนย์ ป้องกันและ กำจัดศัตรูพืช	เพื่อการขยายเชื้อราวิ เวอร์เรียและอื่นๆ	ตำบลชนง พระ	๔๐,๐๐๐	๔๐,๐๐๐	๔๐,๐๐๐	๔๐,๐๐๐	๔๐,๐๐๐	สามารถป้องกัน และกำจัด ศัตรูพืชได้ เพิ่มขึ้นร้อยละ ๑๐	เกษตรกร สามารถป้องกัน และกำจัด ศัตรูพืชได้มาก ขึ้น	สำนักปลัด

ประเด็นการพัฒนาจังหวัดนครราชสีมาที่ ๓ : พัฒนานวัตกรรมการผลิต การแปรรูปสินค้า เกษตรปลอดภัยและอุตสาหกรรมเชิงนิเวศ
 ยุทธศาสตร์การพัฒนาของ อปท. ในเขตจังหวัดนครราชสีมาที่ ๓ : ยุทธศาสตร์ด้านพัฒนาเศรษฐกิจ
ยุทธศาสตร์ที่ ๗ : เสริมสร้างความสามารถทางเศรษฐกิจและบรรเทาปัญหาความยากจน

➤ แผนงานการเกษตร

ที่	โครงการ	วัตถุประสงค์	เป้าหมาย (ผลผลิตของ โครงการ)	งบประมาณ					ตัวชี้วัด KPI	ผลที่คาดว่าจะ ได้รับ	หน่วยงาน ที่ รับผิดชอบ
				๒๕๖๖ (บาท)	๒๕๖๗ (บาท)	๒๕๖๘ (บาท)	๒๕๖๙ (บาท)	๒๕๗๐ (บาท)			
๑๑	โครงการ เพิ่ม ศักยภาพ การผลิตพืช ไร่เศรษฐกิจ	การเพิ่มประสิทธิภาพ การผลิตทาง การเกษตรเพื่อเพิ่ม ผลตอบแทนด้าน การเกษตรและลด ต้นทุนทางการเกษตร โดยส่งเสริมการผลิต พืชเศรษฐกิจสำคัญให้ เหมาะสมกับพื้นที่	ตำบลหนองพระ	๒๐,๐๐๐	๒๐,๐๐๐	๒๐,๐๐๐	๒๐,๐๐๐	๒๐,๐๐๐	การเพิ่ม ประสิทธิภาพ การผลิตทาง การเกษตร	เพื่อเพิ่ม ผลตอบแทนด้าน การเกษตรและลด ต้นทุนทาง การเกษตร โดย ส่งเสริมการผลิต พืชเศรษฐกิจสำคัญ ให้เหมาะสมกับ พื้นที่	สำนักปลัด
๑๒	โครงการ ศึกษาดูงาน การเลี้ยงโค เนื้อ โคนม	เพื่อปรับปรุงพันธุ์โค เนื้อ โคนม	ตำบลหนองพระ	-	๓๐,๐๐๐	๓๐,๐๐๐	๓๐,๐๐๐	๓๐,๐๐๐	จำนวน เกษตรกรที่ ร่วมศึกษาดู งาน	เกษตรกรมีความรู้ ความสามารถใน การปรับปรุงพันธุ์ โคเนื้อ โคนม ได้ มากขึ้น	สำนักปลัด
รวม ๑๒ โครงการ				๑๕๐,๐๐๐	๒๒๕,๐๐๐	๒๗๕,๐๐๐	๒๕๕,๐๐๐	๒๔๕,๐๐๐	-	-	-

ประเด็นการพัฒนาจังหวัดนครราชสีมาที่ ๕ : ยกระดับการบริหารจัดการทรัพยากรธรรมชาติและสิ่งแวดล้อมให้เกิดสมดุลและยั่งยืน
 ยุทธศาสตร์การพัฒนาของ อปท. ในเขตจังหวัดนครราชสีมาที่ ๔ : ยุทธศาสตร์ด้านพัฒนาเมือง
 ยุทธศาสตร์ที่ ๘ : การอนุรักษ์และพัฒนาทรัพยากรธรรมชาติและสิ่งแวดล้อมให้เกิดความสมดุลและยั่งยืน

➤ แผนงานการเกษตร

ที่	โครงการ	วัตถุประสงค์	เป้าหมาย (ผลผลิตของ โครงการ)	งบประมาณ					ตัวชี้วัด KPI	ผลที่คาดว่าจะ ได้รับ	หน่วยงานที่ รับผิดชอบ
				๒๕๖๖ (บาท)	๒๕๖๗ (บาท)	๒๕๖๘ (บาท)	๒๕๖๙ (บาท)	๒๕๗๐ (บาท)			
๑	ปลูกหญ้าแฝก เฉลิมพระ เกียรติ	เพื่อป้องกันตลิ่งพัง อันเป็นสาเหตุให้น้ำ ตื้นเขิน	จัดกิจกรรม ปลูกหญ้าแฝก หมู่ที่ ๕	๑๕,๐๐๐	๑๕,๐๐๐	๑๕,๐๐๐	๑๕,๐๐๐	๑๕,๐๐๐	แก้ปัญหาน้ำตื้น เขินได้มากขึ้น	แก้ปัญหาน้ำตื้น เขินได้มากขึ้น	สำนักปลัด
๒	รักษ์ตะกอก รักษ์คลอง บ้านเรา	เพื่อสร้างจิตสำนึก ให้เด็กและเยาวชน	อบต. ขนงพระ	๑๐,๐๐๐	๑๐,๐๐๐	๑๐,๐๐๐	๑๐,๐๐๐	๑๐,๐๐๐	ตะกอกและลำ ตะคลองได้รับ การอนุรักษ์มาก ขึ้น	ตะกอกและลำ ตะคลองได้รับ การอนุรักษ์มาก ขึ้น	สำนักปลัด
๓	โครงการกลุ่ม พิทักษ์อนุรักษ์ น้ำเพื่อ การเกษตร	เพื่อสร้างภาคี เครือข่ายนักอนุรักษ์ ลำตะคอง	ตำบลขนง พระ	๓๐,๐๐๐	๓๐,๐๐๐	๓๐,๐๐๐	๓๐,๐๐๐	๓๐,๐๐๐	จำนวนภาคี เครือข่าย อนุรักษ์ลำตะ คองเพิ่มขึ้น	ป่าเสื่อมโทรม ได้รับการดูแล รักษา	สำนักปลัด

ประเด็นการพัฒนาจังหวัดนครราชสีมาที่ ๕ : ยกระดับการบริหารจัดการทรัพยากรธรรมชาติและสิ่งแวดล้อมให้เกิดสมดุลและยั่งยืน
 ยุทธศาสตร์การพัฒนาของ อปท. ในเขตจังหวัดนครราชสีมาที่ ๔ : ยุทธศาสตร์ด้านพัฒนาเมือง
 ยุทธศาสตร์ที่ ๘ : การอนุรักษ์และพัฒนาทรัพยากรธรรมชาติและสิ่งแวดล้อมให้เกิดความสมดุลและยั่งยืน

➤ แผนงานการเกษตร

ที่	โครงการ	วัตถุประสงค์	เป้าหมาย (ผลผลิตของ โครงการ)	งบประมาณ					ตัวชี้วัด KPI	ผลที่คาดว่าจะได้รับ	หน่วยงานที่ รับผิดชอบ
				๒๕๖๖ (บาท)	๒๕๖๗ (บาท)	๒๕๖๘ (บาท)	๒๕๖๙ (บาท)	๒๕๗๐ (บาท)			
๔	โครงการ ฝึกอบรมเชิง ปฏิบัติการนัก อนุรักษ์น้อย	เพื่อฝึกอบรมสร้าง จิตสำนึกการเป็นนัก อนุรักษ์สิ่งแวดล้อม ให้แก่เด็กและเยาวชน ภายในตำบล	ตำบลชนงพระ	๓๐,๐๐๐	๓๐,๐๐๐	๓๐,๐๐๐	๓๐,๐๐๐	๓๐,๐๐๐	จำนวนกลุ่ม เยาวชนใน การอนุรักษ์ ทรัพยากร	เยาวชนมี จิตสำนึกรักใน ทรัพยากรหวง แหนและใช้ ประโยชน์ได้ อย่างมั่นคง	สำนักปลัด

ประเด็นการพัฒนาจังหวัดนครราชสีมาที่ ๕ : ยกระดับการบริหารจัดการทรัพยากรธรรมชาติและสิ่งแวดล้อมให้เกิดสมดุลและยั่งยืน
 ยุทธศาสตร์การพัฒนาของ อปท. ในเขตจังหวัดนครราชสีมาที่ ๔ : ยุทธศาสตร์ด้านพัฒนาเมือง
ยุทธศาสตร์ที่ ๘ : การอนุรักษ์และพัฒนาทรัพยากรธรรมชาติและสิ่งแวดล้อมให้เกิดความสมดุลและยั่งยืน

➤ แผนงานการเกษตร

ที่	โครงการ	วัตถุประสงค์	เป้าหมาย (ผลผลิตของ โครงการ)	งบประมาณ					ตัวชี้วัด KPI	ผลที่คาดว่าจะได้รับ	หน่วยงานที่ รับผิดชอบ
				๒๕๖๖ (บาท)	๒๕๖๗ (บาท)	๒๕๖๘ (บาท)	๒๕๖๙ (บาท)	๒๕๗๐ (บาท)			
๕	โครงการน้ำคือ ชีวิต:ศาสตร์ พระราชินี เกษตรผสมผสาน ประชารัฐ	เพื่อจัดหาที่ว่างเปล่าทำแปลง เกษตรผสมผสานและพัฒนา แหล่งน้ำให้ใช้ประโยชน์ได้ อย่างพอเพียงจัดประชุม ประชาคมคัดเลือกคนยากจน ที่มีความมุ่งมั่นพัฒนาตนเอง เข้าทำกินในแปลงที่ดินตาม แนวทางเกษตรผสมผสาน เพื่อให้มีรายได้มั่นคง คุณภาพชีวิตดีมีครอบครัว อบอุ่นสู่หลักปรัชญาของ เศรษฐกิจพอเพียง	ตำบลขงพระ	๓๐๐,๐๐๐	๓๐๐,๐๐๐	๓๐๐,๐๐๐	๓๐๐,๐๐๐	๓๐๐,๐๐๐	จำนวน ผู้ด้อยโอกาส ที่ได้รับการ จัดสรรที่ดิน ทำกิน	ผู้ด้อยโอกาส มีอาชีพและ ที่ทำกินสร้าง ความมั่นคง และ คุณภาพ ชีวิตที่ดีขึ้น	สำนักปลัด

ประเด็นการพัฒนาจังหวัดนครราชสีมาที่ ๕ : ยกระดับการบริหารจัดการทรัพยากรธรรมชาติและสิ่งแวดล้อมให้เกิดสมดุลและยั่งยืน
 ยุทธศาสตร์การพัฒนาของ อปท. ในเขตจังหวัดนครราชสีมาที่ ๔ : ยุทธศาสตร์ด้านพัฒนาเมือง
 ยุทธศาสตร์ที่ ๘ : การอนุรักษ์และพัฒนาทรัพยากรธรรมชาติและสิ่งแวดล้อมให้เกิดความสมดุลและยั่งยืน

➤ แผนงานการเกษตร

ที่	โครงการ	วัตถุประสงค์	เป้าหมาย (ผลผลิตของโครงการ)	งบประมาณ					ตัวชี้วัด KPI	ผลที่คาดว่าจะได้รับ	หน่วยงานที่รับผิดชอบ
				๒๕๖๖ (บาท)	๒๕๖๗ (บาท)	๒๕๖๘ (บาท)	๒๕๖๙ (บาท)	๒๕๗๐ (บาท)			
๖	โครงการถ่ายทอดความรู้วิทยาการดำเนินงานฐานทรัพยากรท้องถิ่น	เพื่อนำเสนอผลการดำเนินงานฐานทรัพยากรเผยแพร่ประชาสัมพันธ์ให้พนักงาน ลูกจ้างผู้นำชุมชน และประชาชนและประชาชนทั่วไปเกิดความเข้าใจแลกเปลี่ยนเรียนรู้ร่วมกัน	ตำบลชนงพระ	๑๐๐,๐๐๐	๑๐๐,๐๐๐	๑๐๐,๐๐๐	๑๐๐,๐๐๐	๑๐๐,๐๐๐	จำนวนผู้เข้ารับการศึกษาเรียนรู้	ประชาชนมีแหล่งเรียนรู้ทรัพยากรท้องถิ่นและเกิดความรักในทรัพยากร	สำนักปลัด
รวม ๖ โครงการ				๔๘๕,๐๐๐	๔๘๕,๐๐๐	๔๘๕,๐๐๐	๔๘๕,๐๐๐	๔๘๕,๐๐๐	-	-	-

ก. ประเด็นการพัฒนาจังหวัดนครราชสีมาที่ ๕ ยกระดับการบริหารจัดการทรัพยากรธรรมชาติและสิ่งแวดล้อมให้เกิดสมดุลและยั่งยืน

ข. ยุทธศาสตร์การพัฒนาของ อปท. ในเขตจังหวัดที่ ๔ ยุทธศาสตร์การพัฒนาเมือง

ยุทธศาสตร์การพัฒนา อปท. ที่ ๘ การอนุรักษ์และพัฒนาทรัพยากรธรรมชาติและสิ่งแวดล้อมให้เกิดความสมดุลอย่างยั่งยืน

➢ แผนงานสาธารณสุข

ที่	โครงการ	วัตถุประสงค์	เป้าหมาย (ผลผลิตของโครงการ)	งบประมาณ					ตัวชี้วัด KPI	ผลที่คาดว่าจะได้รับ	หน่วยงานรับผิดชอบหลัก
				๒๕๖๖ (บาท)	๒๕๖๗ (บาท)	๒๕๖๘ (บาท)	๒๕๖๙ (บาท)	๒๕๗๐ (บาท)			
๑	โครงการจัดซื้อรถบรรทุกขยะ	เพื่อขอรับเงินอุดหนุนจากองค์การบริหารส่วนจังหวัด	รถบรรทุกขยะ ขนาด ๖ ตัน ๖ ล้อ ปริมาตรกระบะกสูบ ไม่ต่ำกว่า ๖,๐๐๐ ซีซี หรือกำลังเครื่องยนต์สูงสุด ไม่ต่ำกว่า ๑๗๐ กิโลวัตต์ แบบอัดท้าย	-	-	๒,๔๐๐,๐๐๐	-	-	มีรถบรรทุกขยะแบบอัดท้ายเพิ่มขึ้น	ได้รับการอุดหนุนจากองค์การบริหารส่วนจังหวัด	กองสาธารณสุขและสิ่งแวดล้อม/อบจ./กรมส่งเสริมการปกครองส่วนท้องถิ่น
รวม ๑ โครงการ		-	-	-	-	๒,๔๐๐,๐๐๐	-	-	-	-	-

บัญชีครุภัณฑ์
แผนพัฒนาท้องถิ่น (พ.ศ.๒๕๖๖ - ๒๕๗๐)
องค์การบริหารส่วนตำบลชนงพระ

ที่	แผนงาน	หมวด	ประเภท	เป้าหมาย (ผลผลิตของครุภัณฑ์)	งบประมาณ					หน่วยงานรับผิดชอบหลัก
					๒๕๖๖ (บาท)	๒๕๖๗ (บาท)	๒๕๖๘ (บาท)	๒๕๖๙ (บาท)	๒๕๗๐ (บาท)	
๑	รักษาความสงบภายใน	ครุภัณฑ์	ครุภัณฑ์เครื่องดับเพลิง	ครุภัณฑ์เครื่องดับเพลิง	-	๒๐,๐๐๐	-	-	-	สำนักปลัด
๒	รักษาความสงบภายใน	ครุภัณฑ์	ครุภัณฑ์โรงงาน	เลื่อยโซยนต์	-	-	๓๐,๐๐๐	-	-	สำนักปลัด
๓	รักษาความสงบภายใน	ครุภัณฑ์	ครุภัณฑ์คอมพิวเตอร์หรืออิเล็กทรอนิกส์	ติดตั้งกล่องวงจรปิดภายในหมู่บ้าน หมู่ที่ ๓ บ้านบุกระเจ็ด ตามเกณฑ์ราคากลางและคุณลักษณะพื้นฐานของระบบกล้องโทรทัศน์วงจรปิด	-	๕๐๐,๐๐๐	-	-	-	สำนักปลัด
๔	รักษาความสงบภายใน	ครุภัณฑ์	ครุภัณฑ์คอมพิวเตอร์หรืออิเล็กทรอนิกส์	โครงการติดตั้งกล่องวงจรปิดภายในหมู่บ้านหมู่ที่ ๕ บ้านชนงพระกลาง ตามเกณฑ์ราคากลางและคุณลักษณะพื้นฐานของระบบกล้องโทรทัศน์วงจรปิด	-	๕๐๐,๐๐๐	-	-	-	สำนักปลัด

ที่	แผนงาน	หมวด	ประเภท	เป้าหมาย (ผลผลิตของ ครุภัณฑ์)	งบประมาณ					หน่วยงาน รับผิดชอบ หลัก
					๒๕๖๖ (บาท)	๒๕๖๗ (บาท)	๒๕๖๘ (บาท)	๒๕๖๙ (บาท)	๒๕๗๐ (บาท)	
๕	รักษาความสงบ ภายใน	ครุภัณฑ์	ครุภัณฑ์คอมพิวเตอร์ หรืออิเล็กทรอนิกส์	โครงการติดตั้งกล้องวงจรปิด (CCTV) ให้กับศูนย์พัฒนา เด็กเล็กในสังกัดอบต.ชนง พระ ตามเกณฑ์ราคากลาง และคุณลักษณะพื้นฐานของ ระบบกล้องโทรทัศน์วงจรปิด	๓๐๐,๐๐๐	๓๐๐,๐๐๐	๓๐๐,๐๐๐	๓๐๐,๐๐๐	๓๐๐,๐๐๐	สำนักปลัด
๖	สาธารณสุข	ครุภัณฑ์	ครุภัณฑ์คอมพิวเตอร์ หรืออิเล็กทรอนิกส์	เครื่องพิมพ์ชนิดเลเซอร์ หรือ LED ขาวดำ ชนิด Network แบบที่ ๑ (๒๘ หน้า/นาที) จำนวน ๑ เครื่อง ตามเกณฑ์ ราคากลางและคุณลักษณะ พื้นฐานการจัดหาอุปกรณ์และ ระบบคอมพิวเตอร์	๗,๙๐๐	-	-	-	-	สาธารณสุข สุฯ
๗	สาธารณสุข	ครุภัณฑ์	ครุภัณฑ์การเกษตร	เครื่องพ่นหมอกควัน จำนวน ๑ เครื่อง ตามบัญชี ราคามาตรฐานครุภัณฑ์ กอง มาตรฐานงบประมาณ ๑ สำนักงบประมาณ	๕๙,๐๐๐	-	-	-	-	สาธารณสุข สุฯ

ที่	แผนงาน	หมวด	ประเภท	เป้าหมาย (ผลผลิตของ ครุภัณฑ์)	งบประมาณ					หน่วยงาน รับผิดชอบ หลัก
					๒๕๖๖ (บาท)	๒๕๖๗ (บาท)	๒๕๖๘ (บาท)	๒๕๖๙ (บาท)	๒๕๗๐ (บาท)	
๘	สาธารณสุข	ครุภัณฑ์	ครุภัณฑ์คอมพิวเตอร์ หรืออิเล็กทรอนิกส์	เครื่องคอมพิวเตอร์ สำหรับ งานประมวลผล แบบที่ ๒* (จอแสดงผลขนาดไม่น้อยกว่า ๑๙ นิ้ว) จำนวน ๑ เครื่อง ตามเกณฑ์ราคากลางและ คุณลักษณะพื้นฐานการจัดหา อุปกรณ์และระบบ คอมพิวเตอร์	๓๐,๐๐๐	-	-	-	-	สาธารณสุขฯ
๙	สาธารณสุข	ครุภัณฑ์	ครุภัณฑ์คอมพิวเตอร์ หรืออิเล็กทรอนิกส์	เครื่องสำรองไฟฟ้า ขนาด ๑ kVA จำนวน ๑ เครื่อง ตาม เกณฑ์ราคากลางและ คุณลักษณะพื้นฐานการจัดหา อุปกรณ์และระบบ คอมพิวเตอร์	๕,๘๐๐	-	-	-	-	สาธารณสุขฯ
๑๐	เกษตร	ครุภัณฑ์	ครุภัณฑ์งานบ้านงาน ครัว	เครื่องตัดแต่งฟุ่มไม้ ขนาด ๒๙.๕ นิ้ว จำนวน ๑ เครื่อง ตามบัญชีราคามาตรฐาน ครุภัณฑ์ กองมาตรฐาน งบประมาณ ๑ สำนัก งบประมาณ	๑๘,๙๐๐	-	-	-	-	สำนักปลัด

ที่	แผนงาน	หมวด	ประเภท	เป้าหมาย (ผลผลิตของ ครุภัณฑ์)	งบประมาณ					หน่วยงาน รับผิดชอบ หลัก
					๒๕๖๖ (บาท)	๒๕๖๗ (บาท)	๒๕๖๘ (บาท)	๒๕๖๙ (บาท)	๒๕๗๐ (บาท)	
๑๑	เกษตร	ครุภัณฑ์	ครุภัณฑ์งานบ้านงานครัว	รถตัดหญ้า BES ๓ ล้อ ๒ ล้อจักรยาน (ยางตัน) จำนวน ๑ คัน	๑๖,๐๐๐	-	-	-	-	สำนักปลัด
รวม					๔๓๗,๗๐๐	๑,๓๒๐,๐๐๐	๓๓๐,๐๐๐	๓๐๐,๐๐๐	๓๐๐,๐๐๐	-

ส่วนที่ ๔
การติดตามและประเมินผล

ส่วนที่ ๔

การติดตามและประเมินผล

องค์กรปกครองส่วนท้องถิ่น จะต้องกำหนดยุทธศาสตร์การพัฒนาขององค์กรปกครองส่วนท้องถิ่นให้สอดคล้องยุทธศาสตร์การพัฒนาขององค์กรปกครองส่วนท้องถิ่นในเขตจังหวัด เพื่อนำไปสู่การบูรณาการร่วมกันให้เกิดความสอดคล้องกับแผนพัฒนาจังหวัด สามารถเชื่อมโยงไปสู่แผนพัฒนากลุ่มจังหวัด แผนพัฒนาภาค แผนพัฒนาเศรษฐกิจและสังคมแห่งชาติ ฉบับที่ ๑๒ แผนยุทธศาสตร์ชาติ ๒๐ ปี ไทยแลนด์ ๔.๐ และในการจัดทำแผนพัฒนาท้องถิ่น (พ.ศ. ๒๕๖๖ - ๒๕๗๐) จะต้องมีการติดตามและติดตามและประเมินผลยุทธศาสตร์เพื่อความสอดคล้องแผนพัฒนาท้องถิ่นขององค์กรปกครองส่วนท้องถิ่น ตามระเบียบกระทรวงมหาดไทย ว่าด้วยการจัดทำแผนขององค์กรปกครองส่วนท้องถิ่น พ.ศ. ๒๕๔๘ และที่แก้ไขเพิ่มเติมถึง (ฉบับที่ ๓) พ.ศ. ๒๕๖๑ โดยคณะกรรมการติดตามและประเมินผลแผนพัฒนาท้องถิ่น จะต้องดำเนินการให้คะแนนตามเกณฑ์ที่กำหนดไว้ ซึ่งเป็นส่วนหนึ่งของการติดตามและประเมินผลแผนพัฒนา โดยดำเนินการให้แล้วเสร็จภายในหกสิบวัน นับแต่วันที่ประกาศใช้งบประมาณรายจ่าย รายละเอียดแนวทางการพิจารณาตามหนังสือกระทรวงมหาดไทย ด่วนที่สุด ที่ มท ๐๘๑๐.๓/ว ๗๔๖๗ ลงวันที่ ๑๔ ธันวาคม ๒๕๖๓ เรื่อง แนวทางการจัดทำแผนพัฒนาขององค์กรปกครองส่วนท้องถิ่น (พ.ศ. ๒๕๖๖ - ๒๕๗๐)

การบริหารงานที่ประสบความสำเร็จนั้น ส่วนหนึ่งมาจากการนำนวัตกรรม (Innovation) และกระบวนการบริหารใหม่ๆ มาประยุกต์ใช้ในองค์กร ให้บรรลุวัตถุประสงค์และเป้าหมายที่กำหนดไว้ การติดตาม และประเมินผล ก็เป็นส่วนหนึ่งของกระบวนการบริหารงาน ซึ่งมีหลักการสำคัญ คือ การติดตามความก้าวหน้าในการปฏิบัติงาน และประเมินผลความสำเร็จของงาน อันจะนำไปสู่การปรับปรุงแก้ไขปัญหาร่วมกันให้บรรลุ เป้าหมาย จึงต้องมีการติดตามและประเมินผล เพื่อให้ทราบประสิทธิภาพและประสิทธิผลการดำเนินงานขององค์กรว่าอยู่ในระดับใดเหมาะสมหรือสอดคล้องกับสถานการณ์ปัจจุบันหรือไม่ ดังนี้

๔.๑ การติดตามและประเมินผลยุทธศาสตร์

กระบวนการของแผนพัฒนาท้องถิ่น (พ.ศ.๒๕๖๑-๒๕๖๕) มีองค์ประกอบ ๓ ส่วน คือ การวางแผน (Planning) การนำแผนไปปฏิบัติ (Implementation) และการติดตามประเมินผล (Monitor and Evaluation) ฉะนั้นการติดตามและประเมินผลยุทธศาสตร์ สามารถดำเนินการได้ดังนี้

๑) ติดตามและประเมินผลกระบวนการ (Process) จัดทำแผนพัฒนาท้องถิ่น โดยตรวจสอบกระบวนการดำเนินการว่าเป็นไปตามวิธีและขั้นตอนที่กำหนดไว้ตามระเบียบกระทรวงมหาดไทยว่าด้วยการจัดทำแผนพัฒนาขององค์กรปกครองส่วนท้องถิ่น พ.ศ.๒๕๔๘ และเพิ่มเติมถึง (ฉบับที่ ๓) พ.ศ.๒๕๖๑ ตามหนังสือกระทรวงมหาดไทย ด่วนที่สุด ที่ มท ๐๘๑๐.๓/ว ๒๙๓๑ ลงวันที่ ๑๕ พฤษภาคม ๒๕๖๒ เรื่อง ชักซ้อมแนวทางการทบทวนแผนพัฒนาท้องถิ่น (พ.ศ.๒๕๖๑ - ๒๕๖๕) ขององค์กรปกครองส่วนท้องถิ่น เป็นกรอบในการปฏิบัติงานติดตามและประเมินผล

๒) ติดตามประเมินผลความพึงพอใจของประชาชน ต่อการดำเนินงานตามนโยบายขององค์การบริหารส่วนตำบลหนองพระ เป็นการประเมินผลการดำเนินงานในแต่ละยุทธศาสตร์การพัฒนา โดยออกแบบสำรวจความพึงพอใจของประชาชน

๔.๒ การติดตามและประเมินผลโครงการ

เป็นการประเมินผลที่ช่วยให้ทราบถึงความก้าวหน้าในการดำเนินงานว่าแผนงานหรือโครงการที่ได้ดำเนินการไปแล้วนั้นให้ผลเป็นอย่างไร นำไปสู่ความสำเร็จตามแผนงานที่กำหนดไว้หรือไม่ มีผลสำเร็จมากน้อยเพียงใดเมื่อเปรียบเทียบกับเป้าหมาย หากมีความล่าช้ามีเหตุมาจากอะไร สมควรที่จะได้รับการแก้ไขด้วยวิธีการใด เพื่อให้โครงการดังกล่าวเป็นไปตามวัตถุประสงค์และเป้าหมายที่กำหนดไว้ และยังเป็นเครื่องมือชี้วัด ประสิทธิภาพของการดำเนินโครงการ โดยมีประเด็นในการติดตามประเมินผล คือ

๑) การติดตามและประเมินผลการดำเนินงาน โดยมีตัวชี้วัดเชิงปริมาณ คุณภาพ ความพึงพอใจ และขั้นตอนการดำเนินงานซึ่งผู้รับผิดชอบโครงการจะเป็นผู้กำกับตัวชี้วัด

๒) การเบิกจ่ายงบประมาณตามแผนการดำเนินงานประจำปีและเพิ่มเติม

ทั้งนี้องค์การบริหารส่วนตำบลหนองพระ จะนำข้อมูลที่ได้จากการติดตามและประเมินผลโครงการ มาใช้ในการปรับปรุงกระบวนการดำเนินงานให้สอดคล้องกับยุทธศาสตร์ และเป้าหมายที่ได้กำหนดไว้ในแผนพัฒนาท้องถิ่นให้สามารถตอบสนองและแก้ไขปัญหาความต้องการของประชาชนเป็นสิ่งสำคัญ

ระเบียบ วิธีในการติดตามและประเมินผล

๑) ดำเนินการติดตามและประเมินผลแผนพัฒนาท้องถิ่น ๒ ประเภท คือ

๑.๑ แผนพัฒนาท้องถิ่น (พ.ศ.๒๕๖๖ - ๒๕๗๐)

๑.๒ แผนการดำเนินงานประจำปีงบประมาณ

๒) ประเมินผลความพึงพอใจของประชาชนต่อการดำเนินตามยุทธศาสตร์การพัฒนา

๓) ศึกษาความพึงพอใจของประชาชนต่อผลการดำเนินงานตามแผนพัฒนาท้องถิ่นในภาพรวม

เกณฑ์มาตรฐานและตัวชี้วัด

การติดตามและประเมินผลแผนพัฒนาท้องถิ่น ได้มีเกณฑ์มาตรฐาน (Standard Criteria) และตัวชี้วัด (Indicators) เพื่อใช้เป็นกรอบในการประเมินให้เกิดความชัดเจน เป็นระบบมีมาตรฐานและเป็นที่ยอมรับ โดยใช้เกณฑ์มาตรฐานและตัวชี้วัด ดังนี้

เกณฑ์มาตรฐาน (Standard Criteria)	ตัวชี้วัด (Indicators)	กรอบตัวแปร (Attributes)
สัมฤทธิ์ผลและการบรรลุ วัตถุประสงค์ของโครงการ	ผลผลิต ผลลัพธ์	ผลต่างระหว่างจำนวนโครงการที่แล้วเสร็จกับจำนวนโครงการทั้งหมด
การสนองตอบความต้องการของประชาชน	ระดับความพึงพอใจ	สัดส่วนของประชาชนกลุ่มเป้าหมายที่พึงพอใจและไม่พอใจผลสะท้อนกลับ

ระบบติดตามและประเมินผลแผนการพัฒนารองการปกครองส่วนท้องถิ่น

การวางระบบติดตามและประเมินผลแผนพัฒนารองการปกครองส่วนท้องถิ่นมีสมมุติฐานว่าระบบติดตามและประเมินผลไม่อาจแยกตัวเองออกจากระบบการบริหารแผนทั้งหมด ดังนั้นระบบอื่นๆที่เกิดขึ้นก่อน หน้าที่แผนพัฒนาจะดำเนินการจึงเป็นเหมือนบริบทที่ย่อมจะส่งผลกระทบต่อการบริหารแผน และจะส่งผลกระทบต่อติดตามและประเมินผลด้วยเช่นกัน ดังนั้น ระบบติดตามและประเมินผลครั้งนี้สรุปเป็นแผนภาพ ดังนี้

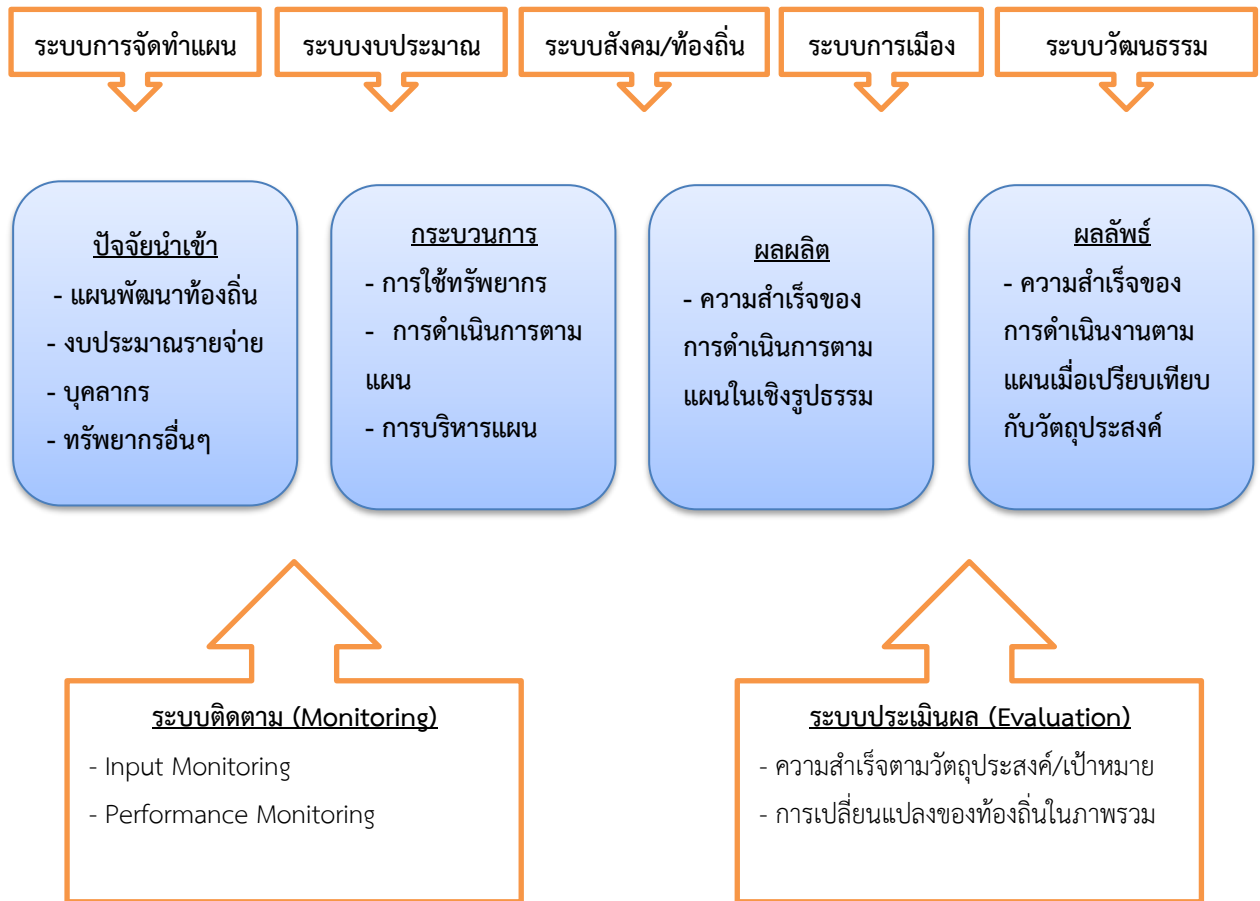

๔.๓ สรุปผลการพัฒนาท้องถิ่น

ในการจัดทำแผนพัฒนาท้องถิ่น (พ.ศ. ๒๕๖๖ – ๒๕๗๐) ขององค์กรปกครองส่วนท้องถิ่นก็เพื่อใช้เป็นเครื่องมือในการพัฒนา เป็นแนวทางในการบริหารพัฒนาท้องถิ่นให้บรรลุตามวัตถุประสงค์และเป้าหมายเกิดประสิทธิภาพประสิทธิผลสูงสุดในการแก้ไขปัญหาให้กับประชาชน ก่อให้เกิดประโยชน์และสามารถตอบสนองความต้องการพัฒนาของประชาชน โดยพิจารณาบรรจุโครงการในงบประมาณรายจ่ายประจำปี งบประมาณรายจ่ายเพิ่มเติม และงบประมาณจากเงินสะสม โดยจะต้องมีการติดตามและประเมินผลแผนพัฒนาตามระเบียบกระทรวงมหาดไทย ว่าด้วยการจัดทำแผนพัฒนาขององค์กรปกครองส่วนท้องถิ่น พ.ศ. ๒๕๔๘ และที่แก้ไขเพิ่มเติมถึง (ฉบับที่ ๓) พ.ศ. ๒๕๖๑ เป็นการสรุปผลในภาพรวมของท้องถิ่นเป็นการติดตามผลการนำยุทธศาสตร์ขององค์กรปกครองส่วนท้องถิ่นไปสู่การปฏิบัติ โดยการวัดผลในเชิงปริมาณ และเชิงคุณภาพ ดังนี้

๔.๓.๑ การวัดผลในเชิงปริมาณและเชิงคุณภาพ

เครื่องมือที่ใช้ในการติดตามและประเมินผล

สิ่งที่จะทำให้การติดตามและประเมินผลมีประสิทธิภาพก็คือเครื่องมือที่ใช้ในการดำเนินการติดตามประเมินผลตามที่กล่าวไปแล้วในระเบียบวิธีการติดตามและประเมินผล คณะกรรมการได้พิจารณาเครื่องมือที่ใช้ในการติดตามและประเมินผลแผนพัฒนาท้องถิ่น ดังนี้

๑. การประเมินผลในเชิงปริมาณ

(๑) แบบตัวบ่งชี้ในการปฏิบัติงาน ตามหนังสือกระทรวงมหาดไทย ด่วนที่สุด ที่ มท ๐๘๑๐.๒/ว ๐๖๐๐ ลงวันที่ ๒๙ มกราคม ๒๕๕๙ เรื่อง แนวทางและหลักเกณฑ์การจัดทำและประสานแผนพัฒนาท้องถิ่นขององค์กรปกครองส่วนท้องถิ่น

(๒) แบบอื่นๆ : ตามคู่มือกรมการปกครองส่วนท้องถิ่น ดังนี้

แบบที่ ๑ แบบการกำกับกับการจัดทำแผนยุทธศาสตร์ขององค์กรปกครองส่วนท้องถิ่น

แบบที่ ๒ แบบติดตามผลการดำเนินงานขององค์กรปกครองส่วนท้องถิ่น

แบบที่ ๓/๑ แบบประเมินผลการดำเนินงานตามแผนยุทธศาสตร์

(๓) ข้อมูลในระบบ e-plan (www.dla.go.th)

๒. การประเมินผลในเชิงคุณภาพ (Quality)

เครื่องมือที่ใช้ คือแบบสำรวจความพึงพอใจ ในการวัดผลเชิงคุณภาพโดยภาพรวม โดยได้มีการประเมินความพึงพอใจ ซึ่งการประเมินความพึงพอใจทำให้ทราบถึงผลเชิงคุณภาพในการดำเนินงานขององค์การบริหารส่วนตำบลเตาปูน ในภาพรวม โดยเครื่องมือที่ใช้ในการประเมินความพึงพอใจ มีดังนี้

แบบที่ ๓/๒ แบบประเมินความพึงพอใจต่อผลการดำเนินงานในภาพรวม

แบบที่ ๓/๓ แบบประเมินความพึงพอใจต่อผลการดำเนินงานในแต่ละยุทธศาสตร์

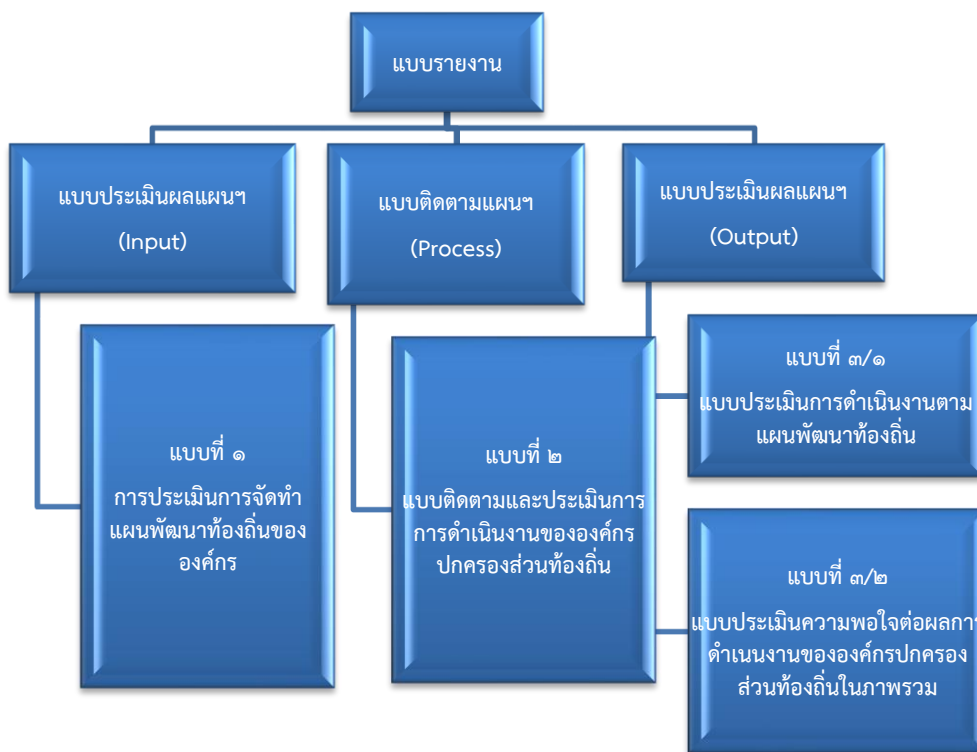

๔.๔ ข้อเสนอแนะในการจัดทำแผนพัฒนาท้องถิ่นในอนาคต

๔.๔.๑ ผลกระทบนำไปสู่ออนาคต

องค์การบริหารส่วนตำบลชนงพระ ได้จัดบริหารสาธารณะเพื่ออำนวยความสะดวกและตอบสนองต่อความต้องการของประชาชนว่าจะเป็นด้านโครงสร้างพื้นฐาน การศึกษา เศรษฐกิจและสังคมท้องถิ่น ทั้งนี้มุ่งหวังให้ประชาชนมีคุณภาพชีวิตที่ดีขึ้น ในส่วนของการดำเนินโครงการ/กิจกรรมตามแผนพัฒนาท้องถิ่น ซึ่งเป็นการแปลงแผนไปสู่การปฏิบัติ ผลผลิตของโครงการ/กิจกรรม (output) ได้ก่อให้เกิดผลกระทบ (Impact) ทั้ง ๓ ระดับ คือ ระยะสั้น สามารถเห็นผลสำเร็จได้ทันทีเมื่อดำเนินโครงการ/กิจกรรม แล้วเสร็จ ระยะทางและยาว ต้องใช้เวลาในการพัฒนาและดำเนินการ โดยในอนาคตขององค์การบริหารส่วนตำบลชนงพระได้วางแผนดำเนินการพัฒนาท้องถิ่นในด้านต่างๆสามารถสรุปได้ ดังนี้

ยุทธศาสตร์/ด้าน	แนวทางการพัฒนาในอนาคต
๑. การพัฒนาด้านสานต่อแนวทางพระราชดำริ	๑. พัฒนาชุมชนและสังคมตามแนวทางปรัชญาเศรษฐกิจพอเพียง ๒. พัฒนาและอนุรักษ์พันธุกรรมพืชตามแนวพระราชดำริในสมเด็จพระเทพรัตนราชสุดาสยามบรมราชกุมารี (อพสช.)
๒. การพัฒนาด้านโครงสร้างพื้นฐาน	๑) การจัดให้มีและบำรุงรักษาทางบก ทางน้ำ และทางระบายน้ำ และการปรับปรุงบำรุงรักษาในเขตชุมชนและท้องถิ่น ๒) การสาธารณูปโภคและการก่อสร้าง ๓) การสร้างและบำรุงรักษาทางบกและทางน้ำที่เชื่อมต่อระหว่างองค์กรปกครองส่วนท้องถิ่นอื่น ๔) การสาธารณูปโภค สาธารณูปการ
๓. สร้างสังคมให้มีคุณภาพชีวิตที่ดีและอยู่ร่วมกันอย่างมีความสุข	๑) การจัดการศึกษา ๑.๑ ส่งเสริมสนับสนุนการจัดการเรียนรู้ที่เน้นผู้เรียนเป็นสำคัญโดยบูรณาการกับการศึกษาศาสนาวัฒนธรรมท้องถิ่น ๑.๒ ส่งเสริม สนับสนุน การจัดการศึกษาให้มีความพร้อมทั้งทางกายภาพและใช้เทคโนโลยี เพื่อพัฒนาคุณภาพผู้เรียน ๑.๓ ส่งเสริมและพัฒนาครูและบุคลากรให้เป็นมืออาชีพและบววิทยฐานะให้สูงขึ้น ๑.๔ พัฒนาระบบบริหารจัดการศึกษาตามหลักการบริหารโดยใช้โรงเรียนเป็นฐาน ๒) การสังคมสงเคราะห์ และการพัฒนาคุณภาพชีวิต เด็ก สตรี คนชรา คนด้อยโอกาส และผู้ติดเชื้อ H.I.V. จัดให้มีและเพิ่มศักยภาพศูนย์พัฒนาเด็กเล็ก ๓) การสนับสนุนและส่งเสริมความเป็นเลิศด้านกีฬา กีฬาแห่งชาติและการสนับสนุนส่งเสริมกีฬานานาชาติ ๔) การป้องกันและบรรเทาสาธารณภัย/ลดอุบัติเหตุจากรถทางบก - ทางน้ำ

	<p>๕) การสาธารณสุข การสร้างสุขภาพ การรักษาพยาบาลการป้องกันและควบคุมโรคติดต่อ/โรคระบาดและโรคไม่ติดต่อ การฟื้นฟูสุขภาพของประชาชน</p> <p>๖) การป้องกัน แลแก้ไขการแพร่ระบาดของปัญหาเสพติด</p> <p>๗) การรณรงค์และประชาสัมพันธ์ เพื่อปลูกจิตสำนึกด้านคุณธรรม/จริยธรรมแก่ประชาชนในท้องถิ่น</p> <p>๘) แนวทางการพัฒนาการสนับสนุนและส่งเสริมให้ประชาชนในท้องถิ่นจัดกิจกรรมทางพระพุทธศาสนา</p>
๔. น้ำแก้งน	๑) ส่งเสริมเชื่อมโยงการชลประทาน ก่อสร้างฝาย ทำนบกั้นน้ำ ขุดลอก ขุดสระ พัฒนาแหล่งน้ำ คลองน้ำ และกระจายการใช้ประโยชน์
๕. การพัฒนาการท่องเที่ยว	<p>๑) สนับสนุนและส่งเสริมให้มีการปรับปรุงและพัฒนาแหล่งท่องเที่ยว ด้านศาสนา โบราณสถาน โบราณวัตถุ ศิลปวัฒนธรรม และแหล่งท่องเที่ยวเชิงนิเวศน์</p> <p>๒) สร้างเครือข่ายการท่องเที่ยว/ศูนย์ประสานการท่องเที่ยว</p> <p>๓) ค้นหาและพัฒนาแหล่งท่องเที่ยวใหม่</p>
๖. การบริหารราชการตามหลักการบริหารบ้านเมืองที่ดี	<p>๑) ส่งเสริมศักยภาพของท้องถิ่นในทุกๆ ด้านตามหลักการบริหารจัดการที่ดี</p> <p>๒) ส่งเสริมประชาธิปไตยและการมีส่วนร่วมของภาคประชาชน</p> <p>๓) การพัฒนาเทคโนโลยีและบุคลากรให้มีความเหมาะสมสอดคล้อง</p>
๗. เสริมสร้างความสามารถทางเศรษฐกิจและบรรเทาปัญหาความยากจน	<p>๑) ส่งเสริมอาชีพ พัฒนาสินค้าชุมชน ตลาดชุมชน ร้านค้าชุมชน</p> <p>๒) สร้างความเข้มแข็งด้านการเกษตรกรรม สินค้าชุมชน</p> <p>๓) เสริมสร้างภูมิปัญญาท้องถิ่น</p> <p>๔) สร้างเครือข่ายสินค้าชุมชน ศูนย์ประสานสินค้าชุมชน</p>
๘. การอนุรักษ์และพัฒนาทรัพยากรธรรมชาติและสิ่งแวดล้อมให้เกิดความสมดุลอย่างยั่งยืน	<p>๑) การจัดการสิ่งแวดล้อมและมลพิษต่างๆ ในท้องถิ่นและชุมชน</p> <p>๒) การจัดการบำรุงรักษา และการเพิ่มพื้นที่ป่าไม้ การใช้ประโยชน์จากป่าไม้ ที่ดิน ทรัพยากรธรรมชาติ และสิ่งแวดล้อม</p> <p>๓) การสนับสนุนและรณรงค์ประชาสัมพันธ์ให้ท้องถิ่นรักษ์สิ่งแวดล้อมและการประหยัดพลังงาน</p> <p>๔) ส่งเสริมสนับสนุนให้มีการพัฒนาเศรษฐกิจและอนุรักษ์ทรัพยากรธรรมชาติและสิ่งแวดล้อม</p>

๔.๔.๒ ข้อสังเกต ข้อเสนอแนะ ผลจากการพัฒนา

หากพิจารณากระบวนการวางแผนพัฒนาท้องถิ่นพบว่าในขั้นตอนการจัดทำแผนนั้น เป็นไปตามระเบียบกระทรวงมหาดไทยว่าด้วยการจัดทำแผนพัฒนาขององค์กรปกครองส่วนท้องถิ่น พ.ศ.๒๕๔๘ และแก้ไขเพิ่มเติมถึง (ฉบับที่ ๓) พ.ศ.๒๕๖๑ รวมถึงหนังสือสั่งการของกระทรวงมหาดไทย โดยคำนึงถึงหลักประชารัฐผ่านกระบวนการมีส่วนร่วมของประชาชนเป็นสำคัญในส่วนของกรนำแผนไปสู่การปฏิบัติรอบปีที่ผ่านมามีปัญหา การดำเนินงานบางโครงการ/กิจกรรม ยังเกิดความล่าช้าไม่เป็นไปตามแผนการดำเนินงาน โดยเฉพาะโครงการก่อสร้าง ถนน ทางเท้า และท่อระบายน้ำ อันเนื่องมาจากปัจจัยทั้งภายในและภายนอก และสุดท้ายการติดตามประเมินผลแผนพัฒนาท้องถิ่น ในทางปฏิบัติขององค์การบริหารส่วนตำบลชนพระ ได้ติดตามประเมินผลการดำเนินโครงการ/กิจกรรม เป็นประจำทุกๆ เดือน เพื่อให้ทราบสถานการณ์ดำเนินโครงการ/กิจกรรม ว่าอยู่ในขั้นตอนใดเป็นไปตาม แผนการดำเนินงานหรือไม่ มีปัญหาหรืออุปสรรคอย่างไร พร้อมจัดทำรายงานเสนอให้ผู้บริหารได้รับทราบ

ทั้งนี้เพื่อเป็นการแก้ไขปัญหาความล่าช้าในขั้นตอนการนำแผนไปสู่การปฏิบัติ ให้สามารถอำนวยความสะดวกและตอบสนองความต้องการแก่ประชาชนได้รวดเร็วยิ่งขึ้น

(๒.๑) ข้อสังเกต จากการสำรวจข้อมูล การลงพื้นที่ในตำบล จะเห็นว่าประชาชนยังมีปัญหาที่ต้องดำเนินการแก้ไขอยู่มาก ดังนี้ ด้านการศึกษา สาธารณสุข ความมั่นคงปลอดภัยในชีวิตและทรัพย์สิน การศาสนา ศิลปวัฒนธรรม ประเพณี กีฬา สถานที่ผ่อนหย่อนใจ สวัสดิการสังคม การเกษตร เศรษฐกิจ อุตสาหกรรม การพัฒนาอาชีพ เส้นทางคมนาคมขนส่ง/ไฟฟ้า/น้ำประปา/แหล่ง น้ำเพื่ออุปโภค – บริโภค ด้านทรัพยากรและสิ่งแวดล้อม ขยะมูลฝอยและสิ่งปฏิกูล จากปัญหาด้านต่างๆ ประชาชนไม่สามารถแก้ไขปัญหาเองได้ จึงต้องเสนอให้องค์กรปกครองส่วนท้องถิ่นแก้ไข ทำให้มีการเสนอโครงการเข้ามาเป็นจำนวนมาก ซึ่งงบประมาณขององค์กรปกครองส่วนท้องถิ่นนั้นมีจำกัดไม่เพียงพอต่อการจัดการได้

(๒.๒) ข้อเสนอแนะ จากข้อสังเกตดังกล่าว มีข้อเสนอแนะในการแก้ไขปัญหาต่างๆ ดังนี้ ปัญหาต่างๆ ที่ถูกเสนอมายังองค์กรปกครองส่วนท้องถิ่น นั้น ควรนำมาพิจารณาจัดลำดับความสำคัญโดยประชาคมท้องถิ่น ซึ่งมีหลายภาคส่วน ประกอบไปด้วย คณะกรรมการพัฒนาขององค์กรปกครองส่วนท้องถิ่น สมาชิกสภาท้องถิ่น ผู้นำหมู่บ้าน ตัวแทนส่วนราชการ รัฐวิสาหกิจ หน่วยงานที่เกี่ยวข้อง ประชาชนทั่วไป ร่วมกันพิจารณาจัดลำดับความสำคัญของโครงการ และพิจารณาบรรจุเข้าแผนพัฒนาท้องถิ่นต่อไป กรณีโครงการที่เกินศักยภาพที่ให้องค์กรปกครองส่วนท้องถิ่นเสนอขอรับการสนับสนุนจากหน่วยงานอื่น

(๒.๓) ผลจากการพัฒนา จากการพัฒนาที่ผ่านมามีปัญหาที่องค์กรปกครองส่วนท้องถิ่นได้แก้ไข ปัญหาให้กับประชาชนได้ในหลายเรื่อง และครอบคลุมทุกด้าน มีผลการประเมินอยู่ในเกณฑ์ที่ดี ประชาชนมีความพึงพอใจ แต่ก็ยังมีปัญหาที่จะต้องแก้ไขต่อไป ไม่ว่าจะเป็นด้านสิ่งแวดล้อมที่ยังมีการเผาหญ้าในพื้นที่ การเกษตร หรือป่าไม้ การประกอบกิจการฟาร์มไก่ ที่ส่งกลิ่นเหม็นรำคาญ การพนัน ยาเสพติดที่ยังมีในพื้นที่ เส้นทางคมนาคมยังไม่ครบ สภาพพื้นผิวถนนบางจุด ยังมีความชำรุดเสียหาย ผลการพัฒนาขององค์กรปกครองส่วนท้องถิ่นในปีที่ผ่านมา

แนวทางการพิจารณาการติดตามและประเมินผลแผนพัฒนาท้องถิ่น
ตามระเบียบกระทรวงมหาดไทยว่าด้วยการจัดทำแผนพัฒนาขององค์กรปกครองส่วนท้องถิ่น
พ.ศ.๒๕๕๘ แก้ไขเพิ่มเติมถึง (ฉบับที่ ๓) พ.ศ.๒๕๖๑

เป็นแบบที่กำหนดให้คณะกรรมการติดตามและประเมินผลแผนพัฒนาท้องถิ่น ดำเนินการให้คะแนนตาม เกณฑ์ที่กำหนดไว้ ซึ่งเป็นส่วนหนึ่งของการติดตามและประเมินผลแผนพัฒนา โดยดำเนินการให้แล้วเสร็จภายในหก สิบวัน นับแต่วันที่ประกาศใช้งบประมาณรายจ่าย มีรายละเอียดดังนี้

๑. แนวทางการพิจารณาการติดตามและประเมินผลยุทธศาสตร์เพื่อความสอดคล้องแผนพัฒนาท้องถิ่น

ประเด็นการพิจารณา	คะแนน
๑. ข้อมูลสภาพทั่วไปและข้อมูลพื้นฐานขององค์กรปกครองส่วนท้องถิ่น	๒๐
๒. การวิเคราะห์สถานการณ์และศักยภาพ	๒๐
๓. ยุทธศาสตร์ประกอบด้วย	๖๐
๓.๑ ยุทธศาสตร์ขององค์กรปกครองส่วนท้องถิ่น	(๑๐)
๓.๒ ยุทธศาสตร์ขององค์กรปกครองส่วนท้องถิ่นในเขตจังหวัด	(๑๐)
๓.๓ ยุทธศาสตร์จังหวัด	(๑๐)
๓.๔ วิสัยทัศน์	(๕)
๓.๕ กลยุทธ์	(๕)
๓.๖ เป้าประสงค์ของแต่ละประเด็นกลยุทธ์	(๕)
๓.๗ จุดยืนทางยุทธศาสตร์	(๕)
๓.๘ แผนงาน	(๕)
๓.๙ ความเชื่อมโยงของยุทธศาสตร์ในภาพรวม	(๕)
รวมคะแนน	๑๐๐

คะแนนรวม ๑๐๐ คะแนน เกณฑ์ที่ควรได้เพื่อให้เกิดความสอดคล้องและขับเคลื่อนการพัฒนาท้องถิ่นของ องค์กรปกครองส่วนท้องถิ่น ไม่ควรน้อยกว่า ร้อยละ ๘๐ (๘๐ คะแนน)

๒. แนวทางเบื้องต้นในการให้คะแนนแนวทางการพิจารณาการติดตามและประเมินผลยุทธศาสตร์เพื่อความสอดคล้องแผนพัฒนาท้องถิ่นขององค์กรปกครองส่วนท้องถิ่น

ประเด็นการพิจารณา	รายละเอียดหลักเกณฑ์	คะแนนเต็ม	คะแนนที่ได้
๑. ข้อมูลสภาพทั่วไป และข้อมูลพื้นฐานขององค์กรปกครองส่วนท้องถิ่น	ควรประกอบด้วยข้อมูลดังนี้ (๑) ข้อมูลเกี่ยวกับด้านกายภาพ เช่น ที่ตั้งของหมู่บ้าน/ชุมชน/ตำบล ลักษณะภูมิประเทศ ลักษณะภูมิอากาศ ลักษณะของที่ดิน ลักษณะของแหล่งน้ำ ลักษณะของป่าไม้ ฯลฯ ด้านการเมือง/การปกครอง เช่น เขตการปกครองการเลือกตั้ง ฯลฯ	๒๐ (๓)	
	(๒) ข้อมูลเกี่ยวกับด้านการเมือง/การปกครอง เช่น เขตการปกครอง การเลือกตั้ง ฯลฯ ประชากร เช่น ข้อมูลเกี่ยวกับจำนวนประชากร และช่วงอายุและจำนวนประชากร ฯลฯ	(๒)	
	(๓) ข้อมูลเกี่ยวกับสภาพทางสังคม เช่น การศึกษา สาธารณสุข อาชญากรรม ยาเสพติด การสังคมสงเคราะห์	(๒)	
	(๔) ข้อมูลเกี่ยวกับระบบบริหารพื้นฐาน เช่น การคมนาคมขนส่ง การไฟฟ้า การประปา โทรศัพท์ ฯลฯ	(๒)	
	(๕) ข้อมูลเกี่ยวกับระบบเศรษฐกิจ เช่น การเกษตร การประมง การประมงสัตว์ การบริการ การท่องเที่ยว อุตสาหกรรม การพาณิชย์/กลุ่มอาชีพแรงงาน ฯลฯ	(๒)	
	(๖) ข้อมูลเกี่ยวกับศาสนา ประเพณี วัฒนธรรม เช่น การนับถือศาสนาประเพณี และงานประจำปี ภูมิปัญญาท้องถิ่น ภาษาถิ่น สินค้าพื้นเมืองและของที่ระลึก ฯลฯ และอื่นๆ	(๒)	
	(๗) ข้อมูลเกี่ยวกับทรัพยากรธรรมชาติ เช่น น้ำ ป่าไม้ ภูเขา คุณภาพของทรัพยากรธรรมชาติ ฯลฯ	(๒)	
	(๘) การสำรวจและจัดเก็บข้อมูลเพื่อการจัดทำแผนพัฒนาท้องถิ่นหรือการใช้ข้อมูล จปฐ.	(๒)	
	(๙) การประชุมประชาคมท้องถิ่น รูปแบบ วิธีการ และการดำเนินการประชุมประชาคมท้องถิ่นโดยใช้กระบวนการร่วมคิด ร่วมทำ ร่วมตัดสินใจ ร่วมตรวจสอบ ร่วมรับประโยชน์ ร่วมแก้ไขปัญหา ปรีกษาหารือ แลกเปลี่ยนเรียนรู้ เพื่อแก้ไขปัญหาสำหรับการพัฒนาท้องถิ่นตามอำนาจหน้าที่ขององค์กรปกครองส่วนท้องถิ่น	(๓)	

ประเด็น การพิจารณา	รายละเอียดหลักเกณฑ์	คะแนน เต็ม	คะแนนที่ ได้
๒. การวิเคราะห์ สถานการณ์และ ศักยภาพ	ควรประกอบด้วยข้อมูลดังนี้ (๑) การวิเคราะห์ที่ควบคุมความเชื่อมโยง ความสอดคล้องยุทธศาสตร์จังหวัด ยุทธศาสตร์การพัฒนาขององค์กรปกครองส่วนท้องถิ่นในเขตจังหวัด ยุทธศาสตร์ ขององค์กรปกครองส่วนท้องถิ่น นโยบายของผู้บริหารท้องถิ่น รวมถึงความ เชื่อมโยงแผนยุทธศาสตร์ชาติ ๒๐ ปี แผนพัฒนาเศรษฐกิจและสังคมแห่งชาติ และ Thailand ๔.๐	๒๐ (๕)	
	(๒) การวิเคราะห์การใช้ผังเมืองรวมหรือผังเมืองเฉพาะและการบังคับใช้ผลของ การบังคับใช้ สภาพการณ์ที่เกิดขึ้นต่อการพัฒนาท้องถิ่น	(๓)	
	(๓) การวิเคราะห์ทางสังคม เช่น ด้านแรงงาน การศึกษา สาธารณสุข ความ ยากจน อาชญากรรม ปัญหายาเสพติด เทคโนโลยี จารีต ประเพณี วัฒนธรรม ภูมิปัญญาท้องถิ่น เป็นต้น	(๓)	
	(๔) การวิเคราะห์ทางเศรษฐกิจ ข้อมูลด้านรายได้ครัวเรือน การส่งเสริมอาชีพ กลุ่มอาชีพ กลุ่มทางสังคม การพัฒนาอาชีพและกลุ่มต่างๆ สภาพทางเศรษฐกิจ และความเป็นอยู่ทั่วไป เป็นต้น	(๓)	
	(๕) การวิเคราะห์สิ่งแวดล้อม พื้นที่สีเขียว ธรรมชาติต่างๆ ทางภูมิศาสตร์ กระบวนการหรือสิ่งที่เกิดขึ้น การประดิษฐ์ที่มีผลต่อสิ่งแวดล้อมและการพัฒนา	(๓)	
	(๖) ผลการวิเคราะห์ศักยภาพเพื่อประเมินสถานการณ์การพัฒนาในปัจจุบันและ โอกาสการพัฒนาในอนาคตของท้องถิ่น ด้วยเทคนิค SWOT Analysis ที่อาจ ส่งผลต่อการดำเนินงานได้แก่ S-Strengit (จุดแข็ง) W-Weakness (จุดอ่อน) O- Opportunity (โอกาส) และT-Therat (อุปสรรค)	(๓)	
๓. ยุทธศาสตร์ ๓.๑ ยุทธศาสตร์ของ องค์กรปกครองส่วน ท้องถิ่น ๓.๒ ยุทธศาสตร์ของ องค์กรปกครองส่วน ท้องถิ่นในเขตจังหวัด ๓.๓ ยุทธศาสตร์จังหวัด	ควรประกอบด้วยข้อมูลดังนี้ สอดคล้องกับสภาพสังคม เศรษฐกิจ สิ่งแวดล้อม ของท้องถิ่น ประเด็นปัญหาการพัฒนาและแนวทางการพัฒนาที่สอดคล้องกับ ยุทธศาสตร์ขององค์กรปกครองส่วนท้องถิ่น และเชื่อมโยงหลักปรัชญาแผน ยุทธศาสตร์ชาติ ๒๐ ปี แผนพัฒนาเศรษฐกิจและสังคมแห่งชาติ และ Thailand ๔.๐	๖๐ (๑๐)	
	สอดคล้องและเชื่อมโยงกับสภาพสังคม เศรษฐกิจ สิ่งแวดล้อมของท้องถิ่น และ ยุทธศาสตร์จังหวัด และเชื่อมโยงหลักปรัชญาแผนยุทธศาสตร์ชาติ ๒๐ ปี แผนพัฒนาเศรษฐกิจและสังคมแห่งชาติและ Thailand ๔.๐	(๑๐)	
	สอดคล้องกับแผนพัฒนาภูมิภาค ยุทธศาสตร์พัฒนาภาค แผนพัฒนา เศรษฐกิจและสังคมแห่งชาติ แผนการบริหารราชการแผ่นดิน นโยบาย/ ยุทธศาสตร์ คสช. และนโยบายรัฐบาล หลักปรัชญา แผนยุทธศาสตร์ชาติ ๒๐ ปี และThailand ๔.๐	(๑๐)	

ประเด็นการพิจารณา	รายละเอียดหลักเกณฑ์	คะแนน เต็ม	คะแนน ที่ได้
๓.๔ วิสัยทัศน์	วิสัยทัศน์ ซึ่งมีลักษณะแสดงสถานภาพที่องค์กรปกครองส่วนท้องถิ่นต้องการจะเป็นหรือบรรลุถึงอนาคตอย่างชัดเจน สอดคล้องกับโอกาสและศักยภาพที่เป็นลักษณะเฉพาะขององค์กรปกครองส่วนท้องถิ่นและสัมพันธ์กับโครงการพัฒนา	(๕)	
๓.๕ กลยุทธ์	แสดงให้เห็นช่องทาง วิธีการ ภารกิจหรือสิ่งที่ต้องทำตามอำนาจหน้าที่ขององค์กรปกครองส่วนท้องถิ่นที่จะนำไปสู่การบรรลุวิสัยทัศน์ หรือแสดงให้เห็นถึงความชัดเจนในสิ่งที่จะดำเนินการให้บรรลุวิสัยทัศน์นั้น	(๕)	
๓.๖ เป้าประสงค์ของแต่ละประเด็นกลยุทธ์	เป้าประสงค์ของแต่ละประเด็นกลยุทธ์มีความสอดคล้องและสนับสนุนต่อกลยุทธ์ที่จะเกิดขึ้น มุ่งหมายสิ่งหนึ่งสิ่งใดที่ชัดเจน	(๕)	
๓.๗ จุดยืนทางยุทธศาสตร์(Positioning)	ความมุ่งมั่นอันแน่วแน่ในการวางแผนพัฒนาท้องถิ่น เพื่อให้บรรลุวิสัยทัศน์ขององค์กรปกครองส่วนท้องถิ่น ซึ่งเกิดจากศักยภาพของพื้นที่จริง ที่จะนำไปสู่ผลสำเร็จทางยุทธศาสตร์	(๕)	
๓.๘ แผนงาน	แผนงานหรือจุดมุ่งหมายเพื่อการพัฒนาในอนาคต กำหนดจุดมุ่งหมายในเรื่องใดเรื่องหนึ่งหรือแผนงานที่เกิดจากเป้าประสงค์ ตัวชี้วัด ค่าเป้าหมาย กลยุทธ์ จุดยืนทางยุทธศาสตร์ขององค์กรปกครองส่วนท้องถิ่นที่มีความชัดเจน นำไปสู่การทำโครงการพัฒนาท้องถิ่นในแผนพัฒนาท้องถิ่น โดยระบุแผนงานและความเชื่อมโยงดังกล่าว	(๕)	
๓.๙ ความเชื่อมโยงของยุทธศาสตร์ในภาพรวม	ความเชื่อมโยงองค์รวมที่นำไปสู่การพัฒนาท้องถิ่นที่เกิดผลผลิต/โครงการจากแผนยุทธศาสตร์ชาติ ๒๐ ปี แผนพัฒนาเศรษฐกิจและสังคมแห่งชาติ ฉบับที่ ๑๒ Thailand ๔.๐ แผนพัฒนาภาค/แผนพัฒนากลุ่มจังหวัด /แผนพัฒนาจังหวัด ยุทธศาสตร์การพัฒนาขององค์กรปกครองส่วนท้องถิ่นในเขตจังหวัด และยุทธศาสตร์ขององค์กรปกครองส่วนท้องถิ่น	(๕)	
รวมคะแนน		๑๐๐	

๓. แนวทางการพิจารณาการติดตามและประเมินผลโครงการเพื่อความสอดคล้องแผนพัฒนาท้องถิ่น

แนวทางการพิจารณาการติดตามและประเมินผลโครงการ
เพื่อความสอดคล้องแผนพัฒนาท้องถิ่น (พ.ศ. ๒๕๖๖ - ๒๕๗๐) ขององค์การปกครองส่วนท้องถิ่น

ประเด็นการพิจารณา	คะแนน
๑. การสรุปสถานการณ์การพิจารณา	๑๐
๒. การประเมินผลการนำแผนพัฒนาท้องถิ่นสี่ปีไปปฏิบัติในเชิงปริมาณ	๑๐
๓. การประเมินผลการนำแผนพัฒนาท้องถิ่นสี่ปีไปปฏิบัติในเชิงคุณภาพ	๑๐
๔. แผนงานและยุทธศาสตร์การพิจารณา	๑๐
๕. โครงการพัฒนา ประกอบด้วย	๖๐
๕.๑ ความชัดเจนของชื่อโครงการ	(๕)
๕.๒ กำหนดวัตถุประสงค์สอดคล้องกับโครงการ	(๕)
๕.๓ เป้าหมาย (ผลผลิตของโครงการ) มีความชัดเจนนำไปสู่การตั้งงบประมาณได้ถูกต้อง	(๕)
๕.๔ โครงการมีความสอดคล้องกับแผนยุทธศาสตร์ชาติ ๒๐ ปี	(๕)
๕.๕ เป้าหมาย (ผลผลิตของโครงการ) มีความสอดคล้องกับแผนพัฒนาเศรษฐกิจและสังคมแห่งชาติ	(๕)
๕.๖ โครงการมีความสอดคล้องกับ Thailand ๔.๐	(๕)
๕.๗ โครงการสอดคล้องกับยุทธศาสตร์จังหวัด	(๕)
๕.๘ โครงการแก้ไขปัญหาความยากจนหรือการเสริมสร้างให้ประเทศชาติมั่นคง มั่งคั่ง ยั่งยืน ภายใต้หลักปรัชญา	(๕)
๕.๙ งบประมาณ มีความสอดคล้องกับเป้าหมาย (ผลผลิตของโครงการ)	(๕)
๕.๑๐ มีการประมาณการราคาถูกต้องตามหลักวิธีการงบประมาณ	(๕)
๕.๑๑ มีการกำหนดตัวชี้วัด (KPI) และสอดคล้องกับวัตถุประสงค์และผลคาดว่าจะได้รับ	(๕)
๕.๑๒ ผลที่คาดว่าจะได้รับ สอดคล้องกับวัตถุประสงค์	(๕)
รวมคะแนน	๑๐๐

คะแนนรวม ๑๐๐ คะแนน เกณฑ์ที่ควรได้เพื่อให้เกิดความสอดคล้องและขับเคลื่อนการพัฒนาท้องถิ่นของ
องค์การปกครองส่วนท้องถิ่น ไม่ควรน้อยกว่า ร้อยละ ๘๐ (๘๐ คะแนน)

๔.แนวทางเบื้องต้นในการให้คะแนนแนวทางการพิจารณาการติดตามและประเมินผลโครงการเพื่อความสอดคล้องแผนพัฒนาท้องถิ่น (พ.ศ. ๒๕๖๖ - ๒๕๗๐) ขององค์กรปกครองส่วนท้องถิ่น

ประเด็นการพิจารณา	รายละเอียดหลักเกณฑ์	คะแนนเต็ม	คะแนนที่ได้
๑. การสรุปสถานการณ์การพัฒนา	เป็นการวิเคราะห์กรอบการจัดทำยุทธศาสตร์ขององค์กรปกครองส่วนท้องถิ่น (ใช้การวิเคราะห์ SWOT Analysis/Demand (Demand Analysis)/Global Demand และ Trend ปัจจุบันและสถานการณ์การเปลี่ยนแปลงที่มีผลต่อการพัฒนา อย่างน้อยต้องประกอบด้วยวิเคราะห์ศักยภาพด้านเศรษฐกิจ, ด้านสังคม, ด้านทรัพยากรธรรมชาติและสิ่งแวดล้อม)	๑๐	
๒. การประเมินผลการนำแผนพัฒนาท้องถิ่นสี่ปีไปปฏิบัติในเชิงปริมาณ	๑) การควบคุมที่มีตัวเลขต่างๆ เพื่อนำมาใช้วัดผลในเชิงปริมาณ เช่น การวัดจำนวนโครงการ กิจกรรม งานต่างๆ ก็คือผลผลิตนั่นเองว่าเป็นไปตามที่ตั้งเป้าหมายเอาไว้หรือไม่จำนวนที่ดำเนินการจริงตามที่ได้กำหนดไว้เท่าไร จำนวนที่ไม่สามารถดำเนินการได้มีจำนวนเท่าไร สามารถอธิบายได้ตามหลักประสิทธิภาพ (Efficiency) ของการพัฒนาท้องถิ่นตามอำนาจหน้าที่ที่กำหนดไว้ ๒) วิเคราะห์ผลกระทบ/สิ่งที่กระทบ (Impact) โครงการที่ดำเนินการในเชิงปริมาณ (Qualitative)	๑๐	
๓. การประเมินผลการนำแผนพัฒนาท้องถิ่นสี่ปีไปปฏิบัติในเชิงคุณภาพ	๑) การประเมินประสิทธิผลของแผนพัฒนาในเชิงคุณภาพคือการนำเอาเทคนิคฯ มาใช้เพื่อวัดค่าภารกิจ โครงการ กิจกรรม งานต่างๆ ที่ดำเนินการในพื้นที่นั้นๆ ตรงต่อความต้องการของประชาชนหรือไม่และเป็นไปตามอำนาจหน้าที่หรือไม่ ประชาชนพึงพอใจหรือไม่ สิ่งของ วัสดุ ครุภัณฑ์ การดำเนินการต่างๆ มีสภาพหรือลักษณะถูกต้อง คงทน ถาวร สามารถใช้การได้ตามวัตถุประสงค์หรือไม่ ซึ่งเป็นไปตามหลักประสิทธิผล (Effectiveness) ผลการปฏิบัติราชการตามที่บรรลุวัตถุประสงค์ และเป้าหมายของแผนปฏิบัติการตามที่ได้รับงบประมาณมาดำเนินการ รวมถึงสามารถเทียบเคียงกับส่วนราชการหรือหน่วยงาน ๒) วิเคราะห์ผลกระทบ/สิ่งที่กระทบ (Impact) โครงการที่ดำเนินการในเชิงคุณภาพ (Qualitative)	๑๐	
๔. แผนงานและยุทธศาสตร์การพัฒนา	๑) วิเคราะห์แผนงาน งาน ที่เกิดจากด้านต่างๆ มีความสอดคล้องกับยุทธศาสตร์ขององค์กรปกครองส่วนท้องถิ่นในมิติต่างๆ จนนำไปสู่การจัดทำโครงการพัฒนาท้องถิ่นโดยใช้ SWOT Analysis/Demand (Demand Analysis)/Global Demand/ Trend หรือหลักการบูรณาการ (Integration) กับองค์กรปกครองส่วนท้องถิ่นที่มีพื้นที่ติดต่อกัน ๒) วิเคราะห์แผนงาน งาน ที่เกิดจากด้านต่างๆ ที่สอดคล้องกับการแก้ไขปัญหาความยากจน หลักปรัชญา	๑๐	

ประเด็น การพิจารณา	รายละเอียดหลักเกณฑ์	คะแนน เต็ม	คะแนนที่ ได้
<p>๕. โครงการพัฒนา</p> <p>๕.๑ ความชัดเจนของชื่อโครงการ</p>	<p>ควรประกอบด้วยข้อมูลดังนี้</p> <p>เป็นโครงการที่มีวัตถุประสงค์สนองต่อยุทธศาสตร์การพัฒนาขององค์กรปกครองส่วนท้องถิ่นและดำเนินการเพื่อให้การพัฒนาบรรลุตามวิสัยทัศน์ขององค์กรปกครองส่วนท้องถิ่นที่กำหนดไว้ ชื่อโครงการมีความชัดเจนมุ่งไปเรื่องใดเรื่องหนึ่ง อ่านแล้วเข้าใจได้ว่าจะพัฒนาอะไรในอนาคต</p>	<p>๖๐ (๕)</p>	
<p>๕.๒ กำหนดวัตถุประสงค์สอดคล้องกับโครงการ</p> <p>๕.๓ เป้าหมาย (ผลผลิตของโครงการ) มีความชัดเจนนำไปสู่การตั้งงบประมาณได้ถูกต้อง</p>	<p>มีวัตถุประสงค์ชัดเจน (clear objective) โครงการต้องกำหนดวัตถุประสงค์สอดคล้องกับความเป็นมาของโครงการ สอดคล้องกับหลักการและเหตุผล วิธีการดำเนินงานต้องสอดคล้องกับวัตถุประสงค์ มีความเป็นไปได้ชัดเจน มีลักษณะเฉพาะเจาะจง</p>	<p>(๕)</p>	
<p>๕.๔ โครงการมีความสอดคล้องกับแผนยุทธศาสตร์ ๒๐ ปี</p>	<p>สภาพที่อยากให้เกิดขึ้นในอนาคตเป็นทิศทางที่ต้องไปถึงเป้าหมายต้องชัดเจน สามารถระบุจำนวนเท่าไร กลุ่มเป้าหมายคืออะไร มีผลผลิตอย่างไร กลุ่มเป้าหมาย พื้นที่ดำเนินงาน และระยะเวลาดำเนินงานอธิบายให้ชัดเจนว่าโครงการนี้จะทำที่ไหน เริ่มต้นในช่วงเวลาใดและจบลงเมื่อไร ใครคือกลุ่มเป้าหมายของโครงการ หากกลุ่มเป้าหมายมีหลายกลุ่ม ให้บอกชัดเจนไปว่าใครคือกลุ่มเป้าหมายหลัก ใครคือกลุ่มเป้าหมายรอง</p>	<p>(๕)</p>	
<p>๕.๕ เป้าหมาย (ผลผลิตของโครงการ) มีความสอดคล้องกับแผนพัฒนาเศรษฐกิจและสังคมแห่งชาติ</p>	<p>โครงการสอดคล้องกับ (๑) ความมั่นคง (๒) การสร้างความสามารถในการแข่งขัน (๓) การพัฒนาเสริมสร้างศักยภาพคน (๔) การสร้างโอกาสความเสมอภาคและเท่าเทียมกันทางสังคม (๕) การสร้างการเติบโตบนคุณภาพชีวิตที่เป็นมิตรต่อสิ่งแวดล้อม (๖) การปรับสมดุลและพัฒนาระบบการบริหารจัดการภาครัฐ เพื่อให้เกิดความมั่นคง มั่งคั่ง ยั่งยืน</p>	<p>(๕)</p>	
	<p>โครงการมีความสอดคล้องแผนพัฒนาเศรษฐกิจและสังคมแห่งชาติฉบับที่ ๑๒ โดย (๑) ยึดหลักปรัชญาเศรษฐกิจพอเพียง (๒) ยึดคนเป็นศูนย์กลางพัฒนา (๓) ยึดวิสัยทัศน์ภายใต้ยุทธศาสตร์ชาติ ๒๐ ปี (๔) ยึดเป้าหมายอนาคตประเทศไทย ๒๕๗๙ (๕) ยึดหลักการนำไปสู่ปฏิบัติให้เกิดผลสัมฤทธิ์อย่างจริงจังใน ๕ ปีที่ต่อยอดไปสู่ผลสัมฤทธิ์ที่เป็นเป้าหมายระยะยาว ภายใต้แนวทางการพัฒนา (๑) การยกระดับศักยภาพการแข่งขันและการหลุดพ้นกับดักรายได้ปานกลางสู่รายได้สูง (๒) การพัฒนาศักยภาพคนตามช่วงวัยและการปฏิรูประบบเพื่อสร้างสังคมสูงวัยอย่างมีคุณภาพ (๓) การลดความเหลื่อมล้ำทางสังคม (๔) การรองรับการเชื่อมโยงภูมิภาคและความเป็นเมือง (๕) การสร้างความเจริญเติบโตทางเศรษฐกิจและสังคมอย่างเป็นมิตรกับสิ่งแวดล้อม (๖) การบริหารราชการแผ่นดินที่มีประสิทธิภาพ</p>	<p>(๕)</p>	

ประเด็น การพิจารณา	รายละเอียดหลักเกณฑ์	คะแนน เต็ม	คะแนนที่ ได้
<p>๕.๖ โครงการมีความ สอดคล้อง</p> <p>๕.๗ โครงการสอดคล้องกับ ยุทธศาสตร์จังหวัด</p>	<p>โครงการมีลักษณะหรือสอดคล้องกับการปรับเปลี่ยนโครงสร้างเศรษฐกิจ ไปสู่ Value-Based Economy หรือเศรษฐกิจที่ขับเคลื่อนด้วยนวัตกรรม ทำ น้อย ได้มาก เช่น (๑) เปลี่ยนจากการผลิตสินค้า โภคภัณฑ์ไปสู่สินค้าเชิง นวัตกรรม (๒) เปลี่ยนจากการขับเคลื่อนประเทศด้วยภาคอุตสาหกรรม ไปสู่การขับเคลื่อนด้วยเทคโนโลยี ความคิดสร้างสรรค์และนวัตกรรม (๓) เปลี่ยนจากการเน้นภาคการผลิตสินค้าไปสู่การเน้นภาคบริการมากขึ้น รวมถึงโครงการที่เติมเต็มด้วยวิทยาการ ความคิดสร้างสรรค์ นวัตกรรม วิทยาศาสตร์ เทคโนโลยี และการวิจัยและพัฒนาแล้วต่อยอดความ ได้เปรียบเชิงเปรียบเทียบ เช่น ด้านการเกษตรเทคโนโลยีชีวภาพ สาธารณสุข วัฒนธรรม ฯลฯ</p>	(๕)	๕
<p>๕.๘ โครงการแก้ไขปัญหา ความยากจนหรือการ เสริมสร้างให้ประเทศชาติ มั่นคง มั่งคั่ง ยั่งยืน ภายใต้ หลักปรัชญา</p>	<p>โครงการพัฒนาท้องถิ่นมีความสอดคล้องกับห้วงระยะเวลาของ แผนพัฒนาจังหวัดที่ได้กำเนิดขึ้น เพื่อขับเคลื่อนการพัฒนาท้องถิ่นเสมือน หนึ่งการขับเคลื่อนการพัฒนาจังหวัด ซึ่งไม่สามารถแยกส่วนใดส่วนหนึ่ง ออกจากกันได้ นอกจากนี้โครงการพัฒนาท้องถิ่นต้องเป็นโครงการ เชื่อมต่อหรือเดินทางไปด้วยกันกับยุทธศาสตร์จังหวัดที่ได้กำหนดขึ้นเป็น ปัจจุบัน</p>	(๕)	๕
<p>๕.๙ งบประมาณมีความ สอดคล้องกับเป้าหมาย (ผลผลิตของโครงการ)</p> <p>๕.๑๐ มีการประมาณการ ราคาถูกต้องตามหลักวิธีการ</p>	<p>เป็นโครงการที่ดำเนินการภายใต้พื้นฐานความพอเพียงที่ประชาชน ดำเนินการเองหรือร่วมดำเนินการ เป็นโครงการต่อยอดและขยายได้ เป็น โครงการที่ประชาชนต้องการเพื่อให้เกิดความยั่งยืน ซึ่งมีลักษณะที่จะให้ ท้องถิ่นมีความมั่นคง มั่งคั่ง ยั่งยืน เป็นท้องถิ่นที่พัฒนาแล้วด้วยการ พัฒนาปรัชญาเศรษฐกิจพอเพียง</p>	(๕)	๕
<p>งบประมาณ</p>	<p>งบประมาณโครงการพัฒนาจะต้องคำนึงถึงหลักสำคัญ ๕ ประการในการ จัดทำโครงการได้แก่ (๑) ความประหยัด (Economy) (๒) ความมี ประสิทธิภาพ (Efficiency) (๓) ความมีประสิทธิภาพ (Effectiveness) (๔) ความ ยุติธรรม (Equity) (๕) ความโปร่งใส (Transparency)</p>	(๕)	๕
	<p>การประมาณราคาเพื่อการพัฒนาต้องให้สอดคล้องกับโครงการถูกต้อง ตามหลักวิชาการทางช่าง หลักของราคากลาง ราคากลางท้องถิ่น มีความ โปร่งใสในการกำหนดราคาและตรวจสอบในเชิงประจักษ์</p>	(๕)	๕

ประเด็น การพิจารณา	รายละเอียดหลักเกณฑ์	คะแนน เต็ม	คะแนนที่ ได้
๕.๑๑ มีการกำหนดตัวชี้วัด (KPI) และสอดคล้องกับ วัตถุประสงค์และผลที่คาดว่าจะได้รับ	มีการกำหนดตัวชี้วัดผลงาน (Key Performancy Indicator : KPI) ที่สามารถวัดได้ (measurable) ใช้บอกประสิทธิผล (effectiveness) ใช้บอกประสิทธิภาพ (efficiency) ได้ เช่น การกำหนดความพึงพอใจ การกำหนดร้อยละ การกำหนดอันเกิดจากผลของวัตถุประสงค์ที่เกิดขึ้นที่สิ่งที่ได้รับ (การคาดการณ์ คาดว่าจะได้รับ)	(๕)	
๕.๑๒ ผลที่คาดว่าจะได้รับ สอดคล้องกับวัตถุประสงค์	ผลที่ได้รับเป็นสิ่งที่เกิดขึ้นได้จริงจากการดำเนินการตามโครงการพัฒนาซึ่งสอดคล้องกับวัตถุประสงค์ที่ตั้งไว้ การได้ผลหรือผลที่เกิดขึ้นจะต้องเท่ากับวัตถุประสงค์หรือมากกว่าวัตถุประสงค์ ซึ่งการเขียนวัตถุประสงค์ควรคำนึงถึง (๑) ความเป็นไปได้และมีความเฉพาะเจาะจง ในการดำเนินงานตามโครงการ (๒) วัดและประเมินผลระดับของความสำเร็จได้ (๓) ระบุสิ่งที่ต้องการดำเนินงานอย่างชัดเจนและเฉพาะเจาะจงมากที่สุดและสามารถปฏิบัติได้ (๔) เป็นเหตุเป็นผล สอดคล้องกับความเป็นจริง (๕) ส่งผลต่อการบ่งบอกเวลาได้	(๕)	
รวมคะแนน	๑๐๐		

๕.การวัดผลในเชิงปริมาณและเชิงคุณภาพ

โดยใช้รูปแบบเชิงพรรณนา ซึ่งสามารถแสดงได้ทั้งการอธิบายเชิงสถิติ รูปภาพ กราฟ ข้อมูลต่างๆ จาก

๕.๑ ใช้แบบสำหรับการติดตามและประเมินผลเชิงปริมาณและคุณภาพ

(๑) แบบตัวบ่งชี้การปฏิบัติงาน

(๒) แบบบัตรคะแนน (Scorecard Model) แบบบัตรคะแนน Scorecard Model หรือ ของ

Kaplan & Norton

(๓) แบบมุ่งวัดผลสัมฤทธิ์(Result Framework Model (RF))

(๔) แบบเชิงเหตุผล (Logical Model) ตัวต้นแบบเหตุผล หรือ Logical Model

(๕) แบบวัดกระบวนการปฏิบัติงาน (Process Performance Measurement System

(PPMS)) ระบบการวัดกระบวนการปฏิบัติงาน หรือ PPMS

(๖) แบบประเมินโดยใช้วิธีการแก้ปัญหาคือเรียนรู้จากปัญหาที่เกิดขึ้นหรือ Problem-Solving Method

(๗) แบบการประเมินแบบมีส่วนร่วม (Participatory Methods)

(๘) แบบการประเมินผลกระทบ (Impact Evaluation)

(๙) แบบการประเมินความเสี่ยง (Risk Assessment Methods)

(๑๐) แบบการประเมินตนเอง (Self-assessment Model)

(๑๑) แบบอื่นๆที่องค์กรปกครองส่วนท้องถิ่นกำหนดขึ้นมา ทั้งนี้ต้องอยู่ภายใต้กรอบตามข้อ (๑)-(๑๐) หรือเป็นแบบผสมก็ได้

๕.๒ เชิงปริมาณ (Quantity) คุณภาพ (Quality) ผลที่ได้จริงๆคืออะไร ค่าใช้จ่าย (Cost) เวลา (Time) เป็นไปตามที่กำหนดหรือไม่

๕.๓ ประชาชนได้ประโยชน์อย่างไรหรือราชการได้ประโยชน์อย่างไร

๕.๔ วัดผลนั้นได้จริงหรือไม่ หรือวัดได้เท่าไร (Key Performance Indicators : KPIs)

๕.๕ ผลกระทบ (Impact)

๕.๖ ข้อเสนอแนะในการจัดทำแผนพัฒนาท้องถิ่นในอนาคต

๕.๖.๑ ผลกระทบนำไปสู่ออนาคต

๑. เกิดการพัฒนาพัฒนาที่ล่าช้า เพราะการดำเนินงานต่างๆ ขององค์กรปกครองส่วนท้องถิ่นต้องผ่านกระบวนการหลายขั้นตอน สลับซับซ้อน

๒. ประชาชนอาจเกิดความเบื่อหน่ายกับกระบวนการจัดทำแผนที่มีความยุ่งยากมากขึ้น

๓. ปัญหาอาจไม่ได้รับการแก้ไขอย่างตรงจุดเพราะข้อจำกัดของระเบียบกฎหมายที่ทำให้ยากและบางเรื่องอาจทำไม่ได้

๕.๖.๒ ข้อเสนอแนะ ผลจากการพัฒนา

๑. การจัดทำแผนพัฒนาท้องถิ่นควรพิจารณาใช้แผนยุทธศาสตร์การพัฒนามาเป็นกรอบในการจัดทำแผนพัฒนาท้องถิ่นและให้มีความสอดคล้องกัน

๒. การจัดทำแผนพัฒนาท้องถิ่นควรพิจารณางบประมาณและคำนึงถึงสถานะการคลังในการพิจารณาโครงการ/กิจกรรม ที่จะบรรจุในแผนพัฒนาถิ่น

๓. ควรเร่งรัดให้มีการดำเนินโครงการ/กิจกรรม ที่ตั้งในข้อบัญญัติงบประมาณรายจ่ายให้สามารถดำเนินการได้ในปีงบประมาณนั้น

๔. องค์การบริหารส่วนตำบลควรพิจารณาตั้งงบประมาณให้เพียงพอและเหมาะสมกับกับภารกิจแต่ละด้านที่ต้องดำเนินการ ซึ่งจะช่วยลดปัญหาในการโอนเพิ่ม โอนลด โอนตั้งจ่ายรายการใหม่

การประชุมคณะกรรมการพัฒนาองค์การบริหารส่วนตำบลชนงพระ
เพื่อพิจารณาร่างแผนพัฒนาท้องถิ่น (พ.ศ. ๒๕๖๖ - ๒๕๗๐)
วัน จันทร์ ที่ ๒๐ กันยายน พ.ศ.๒๕๖๔



การประชุมคณะกรรมการพัฒนาองค์การบริหารส่วนตำบลชนงพระ
เพื่อพิจารณาร่างแผนพัฒนาท้องถิ่น (พ.ศ. ๒๕๖๖ - ๒๕๗๐)
วัน อังคารที่ ๒๑ กันยายน พ.ศ.๒๕๖๔



