



แผนพัฒนาท้องถิ่น
พ.ศ. 2566 - 2570
ฉบับทบทวน



องค์การบริหารส่วนตำบลขนงพระ
อำเภอปากช่อง จังหวัดนครราชสีมา

ฝ่ายวิเคราะห์นโยบายและแผน
สำนักปลัด
องค์การบริหารส่วนตำบลขนงพระ
โทร. 044-002206



ประกาศองค์การบริหารส่วนตำบลชนงพระ
เรื่อง ประกาศใช้แผนพัฒนาท้องถิ่น (พ.ศ.๒๕๖๖ - ๒๕๗๐) ฉบับทบทวน

.....

ตามที่องค์การบริหารส่วนตำบลชนงพระ ได้จัดทำแผนพัฒนาท้องถิ่น (พ.ศ.๒๕๖๖ - ๒๕๗๐) ฉบับทบทวน ตามระเบียบกระทรวงมหาดไทยว่าด้วยการจัดทำแผนพัฒนาขององค์กรปกครองส่วนท้องถิ่น พ.ศ. ๒๕๔๘ แก้ไขเพิ่มเติม (ฉบับที่ ๒) พ.ศ. ๒๕๕๙ (ฉบับที่ ๓) พ.ศ. ๒๕๖๑ โดยได้รับความเห็นชอบจากคณะกรรมการพัฒนาท้องถิ่น ประชาคมท้องถิ่น และสภาองค์การบริหารส่วนตำบลชนงพระ ไปแล้วนั้น

อาศัยอำนาจตามความในหมวดที่ ๕ ข้อ ๒๔ แห่งระเบียบกระทรวงมหาดไทยว่าด้วยการจัดทำแผนขององค์กรปกครองส่วนท้องถิ่น พ.ศ. ๒๕๔๘ แก้ไขเพิ่มเติม (ฉบับที่ ๒) พ.ศ. ๒๕๕๙ (ฉบับที่ ๓) พ.ศ. ๒๕๖๑ จึงขอประกาศใช้แผนพัฒนาท้องถิ่น (พ.ศ. ๒๕๖๖ - ๒๕๗๐) ฉบับทบทวน เพื่อใช้เป็นแนวทางในการพัฒนาในปรับประมาณ (พ.ศ. ๒๕๖๖ - ๒๕๗๐) ต่อไปรายละเอียดตามเอกสารที่แนบมาพร้อมนี้

จึงประกาศให้ทราบโดยทั่วกัน

ประกาศ ณ วันที่ ๑๗ เดือน พฤษภาคม พ.ศ. ๒๕๖๕

(นางปะกองแก้ว ประทุมทิพย์)
นายกองค์การบริหารส่วนตำบลชนงพระ

คำนำ

ตามพระราชบัญญัติสภาตำบลและองค์การบริหารส่วนตำบล พ.ศ. ๒๕๓๗ มาตรา ๖๙/๑ และระเบียบกระทรวงมหาดไทยว่าด้วยการจัดทำแผนพัฒนาขององค์กรปกครองส่วนท้องถิ่น พ.ศ. ๒๕๔๘ และที่แก้ไขเพิ่มเติม ข้อ ๑๘ กำหนดให้แผนพัฒนาท้องถิ่น ครอบคลุม องค์การบริหารส่วนตำบล เมืองพัทยา และองค์กรปกครองส่วนท้องถิ่นอื่นที่มีกฎหมายจัดตั้ง ให้จัดทำหรือทบทวนให้แล้วเสร็จภายในเดือนตุลาคมก่อนปีงบประมาณถัดไป กรณีองค์การบริหารส่วนจังหวัดให้จัดทำหรือทบทวนให้แล้วเสร็จภายในเดือนพฤศจิกายนก่อนปีงบประมาณถัดไป โดยองค์การบริหารส่วนตำบลชนงพระได้มีประกาศใช้แผนพัฒนาท้องถิ่น (พ.ศ. ๒๕๖๑ - ๒๕๖๕) แล้วนั้น

ดังนั้น เพื่อให้การจัดทำแผนพัฒนาท้องถิ่นขององค์การบริหารส่วนตำบลชนงพระ สามารถบูรณาการแผนงาน/โครงการ/กิจกรรม และงบประมาณในพื้นที่ได้อย่างมีประสิทธิภาพ เกิดประโยชน์สูงสุดแก่ประชาชน องค์การบริหารส่วนตำบลชนงพระ จึงดำเนินการทบทวนแผนพัฒนาท้องถิ่น (พ.ศ.๒๕๖๖ - ๒๕๗๐) ตามแนวทางปฏิบัติของหนังสือกระทรวงมหาดไทย ด่วนที่สุด ที่ มท ๐๘๑๐.๓/ว ๗๔๖๗ ลงวันที่ ๑๔ ธันวาคม ๒๕๖๓ เรื่อง แนวทางการจัดทำแผนพัฒนาขององค์กรปกครองส่วนท้องถิ่น (พ.ศ. ๒๕๖๖ - ๒๕๗๐) ซึ่งกำหนดให้การทบทวนแผนพัฒนาท้องถิ่นของเทศบาล องค์การบริหารส่วนตำบล เมืองพัทยา และองค์การบริหารส่วนจังหวัด ต้องถือปฏิบัติตามข้อ ๑๗ แห่งระเบียบกระทรวงมหาดไทยว่าด้วยการจัดทำแผนพัฒนาขององค์กรปกครองส่วนท้องถิ่น พ.ศ. ๒๕๔๘ และที่แก้ไขเพิ่มเติม

ฝ่ายวิเคราะห์นโยบายและแผน
สำนักปลัด
องค์การบริหารส่วนตำบลชนงพระ

สารบัญ

หน้า

ส่วนที่ ๑ สภาพทั่วไปและข้อมูลพื้นฐาน

๑. ด้านกายภาพ.....	๓ - ๕
๒. ด้านการเมือง/การปกครอง.....	๕
๓. ประชากร.....	๕ - ๗
๔. สภาพทางสังคม.....	๗ - ๙
๕. ระบบบริการพื้นฐาน.....	๙ - ๑๑
๖. ระบบเศรษฐกิจ.....	๑๑ - ๑๒
๗. ศาสนา ประเพณี วัฒนธรรม.....	๑๒ - ๑๔
๘. ทรัพยากรธรรมชาติ.....	๑๔

ส่วนที่ ๒ ยุทธศาสตร์การพัฒนากองการปกครองส่วนท้องถิ่น

๑. ความสัมพันธ์ระหว่างแผนพัฒนาระดับมหภาค.....	๑๕ - ๓๐
๒. ยุทธศาสตร์ขององค์กรปกครองส่วนท้องถิ่น.....	๓๑ - ๔๔
๓. การวิเคราะห์เพื่อพัฒนาท้องถิ่น	
๓.๑. การวิเคราะห์กรอบการดำเนินงานยุทธศาสตร์ขององค์กรปกครองส่วนท้องถิ่น.....	๔๕ - ๔๗
๓.๒. การประเมินสถานการณ์สภาพแวดล้อมที่เกี่ยวข้อง.....	๔๘ - ๕๐

ส่วนที่ ๓ การนำแผนพัฒนาท้องถิ่นไปสู่การปฏิบัติ

๑. ยุทธศาสตร์การพัฒนาและแผนงาน.....	๕๒
บัญชีโครงการพัฒนาท้องถิ่น แบบ ผ.๐๑.....	๕๓ - ๕๔
บัญชีโครงการพัฒนาท้องถิ่น แบบ ผ.๐๒.....	๕๕ - ๓๐๓
บัญชีโครงการพัฒนาท้องถิ่น แบบ ผ.๐๒/๒.....	๓๐๔ - ๓๑๐
บัญชีโครงการพัฒนาท้องถิ่น แบบ ผ.๐๓.....	๓๑๑ - ๓๑๔

ส่วนที่ ๔ การติดตามและประเมินผล

๑. การติดตามและประเมินผลยุทธศาสตร์.....	๓๑๖
๒. การติดตามและประเมินผลโครงการ.....	๓๑๗ - ๓๑๘
๓. สรุปผลการพัฒนาท้องถิ่น.....	๓๑๘ - ๓๑๙
๔. ข้อเสนอแนะในการจัดทำแผนพัฒนาท้องถิ่นในอนาคต	
๔.๑. ผลกระทบนำไปสู่นาคต.....	๓๒๐ - ๓๒๒
๔.๒. ข้อเสนอแนะ ผลจากการพัฒนา.....	๓๒๒ - ๓๒๓
๔.๓. แนวทางการพิจารณาการติดตามและประเมินผลแผนพัฒนาท้องถิ่น.....	๓๒๔ - ๓๓๓

ภาคผนวก

ส่วนที่ ๑ สภาพทั่วไปและข้อมูลพื้นฐาน

๑. ด้านกายภาพ

๑.๑ ที่ตั้งของหมู่บ้านหรือชุมชนหรือตำบล (แผนที่ประกอบ)

ประมาณก่อนปี พ.ศ. ๒๕๑๗ กลุ่มคนกลุ่มหนึ่งอพยพมาจากจังหวัดนครนายก มาตั้งถิ่นฐานริมลำน้ำตะคอง ที่เป็นบริเวณที่ราบลุ่มสามารถทำนาได้ ตั้งถิ่นฐานเป็นหมู่บ้านและสร้างสำนักสงฆ์ขึ้น โดยมีพระภิกษุสงฆ์รูปหนึ่งเป็นผู้นำ และเป็นที่เคารพนับถือของคนกลุ่มนี้ และเมื่อพระภิกษุสงฆ์รูปนั้นได้มรณภาพลงประชาชนกลุ่มนี้จึงทำพิธีฌาปนกิจศพให้แก่พระภิกษุสงฆ์รูปดังกล่าวตามจารีตประเพณี แต่มีเรื่องอัศจรรย์คือบริเวณใบบนและคิ้วของพระภิกษุสงฆ์รูปนั้นไฟไม่สามารถเผาไหม้ได้ ประชาชนที่อพยพมาตั้งถิ่นฐานบริเวณนั้นจึงเรียกขานพื้นที่ดังกล่าวว่า ชนงพระ แปลว่า “คิ้วพระ”

องค์การบริหารส่วนตำบลชนงพระ ได้ยกฐานะจาก สภาตำบลชนงพระ ขึ้นเป็นองค์การบริหารส่วนตำบลชนงพระ ตามพระราชบัญญัติสภาตำบลและองค์การบริหารส่วนตำบล พ.ศ. ๒๕๓๗ และประกาศกระทรวงมหาดไทย เรื่อง จัดตั้งองค์การบริหารส่วนตำบล เมื่อวันที่ ๒ มีนาคม ๒๕๓๘ โดยมีที่ตั้งสำนักงานเลขที่ ๑๙๙ หมู่ที่ ๑ ตำบลชนงพระ อำเภอปากช่อง จังหวัดนครราชสีมา ห่างจากทางหลวงหมายเลข ๒ (ถนนมิตรภาพ) ประมาณ ๑๒ กิโลเมตร และห่างจากที่ว่าการอำเภอปากช่อง ประมาณ ๑๖ กิโลเมตร มีพื้นที่ทั้งหมดประมาณ ๙๔.๕๔ ตารางกิโลเมตร หรือคิดเป็นจำนวนประมาณ ๕๙,๐๙๐ ไร่ โดยมีที่ตั้งและอาณาเขต ดังนี้

ที่ตั้งและอาณาเขต

ทิศเหนือ	ติดต่อ	ตำบลปากช่อง และตำบลหนองสาหร่าย อำเภอปากช่อง จังหวัดนครราชสีมา
ทิศใต้	ติดต่อ	ตำบลหมูสี และตำบลโป่งตาลอง อำเภอปากช่อง จังหวัดนครราชสีมา
ทิศตะวันออก	ติดต่อ	ตำบลหนองสาหร่าย และตำบลวังกระแจะ อำเภอปากช่อง จังหวัดนครราชสีมา
ทิศตะวันตก	ติดต่อ	ตำบลหนองน้ำแดง อำเภอปากช่อง จังหวัดนครราชสีมา

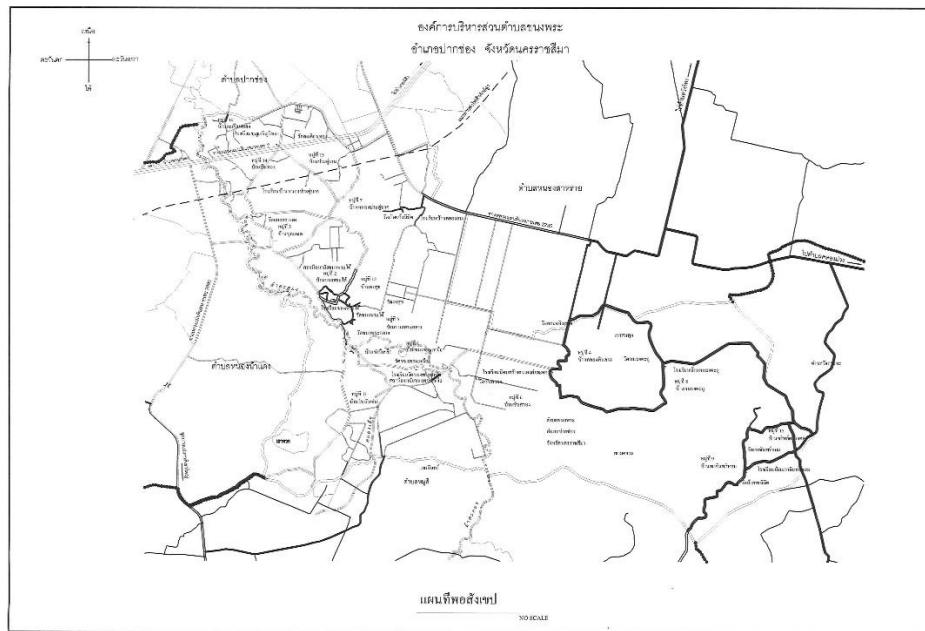

๑.๒ ลักษณะภูมิประเทศ

ลักษณะพื้นที่โดยรวมของตำบลชนงพระ ส่วนใหญ่มีลักษณะเป็นเนินเขาเตี้ยผสมกับพื้นที่ราบเอียง เป็นลอนคลื่น ทางด้านทิศตะวันตกและด้านทิศใต้มีลักษณะเป็นภูเขาที่มีความสูงประมาณ ๕๐๐ - ๖๐๐ เมตร มีแหล่งน้ำธรรมชาติไหลผ่านพื้นที่ตำบลชนงพระ ได้แก่ แม่น้ำลำตะคอง

๑.๓ ลักษณะภูมิอากาศ

สภาพภูมิอากาศของตำบลชนงพระ จัดอยู่ในพื้นที่ประเภททุ่งหญ้าเขตร้อน (Tropical Savanna) โดยมีลมมรสุมหลักพัดผ่าน คือ ลมมรสุมตะวันออกเฉียงเหนือ โดยพัดจากทิศตะวันออกเฉียงเหนือ หรือทิศตะวันออกเฉียงเหนือ ทำให้อากาศหนาวเย็นและแห้งแล้ง กับลมมรสุมตะวันตกเฉียงใต้ ซึ่งพัดจากทิศตะวันตกเฉียงใต้หรือทิศใต้ทำให้อากาศชุ่มชื้นและมีฝนตกชุกโดยทั่วไปสามารถแบ่งฤดูกาลออก ได้เป็น ๓ ฤดูกาล ดังนี้

๑) ฤดูฝน เริ่มต้นตั้งแต่เดือน พฤษภาคม ถึงเดือน ตุลาคม ของทุกปี เริ่มมีฝนตกชุกตั้งแต่เดือน เมษายน จนถึงเดือน ตุลาคม โดยมีปริมาณน้ำฝนสูงสุดในเดือนตุลาคม

๒) ฤดูหนาว สภาพอากาศจะเริ่มเปลี่ยนจากฤดูฝนไปสู่ฤดูหนาวตั้งแต่มิถุนายนถึงกลางเดือนกุมภาพันธ์ ระยะเวลาที่ได้รับอิทธิพลจากมรสุมตะวันออกเฉียงเหนือ ซึ่งเป็นลมหนาวที่พัดจากประเทศจีน

๓) ฤดูร้อน เริ่มตั้งแต่มิถุนายนถึงกลางเดือนพฤษภาคม ช่วงที่อากาศร้อนที่สุดอยู่ในเดือน มีนาคม ถึงเดือนเมษายน มีอุณหภูมิสูงสุด ๓๖.๘๘ องศาเซลเซียส

๑.๔ ลักษณะของดิน

การกำเนิดเกิดจากการสลายตัวผุพังอยู่กับที่และหรือเคลื่อนย้ายมาเป็นระยะทางใกล้ๆ โดยแรงโน้มถ่วงของโลกของหินดินดานที่มีสีจาง หินสเลท หรือหินที่คล้ายคลึงกัน สภาพพื้นที่ลาดเอียงเป็นลอนคลื่นถึงเนินเขาหรือเขา มีความลาดชัน ๔ - ๓๕% การระบายน้ำดี การไหลบ่าของน้ำบนผิวดินเร็ว สภาพซึมน้ำได้ของน้ำปานกลาง พืช

พรรณธรรมชาติและการใช้ประโยชน์ที่ดินเป็นป่าเบญจพรรณ และป่าดิบแล้ง บางแห่งปกพืชไร่ ลักษณะและสมบัติของดินเป็นดินต้นถึงหินต้นกำเนิด ดินบนเป็นดินร่วนหรือดินร่วนปนทรายแบ่ง สีนํ้าตาลปนเทาหรือสีนํ้าตาลเข้ม ปฏิกริยาดินเป็นกรดจัดถึงกรดกลาง (pH ๕.๕ - ๗.๐) ดินบนตอนล่างเป็นดินร่วนปนดินเหนียวปนกรวดมาก หรือดินร่วนเหนียวปนทรายแบ่งปนกรวดมาก หรือดินเหนียวปนกรวดมากปฏิกริยาดินเป็นกรดจัดถึงกรดเล็กน้อย (pH ๕.๕ - ๖.๕) ดินล่างตอนล่างสีนํ้าตาลปนเหลืองหรือสีนํ้าตาลถึงนํ้าตาลเข้มจะพบหินที่กำลังสลายตัวที่ความลึกไม่เกิน ๕๐ ซม. จากผิวดิน

๒. ด้านการเมือง/การปกครอง

๒.๑ การปกครอง

ตำบลชนงพระ แบ่งเขตการปกครองออกเป็น ๑๕ หมู่บ้าน

๒.๒ การเลือกตั้ง

องค์การบริหารส่วนตำบลชนงพระ แบ่งเขตการเลือกตั้งสมาชิกสภาท้องถิ่นออกเป็น ๑๕ เขตเลือกตั้ง โดยกำหนดให้หมู่บ้านเป็นเขตเลือกตั้ง

๓. ช่วงอายุและจำนวนประชากร

๓.๑ ข้อมูลเกี่ยวกับจำนวนประชากร (ข้อมูลเปรียบเทียบย้อนหลัง ๓-๕ ปี และการคาดการณ์ในอนาคต)

องค์การบริหารส่วนตำบลชนงพระ มีจำนวนประชากรปัจจุบันทั้งสิ้น ๑๓,๐๙๐ คน โดยแบ่งแยกเป็นชาย ๖,๔๑๔ คน หญิง ๖,๖๗๖ คน และจำนวนครัวเรือน ๗,๓๗๘ ครัวเรือน รายละเอียดแยกเป็นรายหมู่บ้าน ได้ดังนี้

จำนวนประชากรในเขตตำบลชนงพระ ปี ๒๕๖๕

จำนวนประชากรทั้งหมด ๑๓,๐๙๐ คน แบ่งออกเป็น

๑. ประชากรเพศชาย ๖,๔๑๔ คน ๒. ประชากรเพศหญิง ๖,๖๗๖ คน ๓. จำนวนครัวเรือน ๗,๓๗๘ ครัวเรือน

หมู่ที่	หมู่บ้าน	ประชากร		รวม (คน)	จำนวน ครัวเรือน	กำนัน/ผู้ใหญ่บ้าน
		ชาย (คน)	หญิง (คน)			
๑	บ้านชนงพระเหนือ	๗๗๑	๘๑๑	๑,๕๘๒	๖๓๗	นายประดิษฐ์ พรหมจันทิก
๒	บ้านชนงพระใต้	๘๑๔	๘๘๑	๑,๖๙๕	๗๗๐	นางลำดวน ขำปุ
๓	บ้านบุกระเจด	๔๔๐	๔๑๗	๘๕๗	๔๔๓	นายศรัชัย หนูเจ็ก
๔	บ้านคลองหินลาด	๒๘๖	๓๒๓	๖๐๙	๒๕๔	นายสำเร็จ ช่างงาน
๕	บ้านชนงพระกลาง	๕๖๓	๕๓๔	๑,๐๙๗	๗๕๑	นายโกล สิมพ์ขุนทด
๖	บ้านซับสวอง	๔๕๓	๔๕๒	๙๐๕	๔๘๗	นายพรประดิษฐ์ นันขุนทด
๗	บ้านประดู่ปาก	๒๗๔	๓๒๘	๖๐๒	๓๕๑	นายสุโรจน์ พุดขุนทด
๘	บ้านหนองตะกู่	๕๗๘	๕๙๔	๑,๑๗๒	๕๒๑	นายไพฑูรย์ แก้วศรี
๙	บ้านเขาจันทน์หอม	๒๗๗	๒๘๑	๕๕๘	๒๖๓	นายนิวัติ แม้นรัมย์
๑๐	บ้านตะเคียนทอง	๔๖๕	๕๑๐	๙๗๕	๘๘๒	นายสวัสดิ์ ศรีม่วง
๑๑	บ้านโพนันฆ่า	๒๗๑	๒๗๘	๕๔๙	๘๗๔	นางรัชณี มาลัยมี
๑๒	บ้านผาสู	๓๖๐	๓๕๒	๗๑๒	๓๗๑	นายนิรัน โดจันทิก

๑๓	บ้านประดู่งาม	๒๙๙	๒๙๕	๕๙๔	๒๒๔	นายจำปี หล้าแก้ว
๑๔	บ้านปิ่นทอง	๓๖๐	๓๙๕	๗๕๕	๓๙๑	นายพยงค์ เอี่ยมดี
๑๕	บ้านทรัพย์ศรีมงคล	๒๐๓	๒๒๕	๔๒๘	๑๕๙	นางมาลินี แซ่ลี
รวม		๖,๔๑๔	๖,๖๗๖	๑๓,๐๙๐	๗,๓๗๘	

(**ข้อมูลจากสถิติประชากรจากทะเบียนบ้าน ตรวจสอบข้อมูลแยกรายพื้นที่ ระดับตำบล/แขวง เขตพื้นที่ ตำบลชนงพระ อำเภอปากช่อง จังหวัดนครราชสีมา ตรวจสอบข้อมูล เดือนกุมภาพันธ์ ๒๕๖๕ **)

๓.๒ แยกเป็นช่วงอายุและจำนวนประชากร

จำนวนประชากร จำแนกตามช่วงอายุ ปี ๒๕๖๕ ที่อาศัยอยู่ในครัวเรือนในวันสำรวจข้อมูลความ จำเป็นพื้นฐาน ระดับตำบล ปี ๒๕๖๕

ตำบลชนงพระ อำเภอปากช่อง จังหวัดนครราชสีมา ภาคตะวันออกเฉียงเหนือ

มีครัวเรือนทั้งหมด	๗,๓๙๐ ครัวเรือน
จำนวนประชากรที่อาศัยอยู่จริง ทั้งหมด	๑๓,๐๘๖ คน
เพศชาย	๖,๔๑๒ คน
เพศหญิง	๖,๖๗๔ คน

จำแนกตามช่วงอายุในสถิติประชากร แยกรายละเอียด

ระดับตำบล/แขวง เขตพื้นที่ ตำบลชนงพระ อำเภอปากช่อง จังหวัดนครราชสีมา
ของเดือน มีนาคม ๒๕๖๕

ช่วงอายุ	เพศชาย		เพศหญิง		รวม	
	คน	ร้อยละ	คน	ร้อยละ	คน	ร้อยละ
น้อยกว่า ๑ ปี - ๙ ปี	๖๖๘	๔๗.๗๘	๗๓๐	๕๒.๒๒	๑,๓๙๘	๑๐.๖๘
๑๐ ปี - ๑๙ ปี	๙๐๔	๕๑.๓๓	๘๕๗	๔๘.๖๗	๑,๗๖๑	๑๓.๕๖
๒๐ ปี - ๒๙ ปี	๙๒๙	๕๐.๖๐	๙๐๗	๔๙.๔๐	๑,๘๓๖	๑๔.๐๓
๓๐ ปี - ๓๙ ปี	๙๔๔	๔๘.๑๖	๑,๐๑๖	๕๑.๘๔	๑,๙๖๐	๑๔.๙๘
๔๐ ปี - ๔๙ ปี	๑,๐๐๓	๔๙.๕๑	๑,๐๒๓	๕๐.๔๙	๒,๐๒๖	๑๕.๔๘
๕๐ ปี - ๕๙ ปี	๑,๐๑๐	๕๐.๐๕	๑,๐๐๘	๔๙.๙๕	๒,๐๑๘	๑๕.๔๒
๖๐ ปี - ๖๙ ปี	๕๗๐	๔๗.๖๒	๖๒๗	๕๒.๓๘	๑,๑๙๗	๙.๑๕
๗๐ ปี - ๗๙ ปี	๒๖๒	๔๓.๗๔	๓๓๗	๕๖.๒๖	๕๙๙	๔.๕๘
๘๐ ปี - ๘๙ ปี	๙๔	๔๑.๗๘	๑๓๑	๕๘.๒๒	๒๒๕	๑.๗๒
๙๐ ปี - ๙๙ ปี	๒๔	๔๑.๓๘	๓๔	๕๘.๖๒	๕๘	๐.๔๔
มากกว่า ๑๐๐ ปี	๔	๕๐.๐๐	๔	๕๐.๐๐	๘	๐.๐๖
รวม	๖,๔๑๒	๔๙.๐๐	๖,๖๗๔	๕๑.๐๐	๑๓,๐๘๖	๑๐๐.๐๐

(**ข้อมูลจาก สำนักทะเบียนอำเภอปากช่อง จังหวัดนครราชสีมา **)

ตารางเปรียบเทียบจำนวนประชากร

รายการ	พ.ศ.๒๕๖๑	พ.ศ.๒๕๖๒	พ.ศ.๒๕๖๓	พ.ศ.๒๕๖๔	พ.ศ.๒๕๖๕
ประชากรชาย	๖,๓๒๑	๖,๓๖๓	๖,๓๗๖	๖,๓๙๘	๖,๔๑๒
ประชากรหญิง	๖,๔๔๑	๖,๕๑๗	๖,๕๕๙	๖,๕๒๕	๖,๖๗๔
รวม	๑๒,๗๖๒	๑๒,๘๘๐	๑๒,๙๓๕	๑๓,๐๒๓	๑๓,๐๘๖
ครัวเรือน	๖,๘๑๖	๖,๙๔๓	๗,๐๙๘	๗,๒๘๗	๗,๓๙๐

(**ข้อมูลจากสถิติทะเบียนบ้าน แยกรายพื้นที่ ระดับตำบล ข้อมูล ของตำบลชนงพระ อำเภอปากช่อง จังหวัดนครราชสีมา**)

๔. สภาพทางสังคม

๔.๑ การศึกษา

จำนวนประชากร จำแนกตามระดับการศึกษา ปี ๒๕๖๕
ข้อมูลความจำเป็น ตำบลชนงพระ อำเภอปากช่อง จังหวัดนครราชสีมา

ระดับการศึกษา	จำนวนที่สำรวจทั้งหมด	ผ่านเกณฑ์		ไม่ผ่านเกณฑ์	
		จำนวน	ร้อยละ	จำนวน	ร้อยละ
- เด็กอายุ ๓ - ๕ ปี ได้รับการเลี้ยงดูเตรียมความพร้อมก่อนวัยเรียน	๗๖	๗๖	๑๐๐.๐๐	๐	๐.๐๐
- เด็กอายุ ๖ - ๑๔ ปี ได้รับการศึกษาภาคบังคับ ๙ ปี	๘๔๖	๘๔๖	๑๐๐.๐๐	๐	๐.๐๐
- เด็กจบชั้น ม.๓ ได้เรียนต่อ ม.๔ หรือเทียบเท่า	๐	๐	๐.๐๐	๐	๐.๐๐
- คนในครัวเรือนที่จบการศึกษาภาคบังคับ ๙ ปี ที่ไม่ได้เรียนต่อและยังไม่มียานทำ ได้รับการฝึกอบรมด้านอาชีพ	๐	๐	๐.๐๐	๐	๐.๐๐
- คนอายุ ๑๕ - ๑๙ ปี อ่าน เขียน ภาษาไทย และคิดเลขอย่างง่ายได้	๘๘๙	๘๘๙	๑๐๐.๐๐	๐	๐.๐๐

(**ข้อมูลจากกองการศึกษาฯ และวัฒนธรรม องค์การบริหารส่วนตำบลชนงพระ ปี พ.ศ.๒๕๖๕ **)

ศูนย์พัฒนาเด็กเล็กสังกัดองค์การบริหารส่วนตำบลชนงพระ จำนวน ๕ แห่ง ดังนี้

ที่	ชื่อโรงเรียน	จำนวน (ครู)	จำนวนนักเรียน (คน)	หมายเหตุ
๑	ศูนย์พัฒนาเด็กเล็ก อบต.ชนงพระ	๒	๒๔	
๒	ศูนย์พัฒนาเด็กเล็กบ้านชนงพระเหนือ	๒	๒๙	
๓	ศูนย์พัฒนาเด็กเล็กบ้านซับสวอง	๒	๓๓	
๔	ศูนย์พัฒนาเด็กเล็กบ้านหนองตะกู่	๒	๒๑	
๕	ศูนย์พัฒนาเด็กเล็กบ้านเขาจันทน์หอม	๒	๑๘	

โรงเรียนสังกัดสำนักงานคณะกรรมการการศึกษาขั้นพื้นฐาน จำนวน ๕ แห่ง ดังนี้

ที่	ชื่อโรงเรียน	จำนวน (ครู)	จำนวนนักเรียน (คน)	หมายเหตุ
๑	โรงเรียนชนงพระใต้	๒๔	๓๑๕	
๒	โรงเรียนวัดชนงพระเหนือ	๑๔	๑๔๑	
๓	โรงเรียนนิคมสร้างตนเองลำตะคอง ๕	๑๒	๑๗๗	
๔	โรงเรียนบ้านหนองตะกู	๑๒	๑๒๑	
๕	โรงเรียนบ้านเขาจันทน์หอม	๙	๙๒	

(**ข้อมูลจากกองการศึกษา ศาสนา และวัฒนธรรมองค์การบริหารส่วนตำบลชนงพระ**)

๔.๒ สาธารณสุข

- ๑.โรงพยาบาลส่งเสริมสุขภาพตำบลชนงพระเหนือ จำนวน ๑ แห่ง
- ๒.โรงพยาบาลส่งเสริมสุขภาพตำบลชนงพระใต้ จำนวน ๑ แห่ง
- ๓.สถานพยาบาล จำนวน ๑ แห่ง
- ๔.ร้านขายยา จำนวน ๑ แห่ง

๔.๓ อาชญากรรม

องค์การบริหารส่วนตำบลชนงพระ ไม่มีเหตุอาชญากรรมเกิดขึ้น แต่มีเหตุการณ์ลักขโมยทรัพย์สินประชาชน ซึ่งองค์การบริหารส่วนตำบลก็ได้ดำเนินการป้องกันการเกิดเหตุดังกล่าว จากการสำรวจข้อมูลพื้นฐานพบว่า ส่วนมากครัวเรือนมีการป้องกันอุบัติภัยอย่างถูกวิธีมีความปลอดภัยในชีวิตและทรัพย์สิน ที่ไม่มีการป้องกันอุบัติเหตุ อาชญากรรม วิธีการแก้ปัญหาขององค์การบริหารส่วนตำบลที่สามารถดำเนินการได้ตามอำนาจหน้าที่และงบประมาณที่มีอยู่อย่างจำกัด คือการติดตั้ง กล้องวงจรปิด สัญญาณไฟกระพริบทางร่วมทางแยก รวมทั้งได้ตั้งจุดตรวจ จุดสกัด จุดบริการ ในช่วงเทศกาลที่มีวันหยุดหลายวันเพื่ออำนวยความสะดวกให้กับประชาชน ทั้งที่มีการร่วมมือกันหลายฝ่าย เป็นเรื่องที่ทางองค์การบริหารส่วนตำบลจะต้องหาวิธีที่จะแก้ไขปัญหาให้กับประชาชนต่อไปตามอำนาจหน้าที่ที่สามารถดำเนินการได้

๔.๔ ยาเสพติด

ปัญหายาเสพติดในหมู่บ้านขององค์การบริหารส่วนตำบลชนงพระ สถานีตำรวจภูธรปากช่องแจ้งว่าหมู่บ้านในความรับผิดชอบขององค์การบริหารส่วนตำบลชนงพระ มีผู้ที่ติดยาเสพติดจำนวนมาก และเป็นพื้นที่เฝ้าระวังทุกหมู่บ้าน เนื่องจากเป็นพื้นที่เศรษฐกิจมีนักท่องเที่ยว เข้า-ออก ตลอดทั้งปี และมีเส้นทางในการสัญจรเชื่อมต่อได้ทั้งถนนทางหลวงสายหลัก ทางหลวงชนบท เขตพื้นที่ความรับผิดชอบขององค์กรปกครองส่วนท้องถิ่นอื่นๆ ที่ใกล้เคียงอีกหลายแห่ง กลุ่มผู้ค้ายาเสพติดจึงใช้เส้นทางในความรับผิดชอบขององค์การบริหารส่วนตำบลชนงพระ ในการลักลอบขนส่งซื้อขายยาเสพติดอยู่เป็นประจำ สำหรับการแก้ไขปัญหาขององค์การบริหารส่วนตำบลชนงพระ ได้ดำเนินการตามอำนาจหน้าที่ในการป้องกันและปราบปรามในเบื้องต้น เช่น การณรงค์ การประชาสัมพันธ์ การแจ้งเบาะแส การฝึกอบรมให้ความรู้ รวมทั้งการบูรณาการร่วมกับหน่วยงานที่เกี่ยวข้องเมื่อได้รับการประสานงานด้วยดีมาโดยตลอด

๔.๕ การสังคมสงเคราะห์

ตารางแสดงจำนวนผู้รับเบี้ยยังชีพผู้สูงอายุ คนพิการ ผู้ป่วยเอดส์
ตามนโยบายเร่งด่วนของรัฐบาล ประจำปี ๒๕๖๕

หมู่ที่	ผู้สูงอายุ (คน)	คนพิการ (คน)	ผู้ป่วยเอดส์ (คน)
๑	๒๓๒	๕๒	-
๒	๒๒๘	๕๑	-
๓	๑๔๔	๑๗	-
๔	๙๒	๒๐	-
๕	๑๒๘	๓๔	-
๖	๑๒๙	๒๕	-
๗	๖๔	๒๓	-
๘	๑๔๖	๓๔	-
๙	๙๓	๒๐	-
๑๐	๑๓๓	๒๖	๒
๑๑	๘๘	๕	-
๑๒	๑๐๕	๑๘	-
๑๓	๗๗	๒๗	-
๑๔	๙๐	๙	-
๑๕	๔๗	๑๕	๑
รวม	๑,๗๙๖	๓๗๖	๓

(**ข้อมูลจากงานสวัสดิการและพัฒนาชุมชนขององค์การบริหารส่วนตำบลหนองพระ**)

๕. ระบบบริการพื้นฐาน

๕.๑ การคมนาคมขนส่ง (ทางบก ทางน้ำ ทางราง ฯลฯ)

มีถนนลาดยางแอสฟัลท์ติก ถนนคอนกรีตเสริมเหล็ก (คสล.) ถนนหินคลุก และถนนลูกรัง

หมู่ที่	หมู่บ้าน	จำนวนสาย ทางรวม (สาย)	ถนนลาดยาง แอสฟัลท์ติก (สาย)	ถนนคอนกรีต เสริมเหล็ก (สาย)	ถนนหินคลุก (สาย)	ถนนลูกรัง (สาย)
๑	บ้านหนองพระเหนือ	๓๘	๑๗	๑๘	๑	๒
๒	บ้านหนองพระใต้	๑๕	๘	๖	-	๑
๓	บ้านบุกระเจ็ด	๒๐	๖	๑๒	-	๒
๔	บ้านคลองหินลาด	๑๒	๑๐	๒	-	-
๕	บ้านหนองพระกลาง	๒๙	๗	๑๘	๑	๓
๖	บ้านซับสวอง	๑๘	๑๐	๗	-	๑
๗	บ้านประดู่ปาก	๑๖	๑๒	๔	-	-
๘	บ้านหนองตะกู่	๑๕	๑๐	๕	-	-

๙	บ้านเขาจันทน์หอม	๙	๓	๑	-	๕
๑๐	บ้านตะเคียนทอง	๒๑	๑๖	๔	-	๑
๑๑	บ้านโบนินชำ	๒๗	๑๒	๑๐	๑๑	๔
๑๒	บ้านผาสุข	๒๑	๑๑	๘	๒	-
๑๓	บ้านประดู่งาม	๑๑	๖	๓	๒	-
๑๔	บ้านปิ่นทอง	๑๐	๗	๓	-	-
๑๕	บ้านทรัพย์ศรีมงคล	๑๓	๖	๓	๔	-
รวม		๒๗๕	๑๔๑	๑๐๔	๑๑	๑๙
ถนนเชื่อมระหว่างตำบล			๑๒	-	-	-
ถนนในการรับผิดชอบของหน่วยงานอื่น			๑	-	-	-

(**ข้อมูลจากกองช่างองค์การบริหารส่วนตำบลชนงพระ**)

๕.๒ การไฟฟ้า

- จำนวนครัวเรือนที่ใช้ไฟฟ้า ๗,๒๘๗ ครัวเรือน
- พื้นที่ที่ได้รับบริการไฟฟ้า คิดเป็นร้อยละ ๑๐๐ ของพื้นที่ทั้งหมด

๕.๓ การประปา

ระบบประปาหมู่บ้าน จำนวน ๔๕ แห่ง และระบบประปาส่วนภูมิภาค จำนวน ๑ แห่ง ดังนี้

หมู่ที่ ๑	บ้านชนงพระเหนือ	จำนวน ๕ แห่ง
หมู่ที่ ๒	บ้านชนงพระใต้	จำนวน - แห่ง
หมู่ที่ ๓	บ้านบุกระเจด	จำนวน ๕ แห่ง
หมู่ที่ ๔	บ้านคลองหินลาด	จำนวน ๔ แห่ง
หมู่ที่ ๕	บ้านชนงพระกลาง	จำนวน ๒ แห่ง
หมู่ที่ ๖	บ้านซับสนอง	จำนวน ๑ แห่ง
หมู่ที่ ๗	บ้านประดู่บาก	จำนวน ๓ แห่ง
หมู่ที่ ๘	บ้านหนองตะกู่	จำนวน ๗ แห่ง
หมู่ที่ ๙	บ้านเขาจันทน์หอม	จำนวน ๔ แห่ง
หมู่ที่ ๑๐	บ้านตะเคียนทอง	จำนวน ๒ แห่ง
หมู่ที่ ๑๑	บ้านโบนินชำ	จำนวน ๒ แห่ง
หมู่ที่ ๑๒	บ้านผาสุข	จำนวน - แห่ง
หมู่ที่ ๑๓	บ้านประดู่งาม	จำนวน ๔ แห่ง
หมู่ที่ ๑๔	บ้านปิ่นทอง	จำนวน ๓ แห่ง
หมู่ที่ ๑๕	บ้านทรัพย์ศรีมงคล	จำนวน ๓ แห่ง
ระบบประปาส่วนภูมิภาค		จำนวน ๑ แห่ง (ตั้งอยู่หมู่ที่ ๑ บ้านชนงพระเหนือ)

๕.๔ โทรศัพท์

ปัจจุบันใช้โทรศัพท์เคลื่อนที่ทุกครัวเรือน คิดเป็นร้อยละ ๑๐๐ ของจำนวนครัวเรือนทั้งหมด

๕.๕ ไปรษณีย์/การสื่อสาร/การขนส่ง/วัสดุ ครุภัณฑ์

ไม่มีที่ทำการไปรษณีย์แต่มีผู้รับส่งไปรษณีย์ ซึ่งอยู่ในเขตบริการของไปรษณีย์เขาใหญ่

๖. ระบบเศรษฐกิจ

๖.๑ การเกษตร

ประชาชนส่วนใหญ่ของตำบลชนงพระ ประกอบอาชีพเกษตรกรรม ได้แก่ การทำนา ทำไร่ข้าวโพด ไร่มันสำปะหลัง ไร่อ้อย การปลูกพืชผักต่าง ๆ และยังมีการทำสวน ได้แก่ สวนมะม่วง น้อยหน่า ขนุน มะขามหวาน รองลงมาคืออาชีพรับจ้างและค้าขาย

๖.๒ การประมง

(ในเขตองค์การบริหารส่วนตำบลชนงพระไม่มีการประมง)

๖.๓ การปศุสัตว์

ประชากรตำบลชนงพระ ประกอบอาชีพปศุสัตว์ประมาณร้อยละ ๑๐ ได้แก่ เลี้ยงสุกร โคเนื้อ โคนม เป็ด ไก่

๖.๔ การบริการ

๑. โรงแรม	จำนวน ๑๓ แห่ง
๒. รีสอร์ทและห้องพักรายวัน	จำนวน ๒๕ แห่ง
๓. ปั้มน้ำมันขนาดใหญ่และขนาดเล็ก	จำนวน ๑๑ แห่ง
๔. ปั้มน้ำ	จำนวน ๒ แห่ง
๕. ร้านค้าหมู่บ้าน	จำนวน ๑๕๗ แห่ง
๖. ร้านเสริมสวย	จำนวน ๑๓ แห่ง

๖.๕ การท่องเที่ยว

๑.สวนสัตว์โบรินซ์	จำนวน ๑ แห่ง
๒.น้ำตกเขาแม่ชี	จำนวน ๑ แห่ง

๖.๖ อุตสาหกรรม

๑.โรงงาน	จำนวน ๑ แห่ง
๒.ฟาร์มหมู	จำนวน ๒ แห่ง
๓.ฟาร์มไก่	จำนวน ๑๗ แห่ง
๔.ฟาร์มม้า	จำนวน ๘ แห่ง

๖.๗ การพาณิชย์และกลุ่มอาชีพ

กลุ่มอาชีพ

มีกลุ่มอาชีพ จำนวน ๒ กลุ่ม

- | | |
|--|---------------|
| ๑.วิสาหกิจชุมชนกลุ่มโคเนื้อโคขุนตำบลชนงพระ | จำนวน ๑ กลุ่ม |
| ๒.กลุ่มดอกไม้จันทร์ | จำนวน ๑ กลุ่ม |

๖.๘ แรงงาน

แรงงานที่ใช้ในภาคเกษตรกรรมส่วนใหญ่เป็นแรงงานที่ได้จากสมาชิกในครัวเรือน และมีการจ้างแรงงานจากเพื่อนบ้านภายในตำบลและตำบลใกล้เคียง นอกจากภาคเกษตรกรรมประชากรของตำบลชนงพระ ผู้ที่ประกอบอาชีพรับจ้างส่วนใหญ่จะไปทำงานในโรงงานประเภทต่าง ๆ ที่ตั้งอยู่ในพื้นที่อำเภอปากช่อง อำเภอเมือง นครราชสีมา และจังหวัดใกล้เคียง เช่น สระบุรี ปทุมธานี กรุงเทพฯ

๗. ศาสนา ประเพณี วัฒนธรรม

๗.๑ การนับถือศาสนา

คนอายุ ๕ ปีขึ้นไป ปฏิบัติกิจกรรมทางศาสนาอย่างน้อยสัปดาห์ละ ๑ ครั้ง และเขตรับผิดชอบองค์การบริหารส่วนตำบลชนงพระมีวัดจำนวนทั้งสิ้น ๑๓ แห่ง ได้แก่

- | | |
|-----------------------------------|--|
| ๑. วัดชนงพระเหนือ | ตั้งอยู่ที่หมู่ ๑ บ้านชนงพระเหนือ |
| ๒. วัดชนงพระใต้ | ตั้งอยู่ที่หมู่ ๒ บ้านชนงพระใต้ |
| ๓. วัดแก่งกลางดงวราราม | ตั้งอยู่ที่หมู่ ๓ บ้านบุกระแฉด |
| ๔. วัดคลองหินลาด | ตั้งอยู่ที่หมู่ ๔ บ้านคลองหินลาด |
| ๕. วัดชนงพระกลาง | ตั้งอยู่ที่หมู่ ๕ บ้านชนงพระกลาง |
| ๖. วัดชัยสวอง | ตั้งอยู่ที่หมู่ ๖ บ้านชัยสวอง |
| ๗. วัดเขาแม่ชี | ตั้งอยู่ที่หมู่ ๖ บ้านชัยสวอง |
| ๘. วัดเกิดแก้วนิมิต (หนองผักแว่น) | ตั้งอยู่ที่หมู่ ๗ บ้านประดู่บาก |
| ๙. สถานปฏิบัติธรรม | ตั้งอยู่ที่หมู่ ๗ บ้านประดู่บาก |
| ๑๐. วัดหนองตะกุก | ตั้งอยู่ที่หมู่ ๘ บ้านหนองตะกุก |
| ๑๑. วัดเขาจันทร์หอม | ตั้งอยู่ที่หมู่ ๙ บ้านเขาจันทร์หอม |
| ๑๒. วัดตะเคียนทอง | ตั้งอยู่ที่หมู่ ๑๐ บ้านตะเคียนทอง |
| ๑๓. วัดผาสุข | ตั้งอยู่ที่หมู่ ๑๒ บ้านผาสุข (ฝั่ง ๑๔) |

จำนวนประชากร จำแนกตามศาสนา ปี ๒๕๖๕
ข้อมูลความจำเป็นพื้นฐานระดับตำบล
ตำบลชนงพระ อำเภอปากช่อง จังหวัดนครราชสีมา ภาคตะวันออกเฉียงเหนือ

ศาสนา	เพศชาย		เพศหญิง		รวม	
	คน	ร้อยละ	คน	ร้อยละ	คน	ร้อยละ
พุทธ	๓,๔๗๔	๔๙.๔๔	๓,๕๒๙	๕๐.๒๓	๗,๐๐๓	๙๙.๖๗
คริสต์	๔	๐.๐๖	๑	๐.๐๑	๕	๐.๐๗
อิสลาม	๙	๐.๑๓	๖	๐.๐๘	๑๕	๐.๒๑
ซิกข์	๐	๐.๐๐	๐	๐.๐๐	๐	๐.๐๐
ฮินดู	๐	๐.๐๐	๐	๐.๐๐	๐	๐.๐๐
อื่น ๆ	๑	๐.๐๑	๒	๐.๐๓	๓	๐.๐๔
รวม	๓,๔๘๘	๔๙.๖๔	๓,๕๓๘	๕๐.๓๖	๗,๐๒๖	๑๐๐.๐๐

(**ข้อมูลจากงานสถิติการองค์การบริหารส่วนตำบลชนงพระ**)

๗.๒ ประเพณีและงานประจำปี

๑. ประเพณีวันสงกรานต์ และวันผู้สูงอายุ ประมาณเดือนเมษายน ของทุกปี กิจกรรมสังเขปน้ำดำหัว ผู้สูงอายุ สรงน้ำพระ การประกวดการแสดงของผู้สูงอายุ และจัดแข่งขันกีฬาพื้นบ้าน

๒. ประเพณีวันลอยกระทง ประมาณเดือนพฤศจิกายน ของทุกปี กิจกรรมสังเขป การประกวด กระทง การประกวดนางนพมาศ การนำกระทงไปลอยในแม่น้ำ และทำความสะอาดแม่น้ำ ลำคลอง

๓. ประเพณีวันเข้าพรรษา ประมาณเดือนกรกฎาคม ของทุกปี กิจกรรมสังเขป ถวายเทียนพรรษา ถวายผ้าอาบน้ำฝน ทำบุญตักบาตร ฟังธรรมเทศนา รักษาอุโบสถศีล

๔. ประเพณีบุญกลางบ้าน ประมาณเดือนเมษายน - พฤษภาคม ของทุกปี การทำบุญกลางบ้าน จะกระทำกัน ระหว่างเดือนเมษายน - พฤษภาคม โดยมีความเชื่อว่าบุคคลผู้ทำบุญจะเป็นผู้อยู่รอดปลอดภัย มีความอุดมสมบูรณ์เหลือกินเหลือใช้ ซึ่งประเพณีนี้ได้ถือปฏิบัติสืบต่อกันมานานนับหลายปีแล้ว การทำบุญกลางบ้านเป็นการทำบุญตลอดจนบูชาและอุทิศส่วนกุศลให้แก่พระภูมิเจ้าที่ เจ้ากรรมนายเวร ฯลฯ เพื่อขอ ความคุ้มครองให้อยู่เย็นเป็นสุข และประสบความสำเร็จรุ่งเรืองในหน้าที่การงาน ขับไล่สิ่งเลวร้ายต่าง ๆ ในรอบปีที่ผ่านมาให้หมดสิ้นไป

๗.๓ ภูมิปัญญาท้องถิ่น ภาษาถิ่น

๗.๓.๑) ภูมิปัญญาท้องถิ่น

๑.ทำเครื่องจักรสานใช้สำหรับในครัวเรือน

๒.การทำระหัดวิดน้ำ

๗.๓.๒) ภาษาถิ่น

ประชากรร้อยละ ๙๐% พูดภาษาอีสาน (พื้นบ้าน)

๗.๔ OTOPสินค้าพื้นเมืองและของที่ระลึก

(องค์การบริหารส่วนตำบลชนงพระ ไม่มีสินค้าOTOPสินค้าพื้นเมืองและของที่ระลึก)

๘. ทรัพยากรธรรมชาติ

๘.๑ น้ำ

๑. แหล่งน้ำธรรมชาติ

(๑) แม่น้ำลำตะคอง จำนวน ๑ สาย

(๒) แม่น้ำตกเขาแม่ชี จำนวน ๑ แห่ง

๒. แหล่งน้ำที่สร้างขึ้น

(๑) ประปาหมู่บ้าน จำนวน ๔๕ แห่ง

(๒) ประปาส่วนภูมิภาค จำนวน ๑ แห่ง

(๓) ฝายเก็บน้ำ จำนวน ๑ แห่ง

๘.๒ ป่าไม้

พื้นที่ส่วนใหญ่เป็นป่าดิบชื้นและไม้พุ่มจพพรรณ โดยทั่วไปเป็นป่าโปร่งประกอบด้วยต้นไม้ขนาดกลางเป็นส่วนมา พื้นที่ป่าไม่รกทึบ ในฤดูแล้งต้นไม้ทั้งหมดจะมีการผลัดใบและมีไฟไหม้ป่า มีพันธุ์ไม้ขึ้นคละ กันมาก ชนิด เช่น ไม้แดง ประดู่ มะค่าโมง ชิงชัน ตะแบก และไม้เต็งรัง เป็นต้น

๘.๓ ภูเขา

ลักษณะพื้นที่โดยรวมส่วนใหญ่มีลักษณะเป็นเนินเขาเตี้ย ๆ ผสมกับพื้นที่ราบเอียงเป็นลอนคลื่นทางด้านทิศตะวันตก และด้านทิศใต้มีลักษณะเป็นภูเขามีสภาพสูงประมาณ ๕๐๐ - ๖๐๐ เมตร

๘.๔ คุณภาพของทรัพยากรธรรมชาติ

๑. น้ำ (ต้นน้ำลำตะคอง) ซึ่งมีความสำคัญต่อการดำรงชีวิตและยังเป็นปัจจัยสำคัญในการทำการเกษตรและการทำอุตสาหกรรมต่าง ๆ ของชาวตำบลชนงพระ

๒. ดิน ที่มีความสำคัญต่อการดำรงชีวิตของคน สัตว์ และพืชซึ่งใช้เป็นแหล่งเพาะปลูก ซึ่งทำให้เกิดผลผลิตทางอาหารแก่คนและสัตว์ อีกทั้งเป็นที่อยู่อาศัยของพืชและสัตว์หลายชนิด

๓. ป่าไม้ ที่มีความสำคัญต่อการดำรงชีวิตของสิ่งมีชีวิตมากมายและยังเป็นแหล่งที่อยู่อาศัยของสัตว์ป่าต่าง ๆ เป็นแหล่งผลิตอาหาร สมุนไพร เป็นแหล่งผลิตไม้ ซึ่งคนนำมาใช้ทำสิ่งของเครื่องใช้ต่าง ๆ และยังช่วยสร้างสมดุลให้แก่สภาพแวดล้อม เช่น เป็นแหล่งต้นน้ำลำธาร ทำให้เกิดความชุ่มชื้นป้องกันการพังทลายของหน้าดินและบรรเทาความรุนแรงของลมพายุ เป็นต้น

ส่วนที่ ๒

ยุทธศาสตร์การพัฒนาศูนย์ปกครองส่วนท้องถิ่น

๑. ความสัมพันธ์ระหว่างแผนพัฒนาระดับมหภาค

➤ ๑.๑ แผนยุทธศาสตร์ชาติ ๒๐ ปี

กรอบยุทธศาสตร์ชาติระยะ 20 ปี (พ.ศ. 2560 – 2579)

เพื่อให้บรรลุวิสัยทัศน์
 “ประเทศมีความมั่นคง มั่งคั่ง ยั่งยืน
 เป็นประเทศพัฒนาแล้ว ด้วยการพัฒนา
 ตามปรัชญาของเศรษฐกิจพอเพียง”
 นำไปสู่การพัฒนาให้คนไทยมีความสุข
 และตอบสนองต่อการบรรลุ
 ซึ่งผลประโยชน์แห่งชาติ ในการที่จะพัฒนา
 คุณภาพชีวิต สร้างรายได้ระดับสูง
 เป็นประเทศพัฒนาแล้ว และสร้างความสุขของ
 คนไทย สังคมมีความมั่นคง เสมอภาคและ
 เป็นธรรม ประเทศสามารถแข่งขันได้ในระบบ
 เศรษฐกิจ



กรอบแนวทางที่สำคัญของยุทธศาสตร์ชาติระยะ 20 ปี



1. ด้านความมั่นคง

- (1) เสริมสร้างความมั่นคงของสถาบันหลักและการปกครองระบอบประชาธิปไตยอันมีพระมหากษัตริย์ทรงเป็นประมุข
- (2) ปฏิรูปกลไกการบริหารประเทศและพัฒนาความมั่นคงทางการเมือง ขจัดคอร์รัปชัน สร้างความเชื่อมั่นในกระบวนการยุติธรรม
- (3) การรักษาความมั่นคงภายในและความสงบเรียบร้อยภายใน ตลอดจนการบริหารจัดการความมั่นคงชายแดนและชายฝั่งทะเล
- (4) การพัฒนาระบบ กลไก มาตรการและความร่วมมือระหว่างประเทศทุกระดับ และรักษาคุณภาพความสัมพันธ์กับประเทศมหาอำนาจ เพื่อป้องกันและแก้ไขปัญหาความมั่นคงรูปแบบใหม่
- (5) การพัฒนาเสริมสร้างศักยภาพการฝึกกำลังป้องกันประเทศ การรักษาความสงบเรียบร้อยภายในประเทศ สร้างความร่วมมือกับประเทศเพื่อนบ้านและมิตรประเทศ
- (6) การพัฒนาระบบการเตรียมพร้อมแห่งชาติและระบบบริหารจัดการภัยพิบัติ รักษาความมั่นคงของฐานทรัพยากรธรรมชาติสิ่งแวดล้อม
- (7) การปรับกระบวนการทำงานของกลไกที่เกี่ยวข้องจากแนวตั้งสู่แนวระนาบมากขึ้น

กรอบแนวทางที่สำคัญของยุทธศาสตร์ชาติระยะ 20 ปี

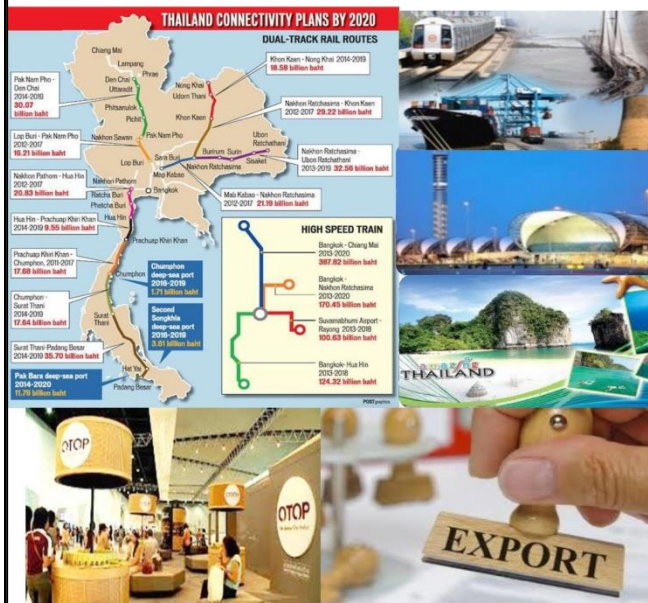

2.ด้านการสร้างความสามารถในการแข่งขัน

- (1) การพัฒนาสมรรถนะทางเศรษฐกิจ ส่งเสริมการค้า การลงทุน พัฒนาสู่ชาติการค้า
- (2) การพัฒนาภาคการผลิตและบริการ เสริมสร้างฐานการผลิตเข้มแข็ง ยั่งยืน และส่งเสริมเกษตรกรรายย่อยสู่เกษตรยั่งยืนเป็นมิตรกับสิ่งแวดล้อม
- (3) การพัฒนาผู้ประกอบการและเศรษฐกิจชุมชน พัฒนาทักษะผู้ประกอบการ ยกระดับผลิตภาพแรงงานและพัฒนา SMEs สู่สากล
- (4) การพัฒนาพื้นที่เศรษฐกิจพิเศษและเมือง พัฒนาเขตเศรษฐกิจพิเศษชายแดน และพัฒนาระบบเมืองศูนย์กลางความเจริญ
- (5) การลงทุนพัฒนาโครงสร้างพื้นฐาน ด้านการขนส่ง ความมั่นคงและพลังงาน ระบบเทคโนโลยีสารสนเทศ และการวิจัยและพัฒนา
- (6) การเชื่อมโยงกับภูมิภาคและเศรษฐกิจโลก สร้างความเป็นหุ้นส่วน การพัฒนากับนานาชาติ ส่งเสริมให้ไทยเป็นฐานของการประกอบธุรกิจ ฯลฯ

กรอบแนวทางที่สำคัญของยุทธศาสตร์ชาติระยะ 20 ปี



3.ด้านการพัฒนาและเสริมสร้างศักยภาพคน

- (1) พัฒนาศักยภาพคนตลอดช่วงชีวิต
- (2) การยกระดับการศึกษาและการเรียนรู้ให้มีคุณภาพเท่าเทียมและทั่วถึง
- (3) ปลุกฝังระเบียบวินัย คุณธรรม จริยธรรม ค่านิยมที่พึงประสงค์
- (4) การสร้างเสริมให้คนมีสุขภาวะที่ดี
- (5) การสร้างความอยู่ดีมีสุขของครอบครัวไทย

4.ด้านการสร้างโอกาสความเสมอภาค และเท่าเทียมกันทางสังคม

- (1) สร้างความมั่นคงและการลดความเหลื่อมล้ำทางเศรษฐกิจและสังคม
- (2) พัฒนาระบบบริการและระบบบริหารจัดการสุขภาพ
- (3) มีสภาพแวดล้อมและนวัตกรรมที่เอื้อต่อการดำรงชีวิตในสังคมสูงวัย
- (4) สร้างความเข้มแข็งของสถาบันทางสังคม พุนทางวัฒนธรรมและความเข้มแข็งของชุมชน
- (5) พัฒนาการสื่อสารมวลชนให้เป็นกลไกในการสนับสนุนการพัฒนา

กรอบแนวทางที่สำคัญของยุทธศาสตร์ชาติระยะ 20 ปี



5.ด้านการสร้างการเติบโตบน คุณภาพชีวิตที่เป็นมิตรกับสิ่งแวดล้อม

- (1) จัดระบบอนุรักษ์ ฟื้นฟูและป้องกันการทำลายทรัพยากรธรรมชาติ
- (2) วางระบบบริหารจัดการน้ำให้มีประสิทธิภาพทั้ง 25 ลุ่มน้ำ เน้นการปรับระบบการบริหารจัดการอุทกภัยอย่างบูรณาการ
- (3) การพัฒนาและใช้พลังงานที่เป็นมิตรกับสิ่งแวดล้อม
- (4) การพัฒนาเมืองอุตสาหกรรมเชิงนิเวศและเมืองที่เป็นมิตรกับสิ่งแวดล้อม
- (5) การร่วมลดปัญหาโลกร้อนและปรับตัวให้พร้อมกับการเปลี่ยนแปลงสภาพภูมิอากาศ
- (6) การใช้เครื่องมือทางเศรษฐศาสตร์และนโยบายการคลังเพื่อสิ่งแวดล้อม

28

กรอบแนวทางที่สำคัญของยุทธศาสตร์ชาติระยะ 20 ปี



6.ด้านการปรับสมดุลและพัฒนา ระบบการบริหารจัดการภาครัฐ

- (1) การปรับปรุงโครงสร้าง บทบาท ภารกิจของหน่วยงานภาครัฐ ให้มีขนาดที่เหมาะสม
- (2) การวางระบบบริหารราชการแบบบูรณาการ
- (3) การพัฒนาระบบบริหารจัดการกำลังคนและพัฒนาบุคลากรภาครัฐ
- (4) การต่อต้านการทุจริตและประพฤติมิชอบ
- (5) การปรับปรุงกฎหมายและระเบียบต่าง ๆ
- (6) ให้ทันสมัย เป็นธรรมและเป็นสากล
- (7) พัฒนาระบบการให้บริการประชาชนของหน่วยงานภาครัฐ
- (8) ปรับปรุงการบริหารจัดการรายได้และรายจ่ายของภาครัฐ

29

➤ ๑.๒ แผนพัฒนาเศรษฐกิจและสังคมแห่งชาติ ฉบับที่ ๑๒ (พ.ศ.๒๕๖๐-๒๕๖๔)



แผนพัฒนาเศรษฐกิจและสังคมแห่งชาติ ฉบับที่ ๑๒ พ.ศ.๒๕๖๐-๒๕๖๔ ได้น้อมนำหลัก “ปรัชญาเศรษฐกิจพอเพียง” มาเป็นปรัชญานำทางในการพัฒนาประเทศอย่างต่อเนื่องจากแผนพัฒนาเศรษฐกิจและสังคมแห่งชาติ ฉบับที่ ๙-๑๑ โดยการจัดทำแผนพัฒนาเศรษฐกิจและสังคมแห่งชาติฉบับที่ ๑๒ ครั้งนี้ สำนักคณะกรรมการพัฒนาเศรษฐกิจและสังคมแห่งชาติ (สศช.) ได้จัดทำบนพื้นฐานของกรอบยุทธศาสตร์ชาติ ๒๐ ปี (พ.ศ.๒๕๖๐-๒๕๗๙) ซึ่งเป็นแผนหลักของการพัฒนาประเทศ และเป้าหมายการพัฒนาที่ยั่งยืน (Sustainable Development Goals : SDGs) รวมทั้งการปรับโครงสร้างประเทศไทยไปสู่ประเทศไทย ๔.๐ ตลอดจนจนประเด็นการปฏิรูปประเทศ นอกจากนี้ได้ให้ความสำคัญกับการมีส่วนร่วมของภาคีการพัฒนาทุกภาคส่วน เพื่อร่วมกันกำหนดวิสัยทัศน์และทิศทางการพัฒนาประเทศ รวมทั้งร่วมจัดทำรายละเอียดยุทธศาสตร์ของแผนฯ เพื่อมุ่งสู่ “ความมั่นคง มั่งคั่ง และยั่งยืน”

6-6-4 ยุทธศาสตร์ชาติ 20 ปี สู่ยุทธศาสตร์ของแผนพัฒนาฯ ฉบับที่ 12



แผนพัฒนาฯ ฉบับที่ ๑๒ ได้กำหนดยุทธศาสตร์การพัฒนาประเทศไว้ทั้งหมด ๑๐ ยุทธศาสตร์ ดังนี้

๑. การเสริมสร้างและพัฒนาศักยภาพทุนมนุษย์
๒. ยุทธศาสตร์การสร้างความเป็นธรรมและลดความเหลื่อมล้ำในสังคม
๓. ยุทธศาสตร์การสร้างความเข้มแข็งทางเศรษฐกิจและแข่งขันได้อย่างยั่งยืน
๔. ยุทธศาสตร์การเติบโตที่เป็นมิตรกับสิ่งแวดล้อมเพื่อการพัฒนาที่ยั่งยืน
๕. ยุทธศาสตร์การเสริมสร้างความมั่นคงแห่งชาติเพื่อการพัฒนาประเทศสู่ความมั่งคั่งและยั่งยืน
๖. ยุทธศาสตร์การบริหารจัดการในภาครัฐ การป้องกันการทุจริตประพฤติมิชอบ และธรรมาภิบาลในสังคมไทย
๗. ยุทธศาสตร์การพัฒนาโครงสร้างพื้นฐานและระบบโลจิสติกส์
๘. ยุทธศาสตร์การพัฒนาวิทยาศาสตร์ เทคโนโลยี วิจัย และนวัตกรรม
๙. ยุทธศาสตร์การพัฒนาภาค เมือง และพื้นที่เศรษฐกิจ
๑๐. ยุทธศาสตร์ความร่วมมือระหว่างประเทศเพื่อการพัฒนา

แผนพัฒนาฯ ฉบับที่ ๑๒ ได้กำหนดยุทธศาสตร์การพัฒนาประเทศไว้ทั้งหมด ๑๐ ยุทธศาสตร์ โดยมียุทธศาสตร์ตามกรอบยุทธศาสตร์ชาติ ๒๐ ปี และอีก ๔ ยุทธศาสตร์ที่เป็นปัจจัยสนับสนุน ดังนี้

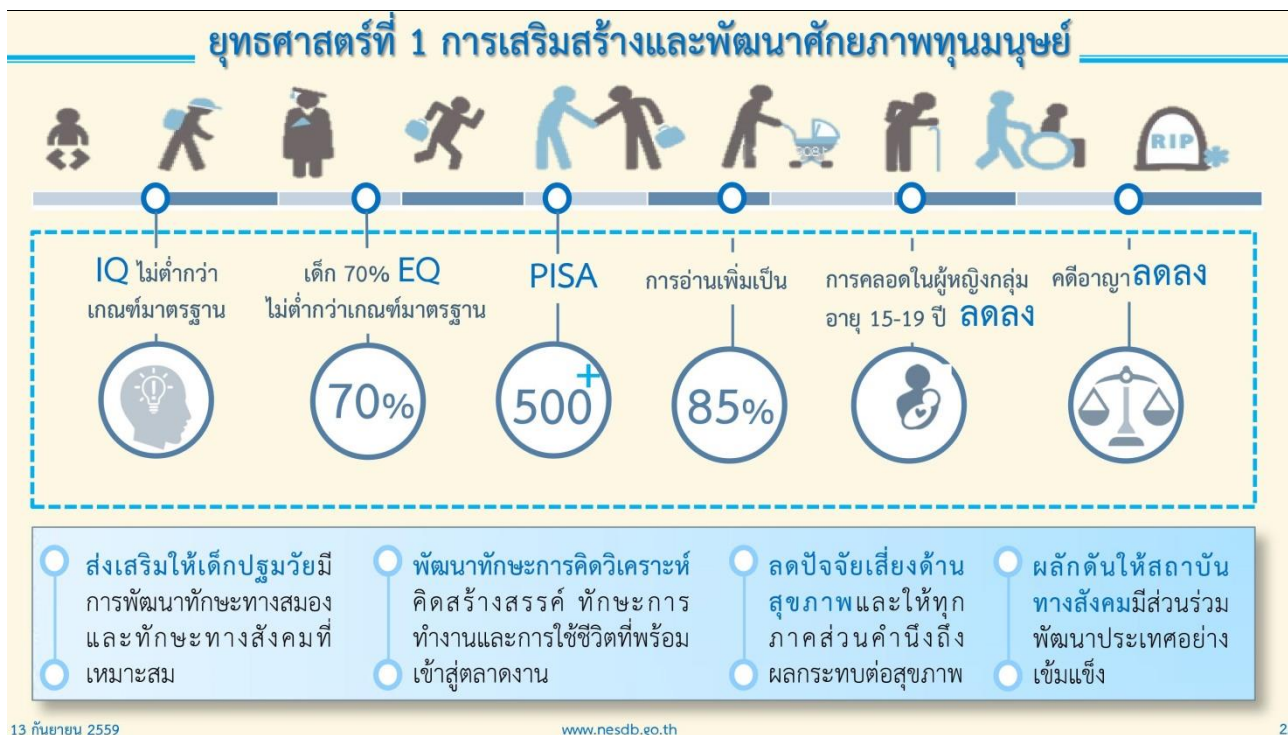

ยุทธศาสตร์ที่ 3 การสร้างความเข้มแข็งทางเศรษฐกิจและแข่งขันได้อย่างยั่งยืน



13 กันยายน 2559

www.nesdb.go.th

26

ยุทธศาสตร์ที่ 4 การเติบโตที่เป็นมิตรกับสิ่งแวดล้อมเพื่อการพัฒนาอย่างยั่งยืน



13 กันยายน 2559

www.nesdb.go.th

26

ยุทธศาสตร์ที่ 5 การเสริมสร้างความมั่นคงแห่งชาติเพื่อการพัฒนา ประเทศสู่ความมั่งคั่งและยั่งยืน

แนวทาง

- ★ ประเทศไทยมีความสัมพันธ์และความร่วมมือด้านความมั่นคงในกลุ่มประเทศนานาประเทศ
- ★ ปกป้องและเชิดชูสถาบันพระมหากษัตริย์
- ★ สังคมมีความสมานฉันท์
- ★ ประชาชนในจังหวัดชายแดนภาคใต้มีความปลอดภัยในชีวิตและทรัพย์สิน
- ★ ประเทศไทยมีความพร้อมต่อการรับมือภัยคุกคามทางทหาร
- ★ อันดับความเสี่ยงจากการก่อการร้ายต่ำกว่าอันดับที่ 20 ของโลก
- ★ อันดับความเสี่ยงจากการโจมตีด้านไซเบอร์ในต่ำกว่าอันดับที่ 10 ของโลก



เสริมสร้างความปรองดองของคนในชาติและมีกลไกในการตรวจสอบและพัฒนาภาคการเมือง

พัฒนาเสริมสร้างศักยภาพการป้องกันประเทศ

ส่งเสริมความร่วมมือกับต่างประเทศด้านความมั่นคง

เป้าหมาย

สร้างจิตสำนึกของคนในชาติให้มีความหวงแหนและธำรงรักษาสถาบันชาติ ศาสนาพระมหากษัตริย์

ป้องกันและแก้ไขปัญหาความไม่สงบในจังหวัดชายแดนภาคใต้ โดยกระบวนการสันติสุข แนวทางสันติวิธี และกระบวนการมีส่วนร่วมของประชาชนในพื้นที่บนพื้นฐานความแตกต่างทางอัตลักษณ์และชาติพันธุ์

13 กันยายน 2559
www.nesdb.go.th
30

ยุทธศาสตร์ที่ 6 การบริหารจัดการในภาครัฐ การป้องกันการทุจริตประพฤติมิชอบและธรรมาภิบาลในสังคมไทย



IMD 2nd of ASEAN

CPI 50+

อปท. ได้รับรางวัลการบริหารจัดการที่ดี

 <p>ปรับปรุงโครงสร้างหน่วยงาน</p> <ul style="list-style-type: none"> — บทบาท — ภารกิจ — คุณภาพบุคลากรภาครัฐ 	 <p>ปรับปรุงกระบวนการงบประมาณ</p> <p>สร้างกลไกในการติดตามตรวจสอบการเงินการคลังภาครัฐ</p>	 <p>ป้องกันและปราบปราม</p> <p>การทุจริตและประพฤติมิชอบ</p>	 <p>ปฏิรูปกฎหมาย</p> <p>และกระบวนการยุติธรรม</p>
--	--	---	--

13 กันยายน 2559
www.nesdb.go.th
32

ยุทธศาสตร์ที่ 7 การพัฒนาโครงสร้างพื้นฐานและระบบโลจิสติกส์

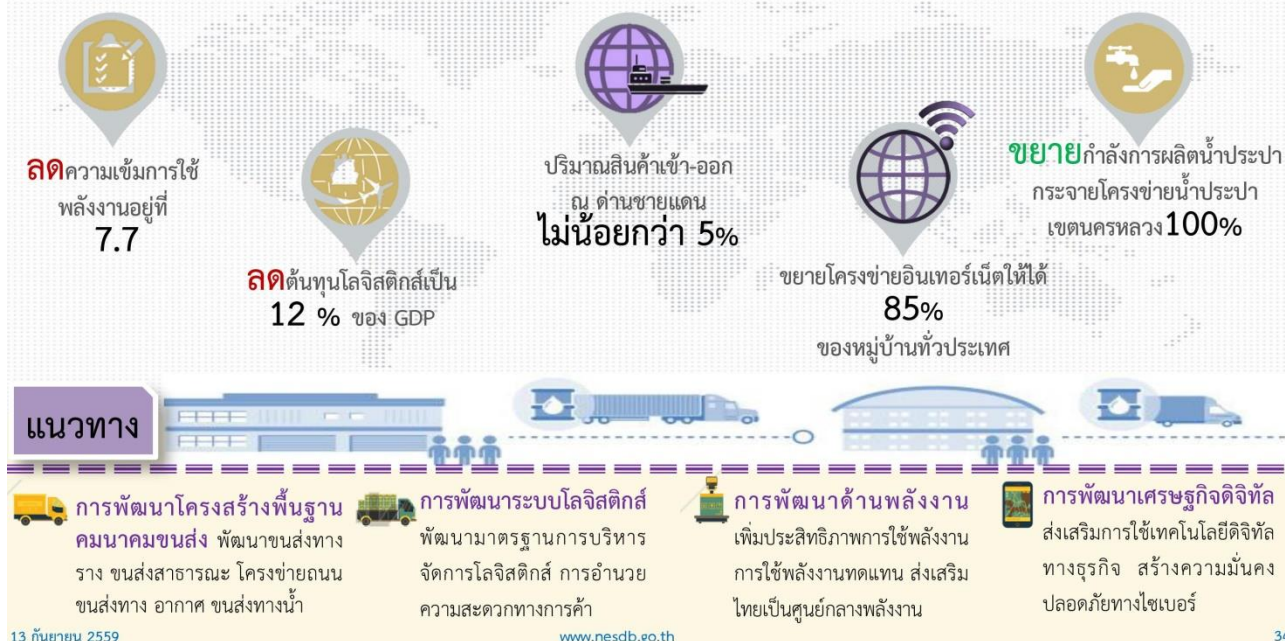

ยุทธศาสตร์ที่ 8 การพัฒนาวิทยาศาสตร์ เทคโนโลยี วิจัย และนวัตกรรม



ยุทธศาสตร์ที่ 9 การพัฒนาภาค เมือง และพื้นที่เศรษฐกิจ

ภาคเหนือ: เป็นฐานเศรษฐกิจ สร้างสรรค์มูลค่าสูง

ภาคตะวันออกเฉียงเหนือ: หลุดพ้นจากความยากจน สู่เป้าหมายการพึ่งตนเอง

ภาคกลาง: เป็นฐานเศรษฐกิจชั้นนำ

ภาคใต้: เป็นฐานการสร้าง รายได้ที่หลากหลาย

เป้าหมาย

ลดช่องว่างรายได้ระหว่างภาค และมี การกระจายรายได้ ที่เป็นธรรม

เพิ่มจำนวนเมือง ศูนย์กลาง ของ จังหวัดเป็นเมือง นำอยู่

พื้นที่ ฐาน เศรษฐกิจหลักมี ระบบการผลิตที่มี ประสิทธิภาพสูง และเป็นมิตรต่อ สิ่งแวดล้อม

เพิ่มมูลค่าการ ลงทุนในพื้นที่ เศรษฐกิจใหม่ บริเวณชายแดน

พัฒนาเมืองศูนย์กลาง ของจังหวัด

เป็นเมืองนำอยู่สำหรับคนทุกกลุ่ม ในสังคม

พัฒนาพื้นที่พื้นที่บริเวณ ชายฝั่งทะเลตะวันออกเฉียง

เป็นฐานการผลิตอุตสาหกรรมหลัก ของประเทศที่ขยายตัวอย่างมีสมดุล

พัฒนาพื้นที่เศรษฐกิจ ใหม่บริเวณชายแดน

เป็นประตูเศรษฐกิจเชื่อมโยงกับ ประเทศเพื่อนบ้าน

13 กันยายน 2559 www.nesdb.go.th 36

ยุทธศาสตร์ที่ 10 ความร่วมมือระหว่างประเทศเพื่อการพัฒนา

แนวทาง

การพัฒนาความเชื่อมโยงในด้านต่างๆ

GMS

ACMECS

IMT-GT

BIMSTEC

JDS และอาเซียน

ส่งเสริมให้ไทยเป็นฐาน ของการประกอบธุรกิจ การบริการ และการลงทุน

การส่งเสริมการลงทุน ไทยในต่างประเทศ

การสร้างความเป็นหุ้นส่วนการ พัฒนากับประเทศในอนุภูมิภาค ภูมิภาค และนานาชาติ

เป้าหมาย

การเชื่อมโยงตามแนวระเบียงเศรษฐกิจ ประเทศไทยเป็นหุ้นส่วนการพัฒนาที่สำคัญทุกระดับ

ระบบห่วงโซ่มูลค่าในอนุภูมิภาคและ ภูมิภาคอาเซียน

ประเทศไทยเป็นฐานเศรษฐกิจ การค้า และการลงทุนที่สำคัญ

13 กันยายน 2559 www.nesdb.go.th 40

๑.๓ แผนพัฒนากลุ่มจังหวัด / แผนพัฒนาจังหวัด / องค์การบริหารส่วนจังหวัด /

(๑.) ยุทธศาสตร์การพัฒนาตะวันออกเฉียงเหนือ

เป้าหมาย ศูนย์กลางเศรษฐกิจของอนุภูมิภาคลุ่มน้ำโขง

๑. บริหารจัดการน้ำให้เพียงพอต่อการพัฒนาเศรษฐกิจและคุณภาพชีวิตอย่างยั่งยืน
๒. แก้ไขปัญหาความยากจนและพัฒนาคุณภาพชีวิตผู้มีรายได้น้อยเพื่อลดความเหลื่อมล้ำทางสังคม
๓. สร้างความเข้มแข็งของฐานเศรษฐกิจภายใน ควบคู่กับการแก้ไขปัญหาด้านทรัพยากรธรรมชาติและสิ่งแวดล้อม
๔. พัฒนาการท่องเที่ยวเชิงบูรณาการ
๕. ใช้โอกาสจากการพัฒนาโครงข่ายคมนาคมขนส่งที่เชื่อมโยงพื้นที่เศรษฐกิจหลัก ภาคกลาง และพื้นที่ระเบียงเศรษฐกิจภาคตะวันออก (EEC) เพื่อพัฒนาเมือง และพื้นที่เศรษฐกิจใหม่ๆ ของภาค
๖. พัฒนาคือความร่วมมือและใช้ประโยชน์จากข้อตกลงกับประเทศเพื่อนบ้านในการสร้างความเข้มแข็งทางเศรษฐกิจตามแนวชายแดนและแนวระเบียงเศรษฐกิจ

โครงการที่สำคัญ (Flagship Project)

๑. โครงการบริหารจัดการน้ำอย่างบูรณาการเพื่อการพัฒนาที่ยั่งยืน
๒. โครงการแก้ไขปัญหาโรคพยาธิใบไม้ตับและมะเร็งท่อน้ำดี
๓. โครงการพัฒนาการผลิตข้าวหอมมะลิทุ่งกุลาร้องไห้สู่มาตรฐานเกษตรอินทรีย์
๔. โครงการยกระดับการท่องเที่ยวเชิงประเพณีวัฒนธรรม
๕. โครงการพัฒนาทำอากาศยาน ขอนแก่น สกลนคร และนครพนม

(๒.) แผนพัฒนากลุ่มจังหวัด ยุทธศาสตร์กลุ่มจังหวัดภาคตะวันออกเฉียงเหนือตอนล่าง ๑ ระยะ ๕ ปี

(พ.ศ. ๒๕๖๑ - ๒๕๖๕) ฉบับทบทวนปี พ.ศ. ๒๕๖๔ (นครราชสีมา ชัยภูมิ บุรีรัมย์ สุรินทร์)

แผนพัฒนากลุ่มจังหวัดภาคตะวันออกเฉียงเหนือตอนล่าง ๑ ระยะ ๕ ปี (พ.ศ. ๒๕๖๑ - ๒๕๖๕) ฉบับทบทวนปี พ.ศ. ๒๕๖๔ ได้รับความเห็นชอบจากคณะกรรมการบริหารงานกลุ่มจังหวัดแบบบูรณาการ (ก.บ.ก.) ภาคตะวันออกเฉียงเหนือตอนล่าง ๑ ในคราวประชุม ครั้งที่ ๑๐/๒๕๖๐ เมื่อวันที่ ๒๐ ธันวาคม ๒๕๖๒ โดยสรุปประเด็นสาระสำคัญ ดังนี้

ตำแหน่งทางยุทธศาสตร์ (Strategies Position)

๑. เป็นแหล่งผลิตสินค้าเกษตรและอาหารปลอดภัย
๒. เป็นแหล่งผลิตภัณฑใหม่ระดับประเทศ
๓. เป็นแหล่งท่องเที่ยวที่มีความหลากหลายทั้งการท่องเที่ยวอารยธรรมของ เขิงนิเวศน์ การกีฬาที่มีชื่อเสียง
๔. เป็นประตูสู่อีสาน และเชื่อมโยงการค้าชายแดนกับประเทศเพื่อนบ้าน

พันธกิจ (Mission)

๑. ส่งเสริมการผลิตและแปรรูปข้าวหอมมะลิ
๒. ส่งเสริมและพัฒนากิจการผลิตมันสำปะหลังเพื่ออุตสาหกรรมอาหารและพลังงานทดแทน
๓. ส่งเสริมการเลี้ยงโคเนื้อ กระบือ และแพะ และแปรรูปเชิงคุณภาพ
๔. ส่งเสริมการเรียนรู้สู่การปฏิบัติตามหลักปรัชญาเศรษฐกิจพอเพียง
๕. ส่งเสริมศักยภาพการผลิตและการตลาดผลิตภัณฑ์ใหม่
๖. ส่งเสริมการท่องเที่ยว ให้ได้รับความนิยม และบริหารจัดการให้มีศักยภาพ
๗. ส่งเสริมและพัฒนากิจการการลงทุน และค้าขายแดน
๘. ส่งเสริมการพัฒนาด้านสังคม

เป้าหมายการพัฒนาของกลุ่มจังหวัดภาคตะวันออกเฉียงเหนือตอนล่าง ๑ ระยะ ๕ ปี

จากโครงสร้างเศรษฐกิจในภาพรวมของกลุ่มจังหวัดภาคตะวันออกเฉียงเหนือตอนล่าง ๑ ปี พ.ศ. ๒๕๖๐ มีเศรษฐกิจสำคัญ ๓ ลำดับแรก โดยมีอุตสาหกรรม มีสัดส่วนร้อยละ ๒๓ รองลงมาเป็นภาคเกษตรกรรม มีสัดส่วนร้อยละ ๑๘ ของภาคการค้าร้อยละ ๑๔ มีพื้นที่การเกษตรร้อยละ ๖๘.๑๕ ของพื้นที่ของกลุ่มจังหวัด ประชากรส่วนใหญ่อยู่ในวัยแรงงาน ร้อยละ ๑๖.๘๕ ประกอบอาชีพเกษตรกรรม มีศักยภาพทางการเกษตรที่โดดเด่น ได้แก่ ข้าวมันสำปะหลัง อ้อย โคเนื้อ ไก่ แพะ แกะ มีศักยภาพทางการท่องเที่ยวที่หลากหลาย ทั้งท่องเที่ยวที่เป็นมรดกโลก เป็นแหล่งผลิตผลิตภัณฑ์ใหม่ และในขณะเดียวกันก็มีปัญหาในเรื่องการขาดแคลนน้ำ เพื่อการอุปโภค บริโภค และการเกษตร ราคาผลผลิตทางการเกษตรตกต่ำ สัดส่วนคนยากจน ร้อยละ ๑๒.๙ รายได้เฉลี่ยครัวเรือน/ปี ๒๕๐,๖๓๒ บาท หนี้สินเฉลี่ยครัวเรือน/ปี ๒๐๐,๒๑๗.๐๘ บาท มีความไม่เสมอภาคด้านรายได้ (Gino coefficient) สูงกว่าค่าเฉลี่ยประเทศ จึงกำหนดเป้าหมายการพัฒนาในการเป็น

“ศูนย์กลางของเกษตรอุตสาหกรรม ผลิตภัณฑ์ใหม่ ท่องเที่ยวอารยธรรมขอมและสังคมเป็นสุข”

โดยมีแนวคิดการพัฒนา ดังนี้

๑. การเพิ่มประสิทธิภาพภาคการผลิตให้เป็นมาตรฐานความปลอดภัย และพัฒนาจนถึงขั้นมาตรฐานอินทรีย์ในภาคการเกษตรทั้งพืชและสัตว์ โดยมีการนำนวัตกรรมในพื้นที่มาช่วยให้เกษตรกร โดยเฉพาะเกษตรกรรุ่นใหม่ (Smart Farmer) ให้มีการสืบทอดภูมิปัญญาดั้งเดิมให้คงอยู่ด้วยการน้อมนำปรัชญาเศรษฐกิจพอเพียงมาเป็นหลักในการดำเนินงาน เพื่อให้เกิดภูมิคุ้มกันต่อกระแสการเปลี่ยนแปลงของโลก
๒. พัฒนาการบริหารจัดการน้ำให้เพียงพอ ทั้งน้ำเพื่อการอุปโภค บริโภค และน้ำเพื่อการเกษตรให้เพียงพอตลอดปี โดยการเพิ่มประสิทธิภาพการกักเก็บน้ำให้อยู่ในพื้นที่ หรือการขยายพื้นที่รับน้ำ การกระจายน้ำไปยังพื้นที่
๓. ส่งเสริมการแปรรูปของสินค้าให้มากขึ้นในพื้นที่ สนับสนุนการพัฒนาอุตสาหกรรมอาหารแบบครบวงจรในพื้นที่ โดยพัฒนาช่วงกลางทางและปลายทางให้ตีมากขึ้น ดังจะเห็นได้จากแผนพัฒนาเศรษฐกิจและสังคมแห่งชาติ ฉบับที่ ๑๒ ยุทธศาสตร์ภาค เมือง และพื้นที่เศรษฐกิจ ที่กำหนดให้กลุ่มจังหวัด โดยเฉพาะจังหวัดนครราชสีมา ให้เป็นศูนย์กลางอุตสาหกรรมเกษตรแปรรูปและอาหารแบบครบวงจร
๔. ส่งเสริมอาชีพ และเพิ่มทักษะฝีมือแรงงานเพื่อสร้างโอกาสในการสร้างรายได้จากภาคการเกษตร และนอกภาคการเกษตร โดยเชื่อมโยงสินค้าชุมชนกับการท่องเที่ยว

๕. สร้างมูลค่าเพิ่มในสาขาการท่องเที่ยว โดยการพัฒนาแหล่งท่องเที่ยว โดยการพัฒนาแหล่งท่องเที่ยวให้ได้มาตรฐาน ทั้งทางด้านโครงสร้างพื้นฐาน สิ่งอำนวยความสะดวก และบริการเกี่ยวกับการท่องเที่ยว การใช้ประโยชน์จากระบบ Logistic ที่รัฐบาลได้วางรากฐานไว้ให้ การสร้างความเชื่อมั่นในด้านความปลอดภัยแก่นักท่องเที่ยว รวมถึงการสร้างการตลาดให้เป็นที่รู้จักในวงกว้างและเป็นที่ยอมรับเดินทางมายังกลุ่มจังหวัด

๖. การพัฒนาสังคมให้มีคุณภาพ โดยเฉพาะผู้สูงอายุให้ได้รับการดูแล มีศักยภาพ คุณภาพชีวิตที่ดีขึ้น หรือสามารถดำเนินกิจกรรมได้ตามศักยภาพ รวมทั้งการรักษาภูมิปัญญาของผู้สูงอายุเพื่อให้สืบทอดไปยังรุ่นลูกหลาน และการเพิ่มศักยภาพของเด็ก เพื่อให้สังคมมีคุณภาพและสามารถดูแลตนเองได้ในอนาคต

ประเด็นการพัฒนา (Strategies Issues) รวม ๓ ประเด็น คือ

ประเด็นการพัฒนาที่ ๑ : การพัฒนาขีดความสามารถในการแข่งขันเกษตรอุตสาหกรรมและแปรรูป

วัตถุประสงค์

เพื่อเป็นศูนย์กลางด้านเกษตรปลอดภัย และอุตสาหกรรมแปรรูปสินค้าเกษตร

แนวทางการพัฒนา

- ๑.๑ พัฒนาและบริหารจัดการน้ำเพื่อการเกษตร
- ๑.๒ ส่งเสริมและพัฒนาระบบโลจิสติกส์และการกระจายสินค้าในภูมิภาค
- ๑.๓ ส่งเสริมการบริหารจัดการพื้นที่เกษตรกรรมให้เหมาะสม
- ๑.๔ ยกระดับสินค้าเกษตรเข้าสู่ระบบมาตรฐาน
- ๑.๕ ส่งเสริมการเกษตรผสมผสานตามแนวทางเศรษฐกิจพอเพียง
- ๑.๖ ส่งเสริมการใช้นวัตกรรมและพลังงานทดแทน
- ๑.๗ ส่งเสริมการแปรรูปผลผลิตเพื่อสร้างมูลค่าเพิ่ม
- ๑.๘ สนับสนุนให้มีการรวมกลุ่มการผลิตและจำหน่าย
- ๑.๙ ยกระดับขีดความสามารถในการแข่งขันด้านการตลาดสินค้าเกษตร
- ๑.๑๐ ส่งเสริมอาชีพการเลี้ยงสัตว์คุณภาพสูง

ประเด็นการพัฒนาที่ ๒ : การพัฒนาอุตสาหกรรมการท่องเที่ยว และผลิตภัณฑ์ใหม่

วัตถุประสงค์

๑. เพื่อเป็นแหล่งท่องเที่ยวที่มีคุณภาพ มีความสะดวก และปลอดภัย
๒. เพื่อให้กลุ่มผู้ผลิตและผู้ประกอบการใหม่มีรายได้จากการจำหน่ายผลิตภัณฑ์ใหม่เพิ่มขึ้น

แนวทางการพัฒนา

- ๒.๑ พัฒนาโครงสร้างพื้นฐานและสิ่งอำนวยความสะดวก
- ๒.๒ พัฒนาสินค้าและบริการทางการท่องเที่ยว
- ๒.๓ พัฒนาบุคลากรด้านการท่องเที่ยว

- ๒.๔ สร้างความเชื่อมั่นและความปลอดภัยให้นักท่องเที่ยว
- ๒.๕ พัฒนาและฟื้นฟูแหล่งท่องเที่ยว
- ๒.๖ ส่งเสริมการท่องเที่ยวเชิงกีฬา
- ๒.๗ ส่งเสริมการท่องเที่ยวตามรอยช้าง
- ๒.๘ ส่งเสริมพัฒนา การค้า การลงทุน การค้าชายแดน
- ๒.๙ ส่งเสริมการท่องเที่ยววิถีชุมชน
- ๒.๑๐ ส่งเสริมนวัตกรรมการท่องเที่ยว ประชาสัมพันธ์ และการตลาด
- ๒.๑๑ เพิ่มประสิทธิภาพกระบวนการผลิตใหม่ให้มีคุณภาพ
- ๒.๑๒ ส่งเสริมการตลาดและการประชาสัมพันธ์การท่องเที่ยวและผลิตภัณฑ์ใหม่
- ๒.๑๓ พัฒนาผลิตภัณฑ์ใหม่ให้มีคุณภาพและมาตรฐาน

ประเด็นการพัฒนาที่ ๓ : ยกระดับการพัฒนาคุณภาพชีวิต

วัตถุประสงค์

๑. เพื่อให้เด็กปฐมวัยมีพัฒนาการทางด้านร่างกายและสติปัญญาดีขึ้น
๒. เพื่อให้ผู้สูงอายุสามารถพึ่งพาตนเองได้ แข็งแรง มีความสุข

แนวทางการพัฒนา

- ๓.๑ พัฒนา สนับสนุน กิจกรรมการลงทุนพัฒนาด้านสังคม เพื่อยกระดับคุณภาพชีวิต
- ๓.๒ ส่งเสริมอาชีพ ทักษะชีวิต และส่งเสริมสร้างศักยภาพการพึ่งพาตนเอง
- ๓.๓ ส่งเสริมและพัฒนาตามแนวทางปรัชญาเศรษฐกิจพอเพียง
- ๓.๔ ส่งเสริมและสนับสนุนการจัดกิจกรรมการเรียนรู้ที่เน้นตัวเด็กปฐมวัยเป็นสำคัญ
- ๓.๕ ส่งเสริม และสร้างความร่วมมือในการพัฒนาครอบครัวสู่ชุมชนเข้มแข็ง

(๓.) แผนพัฒนาจังหวัดนครราชสีมา

ตำแหน่งทางยุทธศาสตร์

๑. เป็นศูนย์กลางอุตสาหกรรมเกษตร การท่องเที่ยว Logistics และพลังงานสะอาดในภูมิภาค
๒. เป็นศูนย์กลางการศึกษา ศาสนา ศิลปวัฒนธรรม และสาธารณสุขที่มีคุณภาพตามมาตรฐานสากล ประชาชนมีคุณภาพชีวิตที่ดี
๓. เป็นแหล่งทรัพยากรธรรมชาติและสิ่งแวดล้อม
๔. เป็นศูนย์กลางในการป้องกันภัยคุกคาม และเสริมสร้างความมั่นคง เพื่อปกป้องสถาบันหลักของชาติ
๕. เป็นที่ตั้งของส่วนราชการที่มีการบริหารจัดการภาครัฐแบบบูรณาการอย่างยั่งยืน

เป้าหมายการพัฒนาจังหวัดนครราชสีมา (พ.ศ. ๒๕๖๑ - ๒๕๖๕)

“ศูนย์กลางโครงข่ายคมนาคมและการท่องเที่ยวของภูมิภาคนวัตกรรมการเกษตรและอุตสาหกรรมสังคม
คุณภาพสูง”

ตัวชี้วัดความสำเร็จตามเป้าหมายการพัฒนาของจังหวัดนครราชสีมา

- ๑) มูลค่าผลิตภัณฑ์มวลรวมจังหวัด (Gross Product : GPP) เพิ่มขึ้นไม่น้อยกว่าร้อยละ ๔
- ๒) ประชาชนมีรายได้ต่อหัวต่อปี (GPP per capita) เพิ่มขึ้นไม่น้อยกว่าร้อยละ ๔

- ๓) รายได้จากการท่องเที่ยวในจังหวัดเพิ่มขึ้น ร้อยละ ๕
- ๔) ร้อยละของประชากร ที่อยู่ใต้เส้นความยากจนลดลง (%)
- ๕) ค่าดัชนีความสุขของประชากรในจังหวัดเพิ่มขึ้น
- ๖) ร้อยละความพึงพอใจของประชาชนต่อประสิทธิภาพการบริหารจัดการภาครัฐ

ประเด็นการพัฒนาจังหวัดนครราชสีมา

- ๑) สร้างเสริมระบบโครงสร้างพื้นฐานเชื่อมโยงต่อโครงข่ายคมนาคมแห่งอนาคต และเพิ่มขีดความสามารถการค้า การลงทุนและเศรษฐกิจ
 - ๒) ยกระดับการท่องเที่ยว ที่หลากหลายเชื่อมต่อภาคและภูมิภาค
 - ๓) พัฒนานวัตกรรมการผลิต การแปรรูปสินค้าเกษตรปลอดภัยและอุตสาหกรรมเชิงนิเวศ
 - ๔) เสริมสร้างความมั่นคงในการพัฒนาคน และชุมชนอย่างมีคุณภาพตามหลักปรัชญาเศรษฐกิจพอเพียง
 - ๕) ยกระดับบริหารจัดการทรัพยากรธรรมชาติและสิ่งแวดล้อมให้เกิดความสมดุลและยั่งยืน
 - ๖) ยกระดับการบริหารจัดการภาครัฐรองรับการพัฒนาเมืองและสังคมคุณภาพสูง (SMART city/MICE City/ Art City/ Safe City)

ยุทธศาสตร์การพัฒนาขององค์กรปกครองส่วนท้องถิ่นในเขตจังหวัดนครราชสีมา

ยุทธศาสตร์การพัฒนา	แนวทางการพัฒนา
๑. ยุทธศาสตร์โครงการตามแนวทางพระราชดำริ	๑. ส่งเสริม สนับสนุนการบริหารจัดการน้ำเพื่อแก้ไขและป้องกันปัญหาอุทกภัยอย่างเป็นระบบตามแนวทางพระราชดำริ เช่น การบริหารจัดการ “น้ำ” เตรียมรับมือ “สู้ภัยแล้ง” ๒. ส่งเสริมการพัฒนาชุมชนและสังคมตามแนวปรัชญาเศรษฐกิจพอเพียง
๒. ยุทธศาสตร์การพัฒนาคุณภาพชีวิต	๑. ยกระดับคุณภาพการศึกษา ผลิตคนที่มีคุณภาพ และมีสติปัญญารอบรู้ เท้าทันการเปลี่ยนแปลง ๒. ลดความเหลื่อมล้ำ สร้างคนให้มีคุณภาพ เช่น การพัฒนาคุณภาพชีวิตให้กับผู้สูงอายุ เด็ก สตรี และผู้ด้อยโอกาสให้ดีขึ้น ๓. พัฒนาคนให้มีสภาวะที่ดี ทั้งร่างกาย จิตใจ เช่น สาธารณสุขสร้างสุขภาพประชาชน “๓ อ.๒ ส.” (อาหาร ออกกำลังกาย ไม่สูบบุหรี่ และไม่ดื่มสุรา) สนับสนุนอุปกรณ์ทางการแพทย์ ๔. ส่งเสริมงานป้องกันแก้ไขปัญหาเสพติด ๕. ทำนุบำรุงศาสนาวัฒนธรรมอันดีงามของท้องถิ่น
๓. ยุทธศาสตร์การพัฒนาเศรษฐกิจ	๑. ส่งเสริม สนับสนุนการเพิ่มขีดความสามารถการแข่งขันด้านเศรษฐกิจ เกษตรกรรม อุตสาหกรรม ท่องเที่ยวและบริการ ยกระดับมาตรฐานการผลิต และการพัฒนา ศักยภาพคนและการเกษตร เพิ่มปริมาณคุณภาพการผลิต ส่งเสริมเกษตรปลอดภัย เกษตรอินทรีย์ ลดต้นทุนการผลิต เพิ่มช่องทางการตลาด ส่งเสริมเทคโนโลยีการเกษตรและเครือข่ายเกษตรกร เร่งรัดสร้างอาชีพเพื่อสร้างเศรษฐกิจชุมชน ๒. ส่งเสริมการเลี้ยงสัตว์เศรษฐกิจ และพืชเศรษฐกิจสร้างรายได้ ๓. บริหารจัดการน้ำ พัฒนาแหล่งน้ำ ธนาคารน้ำใต้ดิน สร้างเครือข่ายน้ำ เพื่อการเกษตรน้ำสะอาดเพื่อการอุปโภคบริโภค
๔. ยุทธศาสตร์การพัฒนาเมือง	๑. พัฒนาโครงสร้างพื้นฐาน วางผังเมืองและสิ่งอำนวยความสะดวกให้ครอบคลุมทั่วถึง ๒. บำรุงรักษา พื้นที่ทรัพยากรธรรมชาติและสิ่งแวดล้อมให้ได้รับการจัดสรรที่ดีมีคุณภาพ ๓. ป้องกันและบรรเทาสาธารณภัย รักษาความสงบเรียบร้อยและส่งเสริมศีลธรรมอันดีของประชาชน ๔. ประสานความร่วมมือกับองค์กรปกครองส่วนท้องถิ่นอื่นๆ ในการพัฒนาแก้ไขปัญหาความเดือดร้อนของประชาชน ๕. สนับสนุน ส่งเสริมการกีฬา บำรุงสถานที่สำหรับกีฬาการท่องเที่ยวและสุขภาพ จัดให้มีสวนสาธารณะ และสถานที่พักผ่อนหย่อนใจ
๕. ยุทธศาสตร์พัฒนาระบบการบริหารจัดการภาครัฐ	๑. ยึดหลักธรรมาภิบาล มุ่งเน้นการมีส่วนร่วมของประชาชน ๒. พัฒนาความร่วมมือระหว่างส่วนราชการและองค์กรปกครองส่วนท้องถิ่น ๓. สนับสนุน ส่งเสริมการบูรณาการการจัดทำแผนพัฒนาท้องถิ่นเพื่ออนาคต ๔. ส่งเสริมการปกครองตามระบอบประชาธิปไตย ทำงานอย่างซื่อสัตย์สุจริต ยกระดับความโปร่งใสในการบริหารงาน ๕. นำเทคโนโลยีและนวัตกรรมมาใช้ในการพัฒนาท้องถิ่น ๖. ปรับปรุงโครงสร้างให้กระชับไม่ซับซ้อน

๒. ยุทธศาสตร์ขององค์การบริหารส่วนตำบลชนงพระ

องค์การบริหารส่วนตำบลชนงพระ ได้กำหนดวิสัยทัศน์ (Vision) เพื่อแสดงสถานการณ์ในอนาคตซึ่งเป็นจุดมุ่งหมายความคาดหวังที่ต้องการให้เกิดขึ้นในอนาคตข้างหน้า ซึ่งจะสามารถสะท้อนถึงสภาพการณ์ของท้องถิ่นในอนาคตอย่างรอบด้านภายใต้การเปลี่ยนแปลงของสภาพแวดล้อมด้านต่างๆ ดังนี้

๒.๑ วิสัยทัศน์ (Vision) :

“ยึดหลักธรรมาภิบาล เสริมสร้างความสามารถด้านเศรษฐกิจ มุ่งเน้นพัฒนาคุณภาพชีวิต
บนรากฐานแนวคิดประชาธิปไตย”

๒.๒. พันธกิจ (Mission) :

๑) การสร้างระบบการบริหารจัดการที่ดี โดยยึดหลักธรรมาภิบาล เปิดโอกาสให้ประชาชน และหน่วยงานต่างๆ เข้ามามีส่วนร่วมในการตัดสินใจการวางแผนพัฒนา การตรวจสอบ เพื่อให้เกิดความโปร่งใสในการบริหาร และการปกครอง

๒) การส่งเสริมด้านสาธารณสุข การป้องกันโรคระบาด และการรักษาความสงบเรียบร้อย เพื่อสร้างความมั่นคงและปลอดภัยในชีวิตและทรัพย์สินของประชาชน

๓) การพัฒนาศักยภาพของประชาชนในตำบลให้มีความเข้มแข็ง และสามารถพึ่งพาตนเองได้

๔) การปรับปรุงและพัฒนาโครงสร้างพื้นฐาน ระบบสาธารณูปโภค สาธารณูปการ ที่มีประสิทธิภาพและเพียงพอต่อความต้องการของประชาชน เพื่อรองรับการขยายตัวของเมืองในอนาคตและเศรษฐกิจของท้องถิ่น

๕) การพัฒนาเทคโนโลยีสารสนเทศเพื่อการบริหารและการบริการให้มีประสิทธิภาพยิ่งขึ้น เพื่อสนับสนุนการบริหารจัดการที่ดี

๖) การเพิ่มประสิทธิภาพในการจัดการสิ่งแวดล้อมให้เกิดสภาวะที่ดีของท้องถิ่นอย่างยั่งยืน

๒.๓ ยุทธศาสตร์ :

ตามวิสัยทัศน์ของตำบลชนงพระ “ยึดหลักธรรมาภิบาล เสริมสร้างความสามารถด้านเศรษฐกิจ มุ่งเน้นพัฒนาคุณภาพชีวิต บนรากฐานแนวคิดประชาธิปไตย” ประกอบนโยบายการพัฒนาของผู้บริหารมุ่งเน้นให้มีการพัฒนาตำบลชนงพระให้ก้าวหน้าในรูปแบบโฉมใหม่จึงนโยบายที่ครอบคลุมทางด้านความปลอดภัยในชีวิตและทรัพย์สินของพี่น้องประชาชน การยึดหลักประชาธิปไตย พัฒนาโครงสร้างพื้นฐาน สาธารณูปโภค สาธารณูปการ ถนนหนทาง แหล่งน้ำ สุขภาพ การเกษตร พัฒนาการศึกษา กีฬา นันทนาการต่อต้านยาเสพติด พัฒนาเศรษฐกิจ ส่งเสริมกลุ่มอาชีพ กลุ่มสตรี กลุ่มแม่บ้าน อสม.นโยบายด้านสังคมเพื่อดูแลผู้สูงอายุ คนพิการ ผู้ด้อยโอกาส นโยบายด้านสาธารณสุขและสิ่งแวดล้อม นโยบายด้านอนุรักษ์วัฒนธรรมประเพณีและภูมิปัญญาท้องถิ่น ตลอดจนการสร้าง ความเข้มแข็งให้ชุมชนมีส่วนร่วมในกิจกรรมต่างๆ การร่วมคิดร่วมแก้ไขปัญหาลดในตำบลชนงพระ ให้เป็นไปตามความจำเป็นและเหมาะสมกับงบประมาณที่มีอยู่อย่างจำกัด การจัดลำดับความสำคัญของปัญหาเพื่อแก้ไขปัญหาให้ได้ทันต่อสถานการณ์ที่เกิดขึ้น เพื่อให้ตำบลชนงพระเป็นเมืองที่น่าอยู่ตลอดไป การพัฒนาท้องถิ่นขององค์การบริหารส่วนตำบลชนงพระ เป็นการสร้างความเข้มแข็งของชุมชนในการร่วมคิด ร่วมแก้ไขปัญหา ร่วมสร้างร่วมจัดทำ ส่งเสริมความเข้มแข็งของชุมชนในเขตพื้นที่ขององค์การบริหารส่วนตำบลชนงพระ ให้มีส่วนร่วมในการพัฒนาท้องถิ่นในทุกด้าน และมุ่งเน้นให้ประชาชนเป็นศูนย์กลางของการพัฒนาร่วมกับทุกภาคส่วนอย่างบูรณาการทุกเพศ ทุกวัย นอกจากนี้ ยังได้เน้นการส่งเสริมและสนับสนุนให้การศึกษาเด็กก่อนวัยเรียนและพัฒนาเยาวชนให้พร้อมที่จะเป็นบุคลากรที่มีคุณภาพ โดยยึดกรอบแนวทางในการจัดระเบียบการศึกษา ส่วนด้านพัฒนาอาชีพจะเน้นพัฒนาเศรษฐกิจชุมชนพึ่งตนเองในท้องถิ่นและยังจัดให้ตั้งเศรษฐกิจแบบพอเพียงโดยส่วนรวมเพื่อนำไปสู่การบรรลุวิสัยทัศน์ขององค์การบริหารส่วนตำบลอย่างยั่งยืน ตามที่คณะกรรมการพัฒนาองค์การบริหารส่วนตำบลร่วมกับ

ประชาคมท้องถิ่น ส่วนราชการ รัฐวิสาหกิจ รวมทั้งองค์กรต่างๆ ที่เกี่ยวข้องที่ได้กำหนดยุทธศาสตร์ขององค์การบริหารส่วนตำบลชนงพระ ๖ ยุทธศาสตร์ และมีแนวทางการพัฒนาซึ่งเป็นการจัดทำตามกรอบยุทธศาสตร์การพัฒนาขององค์กรปกครองส่วนท้องถิ่นจังหวัดนครราชสีมา ดังนี้

❖ ยุทธศาสตร์ที่ ๑ : ด้านความมั่นคง

วัตถุประสงค์

เพื่อพัฒนาองค์การบริหารส่วนตำบลชนงพระ ให้เป็นหน่วยงานที่ยึดหลักการบริหารจัดการบ้านเมืองที่ดีหรือบริหารงานด้วยหลักธรรมาภิบาล

เป้าหมาย

๑. องค์การบริหารส่วนตำบลชนงพระ สามารถให้บริการแก่ประชาชนผู้รับบริการได้อย่างสะดวกรวดเร็ว และมีประสิทธิภาพ

๒. พนักงานส่วนตำบล พนักงานจ้าง ต้องให้บริการแก่ประชาชนผู้เข้ารับบริการอย่างเสมอภาคและเท่าเทียมกัน โดยไม่เลือกปฏิบัติ

๓. การดำเนินโครงการ หรือกิจกรรม ขององค์การบริหารส่วนตำบลชนงพระ ต้องเปิดโอกาสให้ประชาชน หรือหน่วยงานต่างๆ เข้ามามีส่วนร่วมในการร่วมคิด ร่วมแก้ไขปัญหา ร่วมตัดสินใจ ร่วมตรวจสอบ เพื่อสร้างความโปร่งใสในการบริหาร และต้องมีการเปิดเผยให้ข้อมูลให้ประชาชนทราบ

๔. พนักงานส่วนตำบล พนักงานจ้าง สามารถปฏิบัติงานได้ถูกต้อง ตามระเบียบ กฎหมาย และสามารถรับผิดชอบต่อการปฏิบัติงานที่ได้รับมอบหมายได้

๕. องค์การบริหารส่วนตำบลชนงพระ สามารถจัดการข้อร้องเรียน ข้อพิพาท ที่เกิดขึ้นภายในพื้นที่ และอยู่ในอำนาจหน้าที่ได้อย่างรวดเร็ว

แนวทางการพัฒนา

แนวทางการพัฒนาด้านความมั่นคงขององค์การบริหารส่วนตำบลชนงพระ มุ่งหวังให้องค์การบริหารส่วนตำบลชนงพระ มีการบริหารราชการและการให้บริการแก่ประชาชนตามหลักการบริหารจัดการบ้านเมืองที่ดี และมีการบริหารงานบุคคลโดยยึดหลักธรรมาภิบาล อีกทั้งยังส่งเสริมให้เกิดกระบวนการมีส่วนร่วมของประชาชน และหน่วยงานต่างๆ ในการพัฒนาท้องถิ่น โดยได้กำหนดแนวทางการพัฒนาตามยุทธศาสตร์การพัฒนา ดังนี้

๑) ส่งเสริม สนับสนุน การปกครองระบอบประชาธิปไตย โดยมุ่งเน้นให้ประชาชนมีส่วนร่วมในทุกๆ ด้าน ได้แก่ การสนับสนุนองค์กรประชาชนส่งเสริมการมีส่วนร่วมของประชาชนในการพัฒนาท้องถิ่น

๒) ให้ความร่วมมือช่วยเหลือ องค์กรปกครองส่วนท้องถิ่น และหน่วยงานอื่นๆ ทุกแห่งในกรณีที่มีเหตุจำเป็นเร่งด่วนอันก่อให้เกิดความเสียหายร้ายแรงต่อประชาชน

๓) ปรับปรุงกระบวนการทำงานพร้อมเน้นการนำเทคโนโลยีสารสนเทศมาใช้งานเพื่อสนับสนุนการบริหารจัดการที่ดี

๔) ส่งเสริมให้การบริหารงานบุคคลเป็นไปตามหลักธรรมาภิบาล

๕) เสริมสร้างการกระจายอำนาจ สู่การตัดสินใจในทุกๆ ระดับ

๖) ส่งเสริมให้พนักงานส่วนตำบลมีสมรรถนะในการพัฒนาระบบบริการประชาชนให้มีประสิทธิภาพ ได้ มาตรฐาน และเปิดโอกาสให้ประชาชนร่วมในการแสดงความคิดเห็น

๗) ส่งเสริมและสนับสนุนการป้องกันและปราบปรามการทุจริต

❖ ยุทธศาสตร์ที่ ๒ : ด้านการสร้างความสามารถในการแข่งขัน

วัตถุประสงค์

เพื่อเร่งป้องกันและแก้ไขปัญหาภัยพิบัติและโรคระบาด และส่งเสริมด้านการสาธารณสุขและพัฒนา ศักยภาพ อสม.

เป้าหมาย

๑. ประชาชนในตำบลชนงพระ มีสุขภาพร่างกายที่สมบูรณ์แข็งแรงเพิ่มขึ้น
๒. ประชาชนมีความรู้ด้านสาธารณสุขในการป้องกันและควบคุม โรคติดต่อ โรคระบาด เพิ่มขึ้น
๓. พัฒนาศักยภาพให้แก่ อสม. เพื่อสนับสนุนการปฏิบัติงานด้านสาธารณสุข
๔. ประชาชนมีความรู้และทักษะในการป้องกันเหตุสาธารณสุขภัย ภัยพิบัติ และมีความพร้อมในการเผชิญเหตุมากขึ้น

แนวทางการพัฒนา

แนวทางการพัฒนาด้านการสร้างความสามารถในการแข่งขันขององค์การบริหารส่วนตำบลชนงพระ มุ่งหวังให้องค์การบริหารส่วนตำบลชนงพระ มีการพัฒนาด้านสาธารณสุข และด้านการรักษาความสงบภายใน สามารถควบคุม ป้องกัน โรคระบาด โรคติดต่อ การป้องกันและบรรเทาสาธารณสุขภัย ได้อย่างรวดเร็ว ทันต่อสถานการณ์ โดยได้กำหนดแนวทางการพัฒนาตามยุทธศาสตร์การพัฒนา ดังนี้

๑. ส่งเสริมและสนับสนุนให้ประชาชนมีความรู้ด้านสาธารณสุขในการป้องกันและควบคุม โรคติดต่อ โรคระบาด และช่วยเหลือประชาชนเมื่อเกิดโรคติดต่อ โรคระบาด ในพื้นที่
๒. ส่งเสริมให้ประชาชนมีสุขภาพกายใจที่ดีพร้อม มีความสุขสมบูรณ์ทางด้านพลานามัย ส่งเสริมการเล่นกีฬา การออกกำลังกาย การมีระเบียบวินัยในการเลือกบริโภคอาหารที่มีคุณประโยชน์
๓. ส่งเสริมการพัฒนาศักยภาพของ อสม. ให้มีความรู้ และทักษะ เพื่อสนับสนุนการปฏิบัติงานด้านสาธารณสุข
๔. สนับสนุนนโยบายของรัฐบาลในการป้องกันการแพร่ระบาดของยาเสพติด ดูแลและรักษาผู้ที่ต้องการเลิกจากการใช้ยาเสพติด
๕. ส่งเสริมให้ประชาชนมีความรู้และทักษะในการป้องกันเหตุสาธารณสุขภัย ภัยพิบัติ และช่วยเหลือประชาชนเมื่อเกิดภัยพิบัติในพื้นที่
๖. จัดให้มี เจ้าหน้าที่อาสาสมัครป้องกันภัยฝ่ายพลเรือน (อปพร.) อำนวยความสะดวก รักษาความปลอดภัยให้กับประชาชนในช่วงเทศกาล

❖ ยุทธศาสตร์ที่ ๓ : ด้านการพัฒนาและเสริมสร้างศักยภาพคน

วัตถุประสงค์

เพื่อส่งเสริมด้านอาชีพกลุ่มสตรี กลุ่มเกษตรกร และกลุ่มวิสาหกิจชุมชน

เป้าหมาย

๑. ประชาชนในตำบลชนงพระ มีอาชีพ และรายได้เพิ่มมากขึ้น สามารถพึ่งพาตนเองได้
๒. มีการจัดตั้งกลุ่มอาชีพ กลุ่มผลิตภัณฑ์ต่างๆ ส่งเสริมการใช้เกษตรอินทรีย์ในการเพิ่มผลผลิตทางการเกษตร
๓. มีการก่อตั้งวิสาหกิจชุมชน เพื่อดำเนินกิจการของชุมชนเกี่ยวกับการผลิตสินค้า การให้บริการ หรือการอื่น ๆ เพื่อสร้างรายได้และเพื่อการพึ่งพาตนเองและครอบครัว

แนวทางการพัฒนา

แนวทางการพัฒนาด้านการพัฒนาและเสริมสร้างศักยภาพคนขององค์การบริหารส่วนตำบลชนงพระ มุ่งหวังให้องค์การบริหารส่วนตำบลชนงพระ มีการพัฒนาด้านการส่งเสริมบทบาท สตรี เกษตรกร และประชาชน ให้มีการรวมกลุ่มกัน เพื่อสร้างอาชีพให้เกิดรายได้ในการพึ่งพาตนเองและครอบครัว โดยได้กำหนดแนวทางการพัฒนาตามยุทธศาสตร์การพัฒนาดังนี้

๑. สนับสนุนส่งเสริมการทำเกษตรอินทรีย์ รวมทั้งส่งเสริมขบวนการเรียนรู้แก่เกษตรกร
๒. ส่งเสริมอาชีพหลัก อาชีพเสริม กลุ่มอาชีพต่าง ๆ ให้ได้รับโอกาสขยายพืชผลเพิ่มพูนในตลาดการค้า และลดต้นทุนการผลิต เช่น การปลูกพืชปลอดสารพิษ การแปรรูปผลผลิตทางการเกษตร
๓. รมรงค์ให้ประชาชนหันมาบริโภคสินค้าในตำบล
๔. สนับสนุนส่งเสริมด้านอาชีพกลุ่มสตรี กลุ่มเกษตรกร และกลุ่มวิสาหกิจชุมชน

❖ ยุทธศาสตร์ที่ ๔ : ด้านสร้างโอกาสความเสมอภาคและเท่าเทียมกันทางสังคม

วัตถุประสงค์

เพื่อส่งเสริมด้านการศึกษา ส่งเสริมด้านศาสนา วัฒนธรรม ประเพณีและสิ่งแวดล้อม ส่งเสริมการท่องเที่ยวและกีฬา พัฒนาโครงสร้างพื้นฐานให้มีมาตรฐาน

เป้าหมาย

๑. เด็กและเยาวชนในพื้นที่ได้รับการส่งเสริมด้านการศึกษาที่ดี มีมาตรฐาน และทันสมัย
๒. มีการทำนุบำรุงศาสนา และอนุรักษ์วัฒนธรรม ประเพณี ท้องถิ่นอันดีงามไว้ให้คงอยู่สืบไป
๓. ส่งเสริมและพัฒนาแหล่งท่องเที่ยวชุมชน แหล่งท่องเที่ยวเชิงนิเวศ เพื่อสร้างรายได้ให้แก่ประชาชนในตำบล และสร้างความตระหนักในการอนุรักษ์สิ่งแวดล้อม
๔. ปรับปรุงและพัฒนาโครงสร้างพื้นฐาน ระบบสาธารณูปโภค สาธารณูปการ ที่มีประสิทธิภาพและเพียงพอต่อความต้องการของประชาชน เพื่อรองรับการขยายตัวของเมืองในอนาคตและเศรษฐกิจของท้องถิ่น

แนวทางการพัฒนา

๑. ส่งเสริมสนับสนุน จารีต ประเพณี วัฒนธรรมให้เป็นเอกลักษณ์ที่โดดเด่นและเผยแพร่ไปให้เป็นที่รู้จัก ถึงความเป็นอารยธรรมอันดีงาม

๒. สนับสนุนการศึกษาโดยเฉพาะการให้ความรู้ด้านภาษาทางเลือก ซึ่งกำลังจะเข้าสู่ประชาคมอาเซียน ที่ต้องมียุทธศาสตร์ความรู้ในการสื่อสาร ติดต่อกับสมาชิกประเทศเพื่อนบ้านที่สืบประเทศ

๓. ส่งเสริมและพัฒนาทางการศึกษา และเทคโนโลยี เพื่อให้เด็กและเยาวชนได้รับการศึกษาที่ดี มีมาตรฐาน และทันสมัย

๔. สำรวจและพัฒนาแหล่งท่องเที่ยวชุมชน แหล่งท่องเที่ยวเชิงนิเวศ เพื่อสร้างรายได้ให้แก่ประชาชนในตำบล และสร้างความตระหนักในการอนุรักษ์สิ่งแวดล้อม

๕. จัดกิจกรรมส่งเสริมการท่องเที่ยว พร้อมประชาสัมพันธ์ให้ทั่วถึงรวมทั้งให้ความร่วมมือในการจัดงานต่าง ๆ ทั้งงานประเพณีวัฒนธรรมท้องถิ่นให้เป็นที่รู้จักแก่ผู้มาเยือน

๖. จัดให้มีและบำรุงรักษาทางบก ทางน้ำ และทางระบายน้ำ และการปรับปรุงบำรุงรักษาในเขตชุมชนและท้องถิ่น การปรับปรุงระบบสาธารณสุขปโภค สาธารณูปการ และประสานของงบประมาณเพื่อปรับปรุงหรือพัฒนาสิ่งสาธารณูปโภคและสาธารณูปการจากหน่วยงานต่างๆ

❖ ยุทธศาสตร์ที่ ๕ : ด้านการสร้างการเติบโตบนคุณภาพชีวิตที่เป็นมิตรต่อสิ่งแวดล้อม

วัตถุประสงค์

เพื่อดูแลคุณภาพชีวิต ผู้สูงอายุ ผู้พิการ ผู้ป่วยติดเตียง สตรีมีครรภ์ และเด็กแรกเกิดถึงปฐมวัย

เป้าหมาย

1. ผู้สูงอายุ ผู้พิการ ผู้ป่วยติดเตียง สตรีมีครรภ์ และเด็กแรกเกิดถึงปฐมวัย มีคุณภาพชีวิตที่ดีขึ้น
2. ผู้สูงอายุ ผู้พิการ ผู้ป่วยติดเตียง สตรีมีครรภ์ และเด็กแรกเกิดถึงปฐมวัย ได้รับและสามารถเข้าถึงสวัสดิการของรัฐที่รวดเร็ว และเท่าเทียมตามสิทธิที่พึงจะได้รับ

แนวทางการพัฒนา

๑. ยกระดับคุณภาพชีวิต ความเป็นอยู่ของประชาชนตำบลชนงพระให้ดีขึ้น ในด้านการสงเคราะห์สวัสดิการ เด็ก สตรี ผู้สูงอายุ ผู้พิการ และผู้ด้อยโอกาส

๒. ส่งเสริมและสนับสนุนด้านการเพิ่มศักยภาพให้แก่ ผู้สูงอายุ ผู้พิการ และผู้ด้อยโอกาส ด้านรายได้หรืออาชีพเสริม

๓. ให้การบริการเกี่ยวกับสิ่งอำนวยความสะดวกแก่ ผู้สูงอายุ ผู้พิการ และผู้ด้อยโอกาส

๔. สำรวจ ตรวจสอบ และประสาน ผู้สูงอายุ ผู้พิการ และผู้ด้อยโอกาส เพื่อรับสวัสดิการจากรัฐตามสิทธิที่พึงได้โดยเร็ว

❖ ยุทธศาสตร์ที่ ๖ : ด้านการปรับสมดุลและพัฒนาระบบการบริหารจัดการภาครัฐ

วัตถุประสงค์

เพื่อให้การบริหารราชการ การกำกับดูแล บุคลากรภายในองค์การบริหารส่วนตำบลชนงพระ มีประสิทธิภาพ และเกิดประสิทธิผลสูงสุดในการพัฒนาท้องถิ่น โดยยึดหลักความยุติธรรม หลักธรรมาภิบาล และหลักการบริหารจัดการบ้านเมืองที่ดี เพื่อให้บุคลากรสามารถปฏิบัติราชการอย่างเต็มศักยภาพ และเพื่อสร้าง

วัฒนธรรมองค์กรที่ดี มีความสามัคคี โปร่งดอง ของบุคลากรภายใน ซึ่งจะส่งผลต่อการบรรลุเป้าหมาย และนโยบายในการพัฒนาขององค์การบริหารส่วนตำบลชนงพระ

เป้าหมาย

๑. การบริหารราชการขององค์การบริหารส่วนตำบลชนงพระ มีประสิทธิภาพ และประสิทธิผล
๒. เสริมสร้างวัฒนธรรมองค์กรที่ดี มีความสามัคคี โปร่งดอง ของบุคลากรภายใน
๓. พัฒนาศักยภาพบุคลากรให้มีความรู้ ความสามารถ และทักษะในการปฏิบัติงานที่เพิ่มขึ้น

แนวทางการพัฒนา

๑. สร้างภาพพจน์องค์การบริหารส่วนตำบลชนงพระ ให้เป็นที่ประจักษ์แก่ประชาชน ด้วยการยอมรับ เชื่อถือว่าสามารถแก้ไขปัญหาของประชาชนได้
๒. สร้างแรงจูงใจ เพิ่มขวัญกำลังใจ ให้ข้าราชการ และผู้ปฏิบัติงานองค์การบริหารส่วนตำบลชนงพระ ให้ปฏิบัติงานอย่างเต็มกำลัง ทุ่มเท เสียสละ และสามัคคีในหมู่คณะ
๓. ปฏิบัติงานตอบสนองต่อความต้องการของประชาชน ด้วยความรวดเร็ว ถูกต้อง โปร่งใสและด้วยความยุติธรรม

๒.๔ เป้าประสงค์ :

๑. เพื่อการก่อสร้าง บำรุงรักษา ซ่อมแซมถนนให้มีความสะดวกปลอดภัย และการพัฒนาการคมนาคมขนส่งภายในท้องถิ่นให้มีความเชื่อมโยงกับถนนสายหลักในระดับภูมิภาค
 ๒. การพัฒนาและปรับปรุงระบบสาธารณสุขปโภค สาธารณูปการ รวมทั้งโครงสร้างพื้นฐานที่มีคุณภาพ และได้มาตรฐาน
 ๓. เพื่อพัฒนาทักษะการเรียนรู้ของเด็กเล็กภายในชุมชนทั้งด้านร่างกายและจิตใจ ด้วยการศึกษาที่มีคุณภาพ ผ่านสื่อการเรียนรู้ และเทคโนโลยีที่ทันสมัย
 ๔. เพื่อส่งเสริมการจัดงานกิจกรรมด้านการกีฬาและนันทนาการ การอนุรักษ์หรือสืบสานวัฒนธรรม ประเพณี และภูมิปัญญาท้องถิ่น
 ๕. การพัฒนางานรักษาความสงบเรียบร้อย งานป้องกันและบรรเทาสาธารณภัยในท้องถิ่น เพื่ออำนวยความสะดวกในการดูแลรักษาความปลอดภัยในชีวิตและทรัพย์สินให้กับประชาชน เมื่อเกิดสาธารณภัย หรือภัยพิบัติต่างๆ
 ๖. การสนับสนุนและส่งเสริมให้ประชาชนมีสุขภาพที่ดี
 ๗. ส่งเสริมการบริการด้านสังคมสงเคราะห์ และงานสวัสดิการสังคมให้ตอบสนองต่อปัญหาความต้องการของประชาชน และสามารถเข้าถึงสิทธิภาครัฐได้อย่างรวดเร็ว และทั่วถึง
 ๘. เพื่อส่งเสริมและพัฒนากลุ่มอาชีพ และเพิ่มผลผลิตทางการเกษตร
- เพื่อส่งเสริมและพัฒนาบุคลากรให้มีประสิทธิภาพในการปฏิบัติงานและการให้บริการสาธารณะที่มีคุณภาพแก่ประชาชน
๙. เพื่อสนับสนุนและส่งเสริมการมีส่วนร่วมของประชาชน หน่วยงานของภาครัฐ และเอกชน ทุกภาคส่วนในการพัฒนาท้องถิ่นแบบบูรณาการ

๑๐. เพื่อพัฒนาระบบการจัดการสิ่งแวดล้อม การอนุรักษ์ทรัพยากรธรรมชาติ เพื่อให้เกิดความตระหนักร่วมกัน
ของประชาชนในชุมชน

๑๑. การส่งเสริมและพัฒนากิจกรรมท่องเที่ยวที่คำนึงถึงความยั่งยืนของสิ่งแวดล้อม สังคม วัฒนธรรม กำหนดทิศทาง
โดยชุมชน จัดการโดยชุมชน

๒.๕ ตัวชี้วัด :

๑. ร้อยละการเพิ่มขึ้นของทางหลวงท้องถิ่นที่มีมาตรฐาน
๒. ร้อยละของสาธารณูปโภค สาธารณูปการ ที่ได้รับการปรับปรุงและพัฒนา
๓. ร้อยละของเด็กก่อนวัยเรียน/ประถมศึกษาที่ได้รับการบริการด้านการศึกษาของท้องถิ่น
๔. จำนวนกิจกรรมที่ศูนย์พัฒนาเด็กเล็กได้มีการพัฒนาคุณภาพการศึกษา
๕. จำนวนกิจกรรมด้านการกีฬาและนันทนาการ การศาสนา วัฒนธรรม และภูมิปัญญาท้องถิ่นที่ได้รับการส่งเสริมการดำเนินการอย่างต่อเนื่อง
๖. ร้อยละของประชาชนที่ได้รับความช่วยเหลือด้านการป้องกันและบรรเทาสาธารณภัย
๗. ร้อยละของอุบัติเหตุที่เกิดขึ้นลดลง
๘. ร้อยละของปัญหาเสพติดในพื้นที่ลดลง
๙. ร้อยละผู้ป่วยโรคติดต่อ โรคระบาด ลดลง
๑๐. ร้อยละของประชาชนได้รับการด้านสาธารณสุขของท้องถิ่น

ร้อยละของผู้สูงอายุ ผู้พิการ และผู้ด้อยโอกาส ที่ได้รับการช่วยเหลือด้านสวัสดิการสังคม หรือการสังคมสงเคราะห์

๑๑. ร้อยละของประชาชนที่ได้รับการส่งเสริมความรู้ด้านการเกษตร/การประกอบอาชีพ/กลุ่มวิสาหกิจ
ชุมชน
๑๒. ร้อยละของบุคลากรที่ได้รับการพัฒนาประสิทธิภาพ
๑๓. ร้อยละความพึงพอใจของประชาชนและผู้มีส่วนได้เสียต่อการบริหารสาธารณะของท้องถิ่น
๑๔. ร้อยละของประชาชนที่มีส่วนร่วมในการบริหารการพัฒนาท้องถิ่น
๑๕. ร้อยละของความพึงพอใจของบุคลากรภายในองค์การบริหารส่วนตำบลหนองพระ
๑๖. ร้อยละของปริมาณขยะครัวเรือนที่ลดลง
๑๗. ร้อยละของประชาชนที่เข้าร่วมกิจกรรมด้านการอนุรักษ์ทรัพยากรธรรมชาติและสิ่งแวดล้อม
๑๘. ร้อยละของการป้องกันการทุจริต
๑๙. ร้อยละของการเติบโตทางเศรษฐกิจการท่องเที่ยว

๒.๖ คำเป้าหมาย :

๑. เส้นทางการคมนาคมได้มาตรฐาน ประชาชนใช้สัญจรไปมาได้อย่างสะดวก รวดเร็ว ปลอดภัย
๒. การพัฒนาและปรับปรุงโครงสร้างพื้นฐาน ระบบสาธารณูปโภค สาธารณูปการ มีประสิทธิภาพและ
เพียงพอต่อความต้องการของประชาชน สามารถรองรับการขยายตัวของเมืองในอนาคตและเศรษฐกิจ
ของท้องถิ่น
๓. ศูนย์พัฒนาเด็กเล็กได้รับการส่งเสริม พัฒนาศักยภาพทางการศึกษา กีฬา นันทนาการ ศาสนา
และวัฒนธรรม

๔. ประชาชนมีการสืบสาน อนุรักษ์ฟื้นฟู ขนบธรรมเนียม ประเพณี วัฒนธรรม วัฒนธรรม และภูมิปัญญาท้องถิ่นอย่างต่อเนื่อง
๕. ชุมชนมีความสงบเรียบร้อย ประชาชนได้รับการช่วยเหลือบรรเทาปัญหาความเดือดร้อนจากสาธารณภัยอย่างรวดเร็วและทั่วถึง
๖. ประชาชนมีสุขภาพพลานามัยแข็งแรง
๗. ประชาชนได้รับการส่งเสริมด้านสังคมสงเคราะห์และสวัสดิการสังคมอย่างทั่วถึง
๘. กลุ่มอาชีพ กลุ่มเกษตร กลุ่มวิสาหกิจชุมชน มีความเข้มแข็งและมีศักยภาพในการพัฒนาท้องถิ่น
๙. องค์การมีระบบการบริหารจัดการที่ดี และมีศักยภาพในการปฏิบัติงานเพิ่มขึ้น
๑๐. ประชาชนในท้องถิ่นมีความพึงพอใจต่อการบริการ และการมีส่วนร่วมในการพัฒนาท้องถิ่น
๑๑. ปริมาณขยะตกค้างครัวเรือนลดลง ประชาชนเห็นความสำคัญและให้ความร่วมมือในการอนุรักษ์ ฟื้นฟูทรัพยากรธรรมชาติและสิ่งแวดล้อม

ท้องถิ่นมีแหล่งท่องเที่ยวเชิงนิเวศ สังคม วิถีชีวิตและวัฒนธรรมท้องถิ่น โดยการจัดการของชุมชน

๒.๗ กลยุทธ์ :

๗.๑ ยุทธศาสตร์ที่ ๑ : ด้านความมั่นคง

๑. กลยุทธ์ส่งเสริม สนับสนุน การปกครองระบอบประชาธิปไตย โดยมุ่งเน้นให้ประชาชนมีส่วนร่วมในทุกๆ ด้าน ได้แก่ การสนับสนุนองค์กรประชาชนส่งเสริมการมีส่วนร่วมของประชาชนในการพัฒนาท้องถิ่น

๒. กลยุทธ์ความร่วมมือช่วยเหลือ องค์กรปกครองส่วนท้องถิ่น และหน่วยงานอื่นๆ ทุกแห่งในกรณีที่มีเหตุจำเป็นเร่งด่วนอันก่อให้เกิดความเสียหายร้ายแรงต่อประชาชน

๓. กลยุทธ์ปรับปรุงกระบวนการทำงานพร้อมเน้นการนำเทคโนโลยีสารสนเทศมาใช้งานเพื่อสนับสนุนการบริหารจัดการที่ดี

๔. กลยุทธ์การบริหารงานบุคคลตามหลักธรรมาภิบาล

๕. กลยุทธ์การกระจายอำนาจและการตัดสินใจในทุกๆ ระดับ

๖. กลยุทธ์เสริมสร้างสมรรถนะให้บุคลากรในการพัฒนาระบบบริการประชาชนให้มีประสิทธิภาพ ได้มาตรฐาน และเปิดโอกาสให้ประชาชนร่วมในการแสดงความคิดเห็น

๗. กลยุทธ์ในการป้องกันและปราบปรามการทุจริต

๗.๒ ยุทธศาสตร์ที่ ๒ : ด้านการสร้างความสามารถในการแข่งขัน

๑. กลยุทธ์เสริมสร้างความรู้ด้านสาธารณสุขในการป้องกันและควบคุม โรคติดต่อ โรคระบาด

๒. กลยุทธ์ส่งเสริมด้านสุขภาพให้กับประชาชน

๓. กลยุทธ์พัฒนาและเพิ่มพูนศักยภาพของ อสม.

๔. กลยุทธ์การป้องกันการแพร่ระบาดของยาเสพติด ดูแลและรักษาผู้ติดยาเสพติด

๕.กลยุทธ์เสริมสร้างมีความรู้และทักษะในการป้องกันเหตุสาธารณภัย ภัยพิบัติ และช่วยเหลือประชาชน เมื่อเกิดภัยพิบัติในพื้นที่

๖.กลยุทธ์ในการอำนวยความสะดวก รักษาความปลอดภัยให้กับประชาชนในช่วงเทศกาล

๗.๓ ยุทธศาสตร์ที่ ๓ : ด้านการพัฒนาและเสริมสร้างศักยภาพคน

๑.กลยุทธ์ส่งเสริมการทำเกษตรอินทรีย์ และขบวนการเรียนรู้แก่เกษตรกร

๒.กลยุทธ์ส่งเสริมอาชีพหลัก สร้างอาชีพเสริม จัดตั้งกลุ่มอาชีพต่าง ๆ ให้ได้รับโอกาสขยายพืชผลและเพิ่มพูนมูลค่าสู่ท้องตลาด และลดต้นทุนการผลิต เช่น การปลูกพืชปลอดสารพิษ การใช้ปุ๋ยหมักอินทรีย์

๗.๔ ยุทธศาสตร์ที่ ๔ : ด้านสร้างโอกาสความเสมอภาคและเท่าเทียมกันทางสังคม

๑.กลยุทธ์ส่งเสริมสนับสนุน จารีต ประเพณี วัฒนธรรมให้เป็นเอกลักษณ์ที่โดดเด่นและเผยแพร่ไปให้เป็นที่รู้จัก

๒.กลยุทธ์สนับสนุนการศึกษาโดยเฉพาะการให้ความรู้ด้านภาษาทางเลือก

๓.กลยุทธ์ส่งเสริมและพัฒนาทางการศึกษา และเทคโนโลยี เพื่อให้เด็กและเยาวชนได้รับการศึกษาที่ดี มีมาตรฐาน และทันสมัย

๔.กลยุทธ์พัฒนาแหล่งท่องเที่ยวชุมชน แหล่งท่องเที่ยวเชิงนิเวศ

๕.กลยุทธ์ด้านการประชาสัมพันธ์แหล่งท่องเที่ยว และงานประเพณีวัฒนธรรมท้องถิ่น

๖.กลยุทธ์การพัฒนาระบบโครงสร้างพื้นฐาน ระบบสาธารณูปโภค สาธารณูปการ การพัฒนาระบบชลประทาน หรือการพัฒนาแหล่งน้ำและระบบบริหารจัดการน้ำเพื่อการอุปโภคบริโภคเพื่อการเกษตร

๗.๕ ยุทธศาสตร์ที่ ๕ : ด้านการสร้างการเติบโตบนคุณภาพชีวิตที่เป็นมิตรต่อสิ่งแวดล้อม

๑.กลยุทธ์ด้านการยกระดับคุณภาพชีวิต และด้านการส่งเสริมสวัสดิการ เด็ก สตรี ผู้สูงอายุ ผู้พิการ และผู้ด้อยโอกาส

๒.กลยุทธ์ด้านการพัฒนาศักยภาพ ผู้สูงอายุ ผู้พิการ และผู้ด้อยโอกาส

๓.กลยุทธ์ด้านการให้บริการเกี่ยวกับสิ่งอำนวยความสะดวกแก่ ผู้สูงอายุ ผู้พิการ และผู้ด้อยโอกาส

๔.กลยุทธ์ด้านการอำนวยความสะดวกเกี่ยวกับสวัสดิการภาครัฐแก่ผู้สูงอายุ ผู้พิการ และผู้ด้อยโอกาส

๗.๖ ยุทธศาสตร์ที่ ๖ : ด้านการปรับปรุงสมดุลและพัฒนาระบบการบริหารจัดการภาครัฐ

๑.กลยุทธ์การสร้างภาพลักษณ์ และความน่าเชื่อถือขององค์กร

๒.กลยุทธ์การสร้างแรงจูงใจ เพิ่มขวัญกำลังใจ ให้ข้าราชการ และผู้ปฏิบัติงานองค์การบริหารส่วนตำบล

๓.กลยุทธ์การตอบสนองต่อความต้องการของประชาชน

๒.๘ จุดยืนทางยุทธศาสตร์ :

การกำหนดตำแหน่งจุดยืนทางยุทธศาสตร์ (Positioning) ขององค์การบริหารส่วนตำบลชนงพระ จะกำหนดตามกรอบความเชื่อมโยงของยุทธศาสตร์ชาติ ๒๐ ปี , แผนพัฒนาเศรษฐกิจและสังคมแห่งชาติ ฉบับที่ ๑๒

, ยุทธศาสตร์กลุ่มจังหวัดภาคตะวันออกเฉียงเหนือตอนล่าง ๑ (นครราชสีมา, ชัยภูมิ, บุรีรัมย์, สุรินทร์) , แผนพัฒนาจังหวัดนครราชสีมา, ยุทธศาสตร์การพัฒนากองครักษ์ปกครองส่วนท้องถิ่นในเขตจังหวัดนครราชสีมา เพื่อแก้ไขปัญหาความเดือดร้อน และความต้องการ ของประชาชน โดยดำรงไว้ซึ่งอัตลักษณ์ของชุมชน ตลอดจนวิถีชีวิตความเป็นอยู่ของประชาชนในท้องถิ่น มีจุดมุ่งหมายสู่การพัฒนาที่ยั่งยืนสอดคล้องกับวิถีชีวิตชุมชนเกษตรกรรมตามแนวทฤษฎีเศรษฐกิจพอเพียง

๒.๙ ความเชื่อมโยงของยุทธศาสตร์ในภาพรวม:

แผนพัฒนาท้องถิ่น (พ.ศ.๒๕๖๙ - ๒๕๗๐) องค์การบริหารส่วนตำบลหนองพระ ได้กำหนดวิสัยทัศน์ ประเด็น ยุทธศาสตร์ เป้าประสงค์ ตัวชี้วัด ค่าเป้าหมาย และกลยุทธ์ ครอบคลุมและสอดคล้องกับยุทธศาสตร์ชาติ ๒๐ ปี, แผนพัฒนาเศรษฐกิจและสังคมแห่งชาติฉบับที่ ๑๒ (พ.ศ.๒๕๖๐-๒๕๖๔), แผนพัฒนากลุ่มจังหวัดยุทธศาสตร์กลุ่มจังหวัดภาคตะวันออกเฉียงเหนือตอนล่าง ๑ ระยะ ๕ ปี (พ.ศ. ๒๕๖๑ - ๒๕๖๕) ฉบับทบทวนปี พ.ศ. ๒๕๖๔ (นครราชสีมา ชัยภูมิ บุรีรัมย์ สุรินทร์) , แผนพัฒนาจังหวัดนครราชสีมา พ.ศ.๒๕๖๑ - ๒๕๖๕ ฉบับทบทวน ปีงบประมาณ พ.ศ. ๒๕๖๕ ,ยุทธศาสตร์การพัฒนากองครักษ์ปกครองส่วนจังหวัดนครราชสีมา (พ.ศ. ๒๕๖๖ - ๒๕๗๐), แผนพัฒนาอำเภอปากช่อง แผนพัฒนาตำบล และแผนพัฒนาหมู่บ้านหรือแผนพัฒนาชุมชน โดยกำหนดยุทธศาสตร์ขององค์การปกครองส่วนท้องถิ่น ดังนี้

➤ ยุทธศาสตร์ที่ ๑ : ด้านความมั่นคง

ความเชื่อมโยง

ประเด็นการพัฒนาจังหวัดนครราชสีมาที่ ๔ : เสริมสร้างความมั่นคงในการพัฒนาคน ชุมชนอย่างมีคุณภาพตามหลักปรัชญาเศรษฐกิจพอเพียง

ยุทธศาสตร์การพัฒนาของ อปท. ในเขตจังหวัดนครราชสีมาที่ ๑ : โครงการตามแนวทางพระราชดำริ

ยุทธศาสตร์การพัฒนาของ อปท. ในเขตจังหวัดนครราชสีมาที่ ๕ : การพัฒนาระบบการบริหารจัดการภาครัฐ

➤ ยุทธศาสตร์ที่ ๒ : ด้านการสร้างความสามารถในการแข่งขัน

ความเชื่อมโยง

ประเด็นการพัฒนาจังหวัดนครราชสีมาที่ ๔ : เสริมสร้างความมั่นคงในการพัฒนาคน ชุมชนอย่างมีคุณภาพตามหลักปรัชญาเศรษฐกิจพอเพียง

ยุทธศาสตร์การพัฒนาของ อปท. ในเขตจังหวัดนครราชสีมาที่ ๒ : การพัฒนาคุณภาพชีวิต

ยุทธศาสตร์การพัฒนาของ อปท. ในเขตจังหวัดนครราชสีมาที่ ๔ : การพัฒนาเมือง

➤ ยุทธศาสตร์ที่ ๓ : ด้านการพัฒนาและเสริมสร้างศักยภาพคน

ความเชื่อมโยง

ประเด็นการพัฒนาจังหวัดนครราชสีมาที่ ๓ : พัฒนานวัตกรรมการผลิต การแปรรูปสินค้าเกษตร ปลอดภัยและอุตสาหกรรมเชิงนิเวศ

ยุทธศาสตร์การพัฒนาของ อปท. ในเขตจังหวัดนครราชสีมาที่ ๓ : การพัฒนาเศรษฐกิจ

➤ ยุทธศาสตร์ที่ ๔ : ด้านสร้างโอกาสความเสมอภาคและเท่าเทียมกันทางสังคม

ความเชื่อมโยง

ประเด็นการพัฒนาจังหวัดนครราชสีมาที่ ๑ : สร้างเสริมระบบโครงสร้างพื้นฐานเชื่อมโยงต่อโครงข่ายคมนาคมแห่งอนาคต และเพิ่มขีดความสามารถ การค้า การลงทุนและเศรษฐกิจ

ประเด็นการพัฒนาจังหวัดนครราชสีมาที่ ๒ : ยกระดับการท่องเที่ยวที่หลากหลายเชื่อมต่อภาคและภูมิภาค

ประเด็นการพัฒนาจังหวัดนครราชสีมาที่ ๔ : เสริมสร้างความมั่นคงในการพัฒนาคน ชุมชนอย่างมีคุณภาพตามหลักปรัชญาเศรษฐกิจพอเพียง

ประเด็นการพัฒนาจังหวัดนครราชสีมาที่ ๕ : ยกระดับบริหารจัดการทรัพยากรธรรมชาติและสิ่งแวดล้อมให้เกิดความสมดุลอย่างยั่งยืน

ยุทธศาสตร์การพัฒนาของ อปท. ในเขตจังหวัดนครราชสีมาที่ ๒ : การพัฒนาคุณภาพชีวิต

ยุทธศาสตร์การพัฒนาของ อปท. ในเขตจังหวัดนครราชสีมาที่ ๓ : การพัฒนาเศรษฐกิจ

ยุทธศาสตร์การพัฒนาของ อปท. ในเขตจังหวัดนครราชสีมาที่ ๔ : การพัฒนาเมือง

➤ ยุทธศาสตร์ที่ ๕ : ด้านการสร้างการเติบโตบนคุณภาพชีวิตที่เป็นมิตรต่อสิ่งแวดล้อม

ความเชื่อมโยง

ประเด็นการพัฒนาจังหวัดนครราชสีมาที่ ๔ : เสริมสร้างความมั่นคงในการพัฒนาคน ชุมชนอย่างมีคุณภาพตามหลักปรัชญาเศรษฐกิจพอเพียง

ยุทธศาสตร์การพัฒนาของ อปท. ในเขตจังหวัดนครราชสีมาที่ ๒ : การพัฒนาคุณภาพชีวิต

➤ ยุทธศาสตร์ที่ ๖ : ด้านการปรับสมดุลการพัฒนาและพัฒนาระบบการบริหารจัดการภาครัฐ

ความเชื่อมโยง

ประเด็นการพัฒนาจังหวัดนครราชสีมาที่ ๖ : ยกระดับการบริหารจัดการภาครัฐรองรับการพัฒนาเมืองและสังคมคุณภาพสูง (SMART City/ MICE City/ ART City/ SAFE City)

ยุทธศาสตร์การพัฒนาของ อปท. ในเขตจังหวัดนครราชสีมาที่ ๕ : การพัฒนาระบบการบริหารจัดการภาครัฐ

แผนผังแสดงความเชื่อมโยงของยุทธศาสตร์

ที่	ยุทธศาสตร์ชาติ ๒๐ ปี	แผนพัฒนาเศรษฐกิจและสังคมแห่งชาติ ฉบับที่ ๑๒	ยุทธศาสตร์การพัฒนาตะวันออกเฉียงเหนือ	แผนพัฒนากลุ่มจังหวัดยุทธศาสตร์กลุ่มจังหวัดภาคตะวันออกเฉียงเหนือตอนล่าง ๑ ระยะ ๕ ปี (พ.ศ. ๒๕๖๑ - ๒๕๖๕) ฉบับทบทวนปี พ.ศ.๒๕๖๔ (นครราชสีมา, ชัยภูมิ, บุรีรัมย์, สุรินทร์)	แผนพัฒนาจังหวัดนครราชสีมา	ยุทธศาสตร์การพัฒนาขององค์กรปกครองส่วนท้องถิ่นในเขตจังหวัดนครราชสีมา	ยุทธศาสตร์การพัฒนาขององค์กรบริหารส่วนตำบลชนงพระ
๑	ยุทธศาสตร์ที่ ๑ : ด้านความมั่นคง	ยุทธศาสตร์ที่ ๕ : การเสริมสร้างความมั่นคงแห่งชาติเพื่อการพัฒนาประเทศ สู่ความมั่งคั่งยั่งยืน	๖. พัฒนาความร่วมมือและใช้ประโยชน์จากข้อตกลงกับประเทศเพื่อนบ้านในการสร้างความเข้มแข็งทางเศรษฐกิจตามแนวชายแดนและแนวระเบียงเศรษฐกิจ	ประเด็นการพัฒนาที่ ๓ : ยกระดับการพัฒนาคุณภาพชีวิต	ประเด็นการพัฒนาจังหวัดนครราชสีมาที่ ๔ : เสริมสร้างความมั่นคงในการพัฒนาคนชุมชนอย่างมีคุณภาพตามหลักปรัชญาเศรษฐกิจพอเพียง	ยุทธศาสตร์ที่ ๕ : การพัฒนาระบบการบริหารจัดการภาครัฐ ยุทธศาสตร์ที่ ๑ : โครงการตามแนวทางพระราชดำริ	ยุทธศาสตร์ที่ ๑ : ด้านความมั่นคง
๒	ยุทธศาสตร์ที่ ๑ : ด้านความมั่นคง ยุทธศาสตร์ที่ ๓ : ด้านการพัฒนาและเสริมสร้างศักยภาพคน ยุทธศาสตร์ที่ ๔ : ด้านการสร้างโอกาสความเสมอภาคและเท่าเทียมกันทางสังคม	ยุทธศาสตร์ที่ ๒ : การสร้างความเป็นธรรมลดความเหลื่อมล้ำในสังคม ยุทธศาสตร์ที่ ๕ : การเสริมสร้างความมั่นคงแห่งชาติเพื่อการพัฒนาประเทศ สู่ความมั่งคั่งยั่งยืน	๓. สร้างความเข้มแข็งของฐานเศรษฐกิจภายใน ควบคู่กับการแก้ไขปัญหาด้านทรัพยากรธรรมชาติและสิ่งแวดล้อม	ประเด็นการพัฒนาที่ ๓ : ยกระดับการพัฒนาคุณภาพชีวิต	ประเด็นการพัฒนาจังหวัดนครราชสีมาที่ ๔ : เสริมสร้างความมั่นคงในการพัฒนาคนชุมชนอย่างมีคุณภาพตามหลักปรัชญาเศรษฐกิจพอเพียง	ยุทธศาสตร์ที่ ๒ : การพัฒนาคุณภาพชีวิต ยุทธศาสตร์ที่ ๔ : การพัฒนาเมือง	ยุทธศาสตร์ที่ ๒ : ด้านการสร้างความสามารถในการแข่งขัน
๓	ยุทธศาสตร์ที่ ๒ : ด้านการสร้างความสามารถในการแข่งขัน	ยุทธศาสตร์ที่ ๓ : การสร้างความเข้มแข็งทางเศรษฐกิจและแข่งขันได้อย่างยั่งยืน	๒. แก้ไขปัญหาความยากจนและพัฒนาคุณภาพชีวิตผู้มีรายได้น้อยเพื่อลดความเหลื่อมล้ำทางสังคม	ประเด็นการพัฒนาที่ ๓ : ยกระดับการพัฒนาคุณภาพชีวิต	ประเด็นการพัฒนาจังหวัดนครราชสีมาที่ ๓ : พัฒนานวัตกรรมการผลิต การแปรรูปสินค้าเกษตรปลอดภัยและอุตสาหกรรมเชิงนิเวศ	ยุทธศาสตร์ที่ ๓ : การพัฒนาเศรษฐกิจ	ยุทธศาสตร์ที่ ๓ : ด้านการพัฒนาและเสริมสร้างศักยภาพคน

ที่	ยุทธศาสตร์ชาติ ๒๐ ปี	แผนพัฒนาเศรษฐกิจและสังคมแห่งชาติ ฉบับที่ ๑๒	ยุทธศาสตร์การพัฒนาตะวันออกเฉยงเหนือ	แผนพัฒนากลุ่มจังหวัด ยุทธศาสตร์กลุ่มจังหวัดภาคตะวันออกเฉียงเหนือตอนล่าง ๑ ระยะ ๕ ปี (พ.ศ. ๒๕๖๑ - ๒๕๖๕) ฉบับทบทวนปี พ.ศ. ๒๕๖๔ (นครราชสีมา,ชัยภูมิ,บุรีรัมย์,สุรินทร์)	แผนพัฒนาจังหวัด นครราชสีมา	ยุทธศาสตร์การ พัฒนาขององค์กร ปกครองส่วนท้องถิ่น ในเขตจังหวัด นครราชสีมา	ยุทธศาสตร์การพัฒนา ขององค์การบริหารส่วน ตำบลชนงพระ
๔	<p>ยุทธศาสตร์ที่ ๒ : ด้านความสามารถในการแข่งขัน</p> <p>ยุทธศาสตร์ที่ ๓ : ด้านการพัฒนาและเสริมสร้างศักยภาพคน</p> <p>ยุทธศาสตร์ที่ ๕ : ด้านการสร้างการเติบโตบนคุณภาพชีวิตที่เป็นมิตรกับสิ่งแวดล้อม</p>	<p>ยุทธศาสตร์ที่ ๑ : การเสริมสร้างและพัฒนาศักยภาพทุนมนุษย์</p> <p>ยุทธศาสตร์ที่ ๒ : การสร้างความเป็นธรรมลดความเหลื่อมล้ำในสังคม</p> <p>ยุทธศาสตร์ที่ ๔ : การเติบโตที่เป็นมิตรกับสิ่งแวดล้อมเพื่อการพัฒนาอย่างยั่งยืน</p> <p>ยุทธศาสตร์ที่ ๗ : การพัฒนาโครงสร้างพื้นฐานและระบบโลจิสติกส์</p> <p>ยุทธศาสตร์ที่ ๗ : การพัฒนาโครงสร้างพื้นฐานและระบบโลจิสติกส์</p>	<p>๑. บริหารจัดการน้ำให้เพียงพอต่อการพัฒนาเศรษฐกิจและคุณภาพชีวิตอย่างยั่งยืน</p> <p>๒. แก้ไขปัญหาความยากจนและพัฒนาคุณภาพชีวิตผู้มีรายได้น้อยเพื่อลดความเหลื่อมล้ำทางสังคม</p> <p>๓. สร้างความเข้มแข็งของฐานเศรษฐกิจภายใน ควบคู่กับการแก้ไขปัญหาด้านทรัพยากรธรรมชาติและสิ่งแวดล้อม</p> <p>๔. พัฒนาการท่องเที่ยวเชิงบูรณาการ</p> <p>๕. ใช้โอกาสจากการพัฒนาโครงข่ายคมนาคมขนส่งที่เชื่อมโยงพื้นที่เศรษฐกิจหลัก ภาคกลาง และพื้นที่ระเบียงเศรษฐกิจภาคตะวันออก (EEC) เพื่อพัฒนาเมือง และพื้นที่เศรษฐกิจใหม่ๆ ของภาค</p>	<p>ประเด็นการพัฒนาที่ ๑ : การพัฒนาขีดความสามารถในการแข่งขันเกษตรอุตสาหกรรมและแปรรูป</p> <p>ประเด็นการพัฒนาที่ ๒ : การพัฒนาอุตสาหกรรมการท่องเที่ยวและผลิตภัณฑ์ใหม่</p> <p>ประเด็นการพัฒนาที่ ๓ : ยกระดับการพัฒนาคุณภาพชีวิต</p>	<p>ประเด็นการพัฒนาจังหวัดนครราชสีมาที่ ๑ : สร้างเสริมระบบโครงสร้างพื้นฐานเชื่อมโยงต่อโครงข่ายคมนาคมแห่งอนาคตและเพิ่มขีดความสามารถ การค้าการลงทุนและเศรษฐกิจ</p> <p>ประเด็นการพัฒนาจังหวัดนครราชสีมาที่ ๒ : ยกระดับการท่องเที่ยว ที่หลากหลายเชื่อมต่อกภาคและภูมิภาค</p> <p>ประเด็นการพัฒนาจังหวัดนครราชสีมาที่ ๔ : เสริมสร้างความมั่นคงในการพัฒนาคนชุมชนอย่างมีคุณภาพตามหลักปรัชญาเศรษฐกิจพอเพียง</p> <p>ประเด็นการพัฒนาจังหวัดนครราชสีมาที่ ๕ : ยกระดับบริหารจัดการทรัพยากรธรรมชาติและสิ่งแวดล้อมให้เกิดความสมดุลอย่างยั่งยืน</p>	<p>ยุทธศาสตร์ที่ ๒ : การพัฒนาคุณภาพชีวิต</p> <p>ยุทธศาสตร์ที่ ๓ : การพัฒนาเศรษฐกิจ</p> <p>ยุทธศาสตร์ที่ ๔ : การพัฒนาเมือง</p>	<p>ยุทธศาสตร์ที่ ๔ : ด้านสร้างโอกาสความเสมอภาคและเท่าเทียมกันทางสังคม</p>

ที่	ยุทธศาสตร์ชาติ ๒๐ ปี	แผนพัฒนาเศรษฐกิจและสังคมแห่งชาติ ฉบับที่ ๑๒	ยุทธศาสตร์การพัฒนาตะวันออกเฉียงเหนือ	แผนพัฒนากลุ่มจังหวัด ยุทธศาสตร์กลุ่มจังหวัดภาคตะวันออกเฉียงเหนือตอนล่าง ๑ ระยะ ๕ ปี (พ.ศ. ๒๕๖๑ - ๒๕๖๕) ฉบับทบทวนปี พ.ศ. ๒๕๖๔ (นครราชสีมา,ชัยภูมิ,บุรีรัมย์,สุรินทร์)	แผนพัฒนาจังหวัดนครราชสีมา	ยุทธศาสตร์การพัฒนาขององค์กรปกครองส่วนท้องถิ่นในเขตจังหวัดนครราชสีมา	ยุทธศาสตร์การพัฒนาขององค์การบริหารส่วนตำบลชนงพระ
๕	ยุทธศาสตร์ที่ ๔ : ด้านการ สร้างโอกาสความเสมอภาค และเท่าเทียมกันทางสังคม	ยุทธศาสตร์ที่ ๒ : การสร้างความ เป็นธรรมลดความเหลื่อมล้ำใน สังคม	๒. แก้ไขปัญหาความยากจนและ พัฒนาคุณภาพชีวิตผู้มีรายได้ น้อยเพื่อลดความเหลื่อมล้ำทาง สังคม	ประเด็นการพัฒนาที่ ๓ : ยกระดับ การพัฒนาคุณภาพชีวิต	ประเด็นการพัฒนาจังหวัด นครราชสีมาที่ ๔ : เสริมสร้าง ความมั่นคงในการพัฒนาคน ชุมชนอย่างมีคุณภาพตามหลัก ปรัชญาเศรษฐกิจพอเพียง	ยุทธศาสตร์ที่ ๒ : การ พัฒนาคุณภาพชีวิต	ยุทธศาสตร์ที่ ๕ : ด้านการ สร้างการเติบโตบนคุณภาพ ชีวิตที่เป็นมิตรต่อสิ่งแวดล้อม
๖	ยุทธศาสตร์ที่ ๖ : ด้านการ ปรับสมดุลและพัฒนาระบบ การบริหารจัดการภาครัฐ	ยุทธศาสตร์ที่ ๖ : การบริหาร จัดการในภาครัฐ การป้องกันการ ทุจริตประพฤติมิชอบและธรรมาภิ บาลในสังคมไทย ยุทธศาสตร์ที่ ๘ : การพัฒนา วิทยาศาสตร์ เทคโนโลยี วิจัย และ นวัตกรรม	๓. สร้างความเข้มแข็งของ ฐานเศรษฐกิจภายใน ควบคู่กับ การแก้ไขปัญหาด้าน ทรัพยากรธรรมชาติและ สิ่งแวดล้อม	ประเด็นการพัฒนาที่ ๒ : การ พัฒนาอุตสาหกรรมการท่องเที่ยว และผลิตภัณฑ์ใหม่	ประเด็นการพัฒนาจังหวัด นครราชสีมาที่ ๖ : ยกระดับการ บริหารจัดการภาครัฐรองรับการ พัฒนาเมืองและสังคมคุณภาพสูง (SMART City/ MICE City/ ART City/ SAFE City)	ยุทธศาสตร์ที่ ๕ : การ พัฒนาระบบการบริหาร จัดการภาครัฐ	ยุทธศาสตร์ที่ ๖ : ด้านการ ปรับสมดุลการพัฒนาและ พัฒนาระบบการบริหารจัดการ ภาครัฐ

แผนภาพแสดงความเชื่อมโยงของยุทธศาสตร์ในภาพรวม

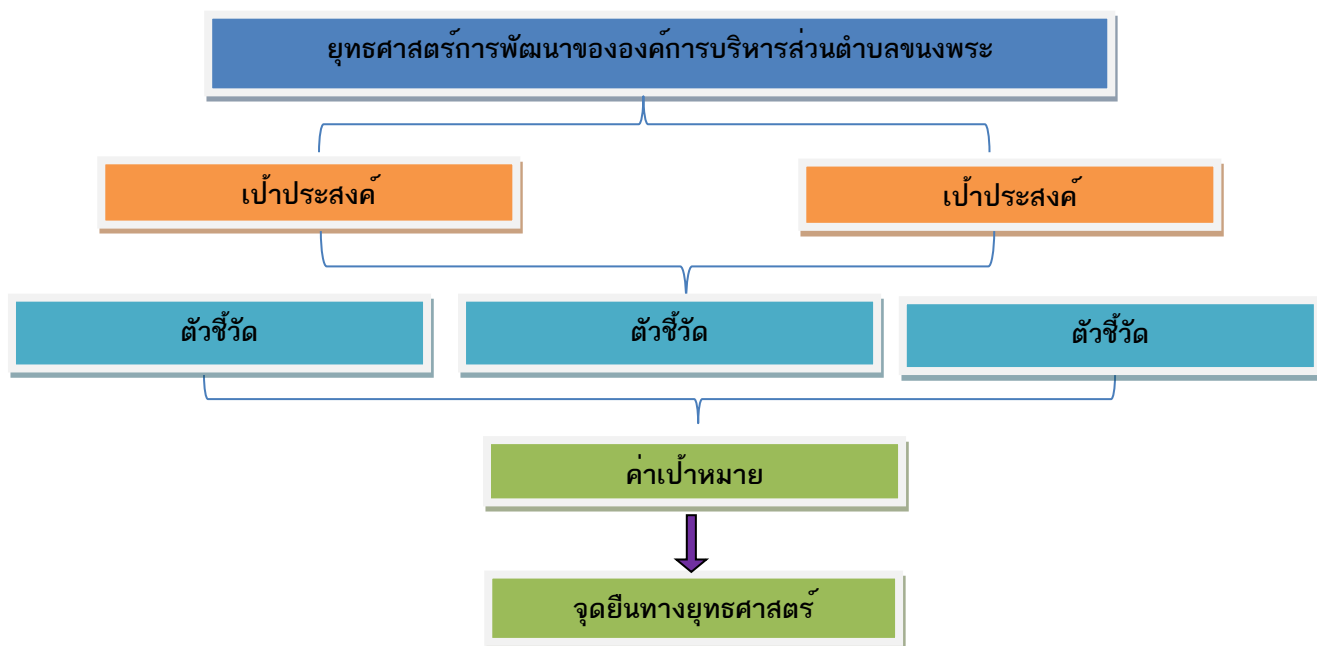

๓. การวิเคราะห์เพื่อพัฒนาท้องถิ่น

๓.๑ การวิเคราะห์กรอบการจัดทำยุทธศาสตร์ขององค์กรปกครองส่วนท้องถิ่น

การจัดทำแผนพัฒนาท้องถิ่น ใช้การวิเคราะห์ (การวิเคราะห์ SWOT Analysis/Demand (Demand Analysis)/Global Demand และ Trend ปัจจัยและสถานการณ์การเปลี่ยนแปลงที่มีผลต่อการพัฒนา อย่างน้อยต้องประกอบด้วย การวิเคราะห์ศักยภาพด้านเศรษฐกิจ ด้านสังคม ด้านทรัพยากรธรรมชาติและสิ่งแวดล้อม) ซึ่งมีรายละเอียดดังนี้

การวิเคราะห์สภาวะแวดล้อม (SWOT) ขององค์การบริหารส่วนตำบลชนงพระ

จุดแข็ง (Strength)	จุดอ่อน (Weaknesses)
<p>ปัจจัยภายใน</p> <p>๑. ด้านการบริหาร</p> <ul style="list-style-type: none"> - องค์การบริหารส่วนตำบลชนงพระ มีโครงสร้างส่วนราชการที่ชัดเจน ครอบคลุมอำนาจหน้าที่ตามภารกิจ และสามารถปรับปรุงได้ตามภารกิจที่ได้รับเพิ่มขึ้นหรือถ่ายโอน - มีคำสั่งแบ่งงานหรือการมอบอำนาจการบริหารตามลำดับชั้น 	<p>ปัจจัยภายใน</p> <p>๑. ด้านการบริหาร</p> <ul style="list-style-type: none"> - สายอำนวยการท้องถิ่น ไม่มีผู้ครองตำแหน่งตามกรอบอัตรากำลัง - ขาดการรายงานผลการดำเนินการตามคำสั่งที่ได้รับมอบหมาย
<p>๒. ด้านระเบียบกฎหมาย</p> <ul style="list-style-type: none"> - ผู้บริหารท้องถิ่นกำหนดนโยบายได้เองภายใต้กรอบของกฎหมาย - มีข้อบัญญัติเป็นกฎหมายที่ใช้ในการบริหารจัดการท้องถิ่น เช่น ข้อบัญญัติงบประมาณรายจ่ายประจำปี ฯลฯ - สภาองค์การบริหารส่วนตำบลสามารถออกข้อบัญญัติได้เองภายใต้กรอบของกฎหมาย 	<p>๒. ด้านระเบียบกฎหมาย</p> <ul style="list-style-type: none"> - ข้อบัญญัติต้องการการบริหารส่วนตำบลบางฉบับยังไม่ครอบคลุม ครบถ้วน จึงยังไม่สามารถบังคับใช้ได้ - ไม่มีการปรับปรุงแก้ไขข้อบัญญัติต้องการการบริหารส่วนตำบลให้เป็นปัจจุบัน

จุดแข็ง (Strength)	จุดอ่อน (Weaknesses)
<p>๓. ด้านบุคลากร</p> <ul style="list-style-type: none"> - สามารถจัดกรอบอัตรากำลังได้เองตามภารกิจ และกำลังงบประมาณ - ผู้บริหารและสมาชิกสภาองค์การบริหารส่วนตำบลได้รับคะแนนเสียงการเลือกตั้งจากประชาชนในตำบลโดยตรง ทำให้เข้าใจปัญหาความเดือดร้อน และความต้องการของประชาชนอย่างแท้จริง 	<p>๓. ด้านบุคลากร</p> <ul style="list-style-type: none"> - พนักงานส่วนตำบลส่วนใหญ่ไม่ใช่คนในท้องถิ่นทำให้ขาดจิตสำนึกในการปฏิบัติงาน - บุคลากรทุกระดับขาดความรู้ใหม่ๆ ยังขาดความรู้ด้านเทคโนโลยีสารสนเทศ (IT) - บุคลากรรองตำแหน่งไม่ครบตามกรอบอัตรากำลัง - พนักงานส่วนตำบลมีการโอน (ย้าย) บ่อยทำให้ขาดความต่อเนื่องในการปฏิบัติงาน
<p>๔. ด้านงบประมาณ</p> <ul style="list-style-type: none"> - มีรายได้จากการจัดเก็บรายได้เป็นของตนเอง ทำให้เกิดความคล่องตัวในการบริหารงาน 	<p>๔. ด้านงบประมาณ</p> <ul style="list-style-type: none"> - มีงบประมาณไม่เพียงพอในการบริหารจัดการและการพัฒนาในด้านต่างๆ
<p>๕. ระบบฐานข้อมูล</p> <ul style="list-style-type: none"> - มีระบบคอมพิวเตอร์ใช้ครบทุกส่วนราชการ - มีระบบอินเทอร์เน็ตขององค์การบริหารส่วนตำบล - มีเว็บไซต์ขององค์การบริหารส่วนตำบล 	<p>๕. ระบบฐานข้อมูล</p> <ul style="list-style-type: none"> - ระบบคอมพิวเตอร์ยังมีความล่าช้า - ระบบอินเทอร์เน็ตขององค์การบริหารส่วนตำบลขึ้นอยู่กับความแรงของสัญญาณที่ส่งมายังเครื่องรับ ไม่สม่ำเสมอ - เว็บไซต์เป็นข้อมูลที่ยังไม่ได้มีการอัปเดตให้เป็นปัจจุบัน
<p>๖. การประสานงาน</p> <ul style="list-style-type: none"> - มีแผนพัฒนา แผนการดำเนินงาน และมีการบูรณาการจัดทำแผน การทำงานร่วมกับหน่วยงานหรือส่วนราชการอื่นอย่างสม่ำเสมอ - เป็นหน่วยงานที่มีความใกล้ชิดกับประชาชนมากที่สุด และสามารถแก้ไขปัญหาได้อย่างรวดเร็ว - มีการใช้ application สำหรับการประสานงานที่รวดเร็ว 	<p>๖. การประสานงาน</p> <ul style="list-style-type: none"> - ประชาชนยังขาดการเข้ามีส่วนร่วมทางการเมือง - ผู้นำไม่ค่อยให้ความสำคัญกับการติดต่อประสานงานที่ควร
<p>๗. ทรัพยากร เครื่องมือ อุปกรณ์ในการทำงาน</p> <ul style="list-style-type: none"> - สามารถใช้ทรัพยากรเครื่องมือ อุปกรณ์ที่มีอยู่ในการทำงานได้อย่างคุ้มค่า 	<p>๗. ทรัพยากร เครื่องมือ อุปกรณ์ในการทำงาน</p> <ul style="list-style-type: none"> - ยังขาดการนำเครื่องมือ เทคโนโลยี อุปกรณ์ที่จำเป็นต่อการเพิ่มประสิทธิภาพในการทำงาน ทำให้เกิดอุปสรรคในการบริหารงาน - พื้นที่อาคารสำนักงานมีความคับแคบ ไม่เอื้อต่อการให้บริการแก่ประชาชน

โอกาส (Opportunity)	ภัยคุกคาม (Threats)
ปัจจัยภายนอก	ปัจจัยภายนอก
<p>๑. ด้านการเมือง</p> <ul style="list-style-type: none"> - ไม่มีความขัดแย้งทางการเมืองและกลุ่มผลประโยชน์ 	<p>๑. ด้านการเมือง</p> <ul style="list-style-type: none"> - มีการขัดแย้งด้านความคิดเห็น และทัศนคติบ้างแต่ไม่รุนแรง
<p>๒. ด้านเศรษฐกิจ</p> <ul style="list-style-type: none"> - มีการพัฒนาอาชีพกลุ่มต่าง ๆ มีรายได้เพิ่มขึ้น - มีกองทุนหมู่บ้านทุกหมู่บ้าน - เป็นพื้นที่เกษตรกรรม ประชาชนส่วนใหญ่ประกอบอาชีพเกษตรกรรม - อยู่ในพื้นที่ที่มีแหล่งน้ำทางธรรมชาติที่หลากหลาย - มีท่องเที่ยว โรงแรม รีสอร์ท ท จำนวนมากและหลากหลายสามารถรองรับนักท่องเที่ยวได้ 	<p>๒. ด้านเศรษฐกิจ</p> <ul style="list-style-type: none"> - ขาดการสร้างกลุ่มอาชีพให้เข้มแข็งและยั่งยืน - มีการกักขังเงินทุน และเป็นหนี้สินจำนวนมาก - สินค้าอุปโภค บริโภค มีราคาสูง - ระบบการบริหารจัดการด้านการท่องเที่ยวยังไม่ได้มาตรฐานและไม่มีประสิทธิภาพเท่าที่ควร - ราคาซื้อผลผลิตมีราคาต่ำไม่คุ้มกับการลงทุน - ขาดความต่อเนื่องในการส่งเสริม สนับสนุน การพัฒนาการท่องเที่ยวจากหน่วยงานที่เกี่ยวข้อง
<p>๓. ด้านสังคม</p> <ul style="list-style-type: none"> - การรณรงค์กิจกรรมที่ให้ประชาชนเข้ามามีส่วนร่วมในการยกระดับคุณภาพชีวิต - มีปราศรัยและภูมิปัญญาท้องถิ่นที่มีศักยภาพ - มีประเพณีท้องถิ่นและประชาชนในท้องถิ่นมีความรักและหวงแหน - มีทรัพยากรทางธรรมชาติที่หลากหลายและมีสิ่งแวดล้อมทางธรรมชาติที่ดี - มีวัดและสถานธรรมสามารถพัฒนาเสริมสร้างความพร้อมให้เป็นแหล่งพัฒนาคุณธรรม จริยธรรมให้แก่เยาวชน และประชาชนในเขตตำบลได้ 	<p>๓. ด้านสังคม</p> <ul style="list-style-type: none"> - ขาดงบประมาณในการดำเนินการแก้ไขปัญหา - ประชาชนขาดจิตสำนึกในการดูแลรักษาทรัพยากรธรรมชาติและสิ่งแวดล้อมในชุมชน - ยังมีการแพร่ระบาดของยาเสพติด - ประชาชนยังว่างงาน และมีการศึกษาในระดับต่ำ - เกิดปัญหาความยากจน คนพิการ คนชรา ขาดการดูแล - ประชาชนบางกลุ่มยังขาดคุณธรรม จริยธรรม ระเบียบวินัย - ค่านิยมด้านวัตถุของประชาชนในพื้นที่เพิ่มสูงขึ้นเกิดเป็นภาระหนี้สิน - ขยะมูลฝอยขององค์การบริหารส่วนตำบลชนงพระ มีปริมาณเพิ่มขึ้น ทำให้ไม่สามารถกำจัดได้อย่างมีประสิทธิภาพ
<p>๔. ด้านนโยบายรัฐบาล</p> <ul style="list-style-type: none"> - นโยบายของรัฐที่เอื้อต่อการพัฒนาองค์การบริหารส่วนตำบล - นโยบายสุขภาพถ้วนหน้า, โครงการเอื้ออาทรต่าง ๆ แก้ไขปัญหาความยากจน เป็นต้น 	<p>๔. ด้านนโยบายรัฐบาล</p> <ul style="list-style-type: none"> - การจัดสรรงบประมาณสำหรับการพัฒนาท้องถิ่นล่าช้า และไม่เพียงพอต่อการพัฒนาหรือแก้ไขปัญหาอย่างแท้จริง - สินค้าที่ราคาต่ำ - มีการพัฒนา SME มากขึ้น ทำให้ขาดความสนใจ OTOP
<p>๕. ด้านเทคโนโลยี</p> <ul style="list-style-type: none"> - ความก้าวหน้าของ IT สามารถนำมาพัฒนาองค์การบริหารส่วนตำบลได้ - ความก้าวหน้าของ IT เกิดความสะดวก รวดเร็วและเกิดประสิทธิภาพมากขึ้น 	<p>๕. ด้านเทคโนโลยี</p> <ul style="list-style-type: none"> - การพัฒนา IT รวดเร็ว ก่อให้เกิดการเลิกจ้างแรงงาน - ทำให้ต้องพึ่งพา IT มากกว่าการพึ่งพาตนเอง - เกิดปัญหามลพิษ มลภาวะ จากการใช้ผลิตภัณฑ์ที่ผลิตจากเทคโนโลยีในโรงงานอุตสาหกรรม

๓.๒. การประเมินสถานการณ์สภาพแวดล้อมที่เกี่ยวข้อง

การวิเคราะห์สภาพแวดล้อมขององค์การบริหารส่วนตำบลชนงพระ โดยอาศัยข้อมูลจากแผนพัฒนาท้องถิ่น (พ.ศ. ๒๕๖๑ - ๒๕๖๕) ขององค์การบริหารส่วนตำบลชนงพระ เพื่อให้ได้ข้อมูลพื้นฐานในการนำมาประกอบการทบทวนเพื่อจัดทำแผนพัฒนาท้องถิ่น (พ.ศ. ๒๕๖๖ - ๒๕๗๐) สำหรับประเมินสถานการณ์สภาพแวดล้อมภายนอกที่เกี่ยวข้อง ซึ่งมีรายละเอียดดังนี้

ด้าน	สถานการณ์สภาพแวดล้อมภายนอกที่เกี่ยวข้อง	ขอบข่ายและปริมาณของปัญหา/ความต้องการ	พื้นที่เป้าหมาย/กลุ่มเป้าหมาย	ความคาดหวังและแนวโน้มอนาคต
๑. โครงการสร้างพื้นฐาน	๑) ขาดแคลนแหล่งน้ำในการเกษตรและน้ำประปาสำหรับอุปโภค-บริโภคยังไม่พอเพียงและยังไม่ได้มาตรฐาน	- แหล่งน้ำและน้ำประปาในการอุปโภค-บริโภค	- ในเขตองค์การบริหารส่วนตำบล	- ประชาชนมีแหล่งน้ำและมีน้ำประปาใช้อย่างพอเพียงมีคุณภาพตามมาตรฐานมากขึ้น
	๒) ไฟฟ้าส่องสว่างทางและที่สาธารณะยังไม่สามารถดำเนินการครอบคลุมพื้นที่ได้ทั้งหมด	- ไฟฟ้า	- ทางและสถานที่สาธารณะในเขตองค์การบริหารส่วนตำบล	- ทางและสถานที่สาธารณะมีแสงสว่างเพียงพอประชาชนได้รับความสะดวกในการสัญจรไปมาและป้องกันการเกิดอาชญากรรมได้
	๓) ประชาชนต้องการเส้นทางในการสัญจรไปมา สะดวก และได้มาตรฐาน เพิ่มมากขึ้นและองค์การบริหารส่วนตำบลไม่สามารถดำเนินการได้เนื่องจากพื้นที่ยังไม่เป็นที่สาธารณะ จะดำเนินการได้ก็ต่อเมื่อต้องเป็นที่สาธารณะ	- เส้นทางคมนาคม	- เส้นทางคมนาคมที่เป็นสาธารณะและประชาชนมีความต้องการให้ดำเนินการ	- มีเส้นทางในการคมนาคมเพียงพอและประชาชนได้รับความสะดวกในการสัญจรไปมา
๒. ด้านงานส่งเสริมคุณภาพชีวิต	๑) มีการระบาดของโรคอุบัติใหม่ โรคระบาด โรคติดต่อ	- ด้านสาธารณสุข	- ในเขตองค์การบริหารส่วนตำบล	ในพื้นที่ไม่มีการระบาดของโรค
	๒) ประชาชนในพื้นที่ป่วยเป็นโรคเรื้อรังแนวโน้มที่เพิ่มขึ้น เช่น เบาหวาน ความดัน	- ด้านสาธารณสุข	- ประชาชนกลุ่มเสี่ยงและผู้ป่วย	ประชาชนมีสุขภาพที่ดีขึ้น และมีแนวโน้มโรคเรื้อรังลดลง
	๓) ประชาชนบริโภคอาหารที่ปลอดภัย	- ด้านสาธารณสุข	- ประชาชนในเขตองค์การบริหารส่วนตำบล	- ประชาชนทราบและสามารถเลือกบริโภคอาหารที่ปลอดภัยได้ถูกต้อง
	๔) ประชาชนในพื้นที่บางรายมีที่อยู่อาศัยไม่มั่นคงแข็งแรง	- ด้านคุณภาพชีวิต	- ประชาชนในพื้นที่ได้รับความเดือนร้อนเรื่องที่อยู่อาศัย	- ประชาชนในพื้นที่ได้รับความช่วยเหลือซ่อมแซมที่อยู่อาศัยให้มั่นคงแข็งแรง
	๕) ประชาชนบางครัวเรือนบริโภค-บริโภคน้ำที่ยังไม่สะอาดและมีสิ่งเจือปน เช่น จากน้ำฝนน้ำที่ไม่ได้คุณภาพ มีตะกอน	- การอุปโภค-บริโภค	- ประชาชนในเขตองค์การบริหารส่วนตำบล	- ประชาชนบริโภคน้ำที่สะอาดถูกสุขลักษณะ

ด้าน	สถานการณ์ภาพแวดล้อม ภายนอกที่เกี่ยวข้อง	ขอบข่ายและปริมาณของ ปัญหา/ ความต้องการ	พื้นที่เป้าหมาย/ กลุ่มเป้าหมาย	ความคาดหวัง และแนวโน้มอนาคต
๒. ด้านงานส่งเสริม คุณภาพชีวิต	๖) เด็กและผู้สูงอายุบางครอบครัว ผู้สูงอายุอยู่ตามลำพัง และรับภาระใน การดูแลเด็ก	- ด้านคุณภาพชีวิต	- ผู้สูงอายุและเด็กใน เขตองค์การบริหาร ส่วนตำบล	- ผู้สูงอายุและเด็ก ได้รับการดูแลที่ดี
	๗) ผู้สูงอายุ ผู้ด้อยโอกาส ผู้พิการ ไม่ได้รับความช่วยเหลือในดำรงชีวิต	- ด้านสังคมสงเคราะห์	- ผู้สูงอายุ ผู้ด้อยโอกาส ผู้พิการ ในเขตองค์การบริหาร ส่วนตำบล	- ผู้สูงอายุ ผู้ด้อยโอกาส ผู้พิการ ได้รับความช่วยเหลือ ในการดำรงชีวิตและ ทั่วถึง
	๘) เยาวชนและวัยรุ่นติดเกมส์ สิ่ง ลามก บุหรี่ เหล้า สารเสพติด และ ท้องก่อนวัยอันสมควร	- ด้านสร้างความเข้มแข็ง ของชุมชน	- เยาวชนและวัยรุ่น ในเขตองค์การบริหาร ส่วนตำบล	- เยาวชนและวัยรุ่นมี อนาคตที่ดี
	๙) ประชาชนอายุตั้งแต่ ๓๕ ขึ้นไป ไม่ได้ตรวจสุขภาพประจำปี	- ด้านสาธารณสุข	- ประชาชนในเขต องค์การบริหารส่วน ตำบลที่อายุ ๓๕ ขึ้น ไป	- ประชาชนที่อายุ ๓๕ ขึ้นไปได้รับการ ตรวจสุขภาพทุกคน
	๑๐) ประชากรที่สูบบุหรี่ ดื่มสุรา	- ด้านสาธารณสุข	- ประชาชนที่สูบบุหรี่ และดื่มสุรา	- ประชาชนเลิกสูบ บุหรี่และเลิกดื่มสุรา
๓. ด้านการจัด ระเบียบชุมชนและ การรักษาความสงบ เรียบร้อย	๑) การจราจรบนถนนมีเพิ่มมากขึ้น อาจทำให้เกิดอุบัติเหตุขึ้นได้	- การจราจร	ประชาชนที่สัญจรไป มาบนถนน	มีระบบควบคุม การจราจร เช่น ติดตั้ง กล้องวงจรปิดและ สัญญาณไฟกระพริบ เพื่อเตือนให้ ระมัดระวัง
	๒) มีการทำลายและลักขโมยทรัพย์สิน ของประชาชนและราชการ รวมทั้งเกิดการทะเลาะวิวาทกันใน ชุมชน	- การรักษาความ ปลอดภัยในชีวิตและ ทรัพย์สินของประชาชน	- ประชาชนและส่วน ราชการ	- มีการป้องกันและ รักษาความปลอดภัย ในชีวิตและทรัพย์สิน ของประชาชนละส่วน ราชการ เช่น การ ติดตั้งกล้องวงจรปิด การให้ผู้นำ อปพร. ควบคุมและระงับเหตุ ทะเลาะวิวาท

ด้าน	สถานการณ์ภาพแวดล้อม ภายนอกที่เกี่ยวข้อง	ขอบข่ายและปริมาณของ ปัญหา/ ความต้องการ	พื้นที่เป้าหมาย/ กลุ่มเป้าหมาย	ความคาดหวัง และแนวโน้มอนาคต
๓. ด้านการจัดระเบียบ ชุมชนและการรักษาความ สงบเรียบร้อย	๓) มีการมั่วสุม การค้ายา เสพติด และปัญหา อาชญากรรมในพื้นที่	- การรักษาความปลอดภัย ในชีวิตและทรัพย์สินของ ประชาชน	- ประชาชนและ ส่วนราชการ	- มีการป้องกันและรักษา ความปลอดภัยในชีวิต และทรัพย์สินของ ประชาชนละส่วน ราชการ เช่น การติดตั้ง กล้องวงจรปิด การให้ ผู้นำ อปพร. ควบคุม และระงับเหตุเบื้องต้น
๔. ด้านการบริหารจัดการ และการอนุรักษ์ ทรัพยากรธรรมชาติและ สิ่งแวดล้อม	๑) พื้นที่ที่ยังไม่มีการบริการ จัดการขยะมูลฝอยอย่างถูก วิธีและปลอดภัย	- ขยะมูลฝอยและสิ่งปฏิกูล ในพื้นที่	- พื้นที่ในเขต องค์การบริหารส่วน ตำบล	- มีการกำจัดขยะมูลฝอย และสิ่งปฏิกูลอย่างถูกวิธี
๕. ด้านศิลปะ วัฒนธรรม จารีตประเพณีและภูมิ ปัญญาท้องถิ่น	๑) ศิลปะ วัฒนธรรม จารีต ประเพณีและภูมิปัญญา ท้องถิ่นถูกเลื่อมเลือนไปมาก	- ศิลปะ วัฒนธรรม จารีต ประเพณีและภูมิปัญญา ท้องถิ่น ถูกเลื่อมเลือนไปมาก	- ประชาชนในเขต องค์การบริหารส่วน ตำบล	ยกย่อง เชิดชูคนดีหรือ ปราชญ์ชาวบ้านใน โอกาสต่างๆ เพื่อเป็น ตัวอย่างแก่เยาวชนและ ประชาชน ศิลปะ วัฒนธรรม จารีต ประเพณีและภูมิปัญญา ท้องถิ่น ไม่ถูกเลื่อม เลือนไป

ส่วนที่ ๓

การนำแผนไปพัฒนาท้องถิ่นไปสู่การปฏิบัติ

การนำแผนไปสู่การปฏิบัติขององค์การบริหารส่วนตำบลชนงพระ ดำเนินการตามระเบียบกระทรวงมหาดไทยว่าด้วยการจัดทำแผนพัฒนาขององค์กรปกครองส่วนท้องถิ่น พ.ศ. ๒๕๔๘ และที่แก้ไขเพิ่มเติมถึง (ฉบับที่ ๓) พ.ศ. ๒๕๖๑ กำหนด โดยผู้บริหารท้องถิ่นประกาศใช้แผนพัฒนาที่อนุมัติแล้ว และนำไปปฏิบัติรวมทั้งแจ้งสภาท้องถิ่น คณะกรรมการบริหารงานจังหวัดแบบบูรณาการ องค์การบริหารส่วนจังหวัด อำเภอ หน่วยงานที่เกี่ยวข้อง และประกาศให้ประชาชนในท้องถิ่นทราบโดยทั่วกันภายในสิบห้าวันนับแต่วันที่ประกาศใช้ และปิดประกาศโดยเปิดเผยไม่น้อยกว่าสามสิบวัน โดยใช้แผนพัฒนาท้องถิ่นเป็นกรอบในการจัดทำงบประมาณรายจ่ายประจำปี งบประมาณรายจ่ายเพิ่มเติม และงบประมาณจากเงินสะสมในช่วงของแผนนั้น รวมทั้งวางแนวทางเพื่อให้มีการปฏิบัติให้บรรลุวัตถุประสงค์ตามโครงการที่กำหนดไว้ในแผนพัฒนาท้องถิ่น พร้อมทั้งมีการจัดทำแผนการดำเนินงานให้ดำเนินการตามระเบียบนี้ โดยมีขั้นตอนดำเนินการ ดังนี้

๑) คณะกรรมการสนับสนุนการจัดทำแผนพัฒนาท้องถิ่นรวบรวมแผนงาน โครงการพัฒนาขององค์กรปกครองส่วนท้องถิ่น หน่วยราชการส่วนกลาง ส่วนภูมิภาค รัฐวิสาหกิจ และหน่วยงานอื่นๆ ที่ดำเนินการในพื้นที่ขององค์กรปกครองส่วนท้องถิ่น แล้วจัดทำร่างแผนการดำเนินงาน เสนอคณะกรรมการพัฒนาท้องถิ่น

๒) คณะกรรมการพัฒนาท้องถิ่นพิจารณาร่างแผนการดำเนินงาน แล้วเสนอผู้บริหารท้องถิ่นประกาศเป็นแผนดำเนินงาน ทั้งนี้ ให้ปิดประกาศแผนการดำเนินงานภายในสามสิบวันนับแต่วันที่ประกาศเพื่อให้ประชาชนในท้องถิ่นทราบโดยทั่วกันและต้องปิดประกาศไว้อย่างน้อยสามสิบวัน

แผนการดำเนินงานให้จัดทำให้แล้วเสร็จภายในสามสิบวันนับแต่ประกาศใช้งบประมาณรายจ่ายประจำปี งบประมาณรายจ่ายเพิ่มเติม งบประมาณจากเงินสะสม หรือได้รับแจ้งแผนงานและโครงการจากหน่วยราชการส่วนกลาง ส่วนภูมิภาค รัฐวิสาหกิจ หรือหน่วยงานอื่นๆ ที่ต้องดำเนินการในพื้นที่องค์กรปกครองส่วนท้องถิ่นในปีงบประมาณนั้น การขยายเวลาการจัดทำและการแก้ไขแผนการดำเนินงานเป็นอำนาจของผู้บริหารท้องถิ่น

๓.๑.ยุทธศาสตร์การพัฒนาและแผนงาน

๑.	ยุทธศาสตร์ที่ ๑ : ด้านความมั่นคง	การเศรษฐกิจ	แผนงานการเกษตร	สำนักปลัด	องค์การบริหารส่วนตำบลชนงพระ
		บริการชุมชนและสังคม	แผนงานสร้างความเข้มแข็งของชุมชน	สำนักปลัด	
		บริหารทั่วไป	แผนงานบริหารงานทั่วไป	สำนักปลัด	
๒.	ยุทธศาสตร์ที่ ๒ : ด้านการสร้างความสามารถในการแข่งขัน	บริหารทั่วไป	แผนงานรักษาความสงบภายใน	สำนักปลัด	องค์การบริหารส่วนตำบลชนงพระ
		บริการชุมชนและสังคม	แผนงานสาธารณสุข	กองสาธารณสุขและสิ่งแวดล้อม	
๓.	ยุทธศาสตร์ที่ ๓ : ด้านการพัฒนาและเสริมสร้างศักยภาพคน	บริการชุมชนและสังคม	แผนงานสังคมสงเคราะห์	สำนักปลัด	องค์การบริหารส่วนตำบลชนงพระ
		การเศรษฐกิจ	แผนงานการเกษตร	สำนักปลัด	
		บริการชุมชนและสังคม	แผนงานสร้างความเข้มแข็งของชุมชน	สำนักปลัด	
๔.	ยุทธศาสตร์ที่ ๔ : ด้านสร้างโอกาสความเสมอภาคและเท่าเทียมกันทางสังคม	บริการชุมชนและสังคม	แผนงานการศึกษา	กองการศึกษา ศาสนาและวัฒนธรรม	องค์การบริหารส่วนตำบลชนงพระ
			แผนงานการศาสนา วัฒนธรรม และนันทนาการ		
		แผนงานเคหะและชุมชน	กองช่าง		
		การเศรษฐกิจ	แผนงานอุตสาหกรรมและการโยธา	กองช่าง	
๕.	ยุทธศาสตร์ที่ ๕ : ด้านการสร้างการเติบโตบนคุณภาพชีวิตที่เป็นมิตรต่อสิ่งแวดล้อม	บริการชุมชนและสังคม	แผนงานสังคมสงเคราะห์	สำนักปลัด	องค์การบริหารส่วนตำบลชนงพระ
			แผนงานสร้างความเข้มแข็งของชุมชน		
		การเศรษฐกิจ	แผนงานอุตสาหกรรมและการโยธา	สำนักปลัด	
บริการชุมชนและสังคม	แผนงานการศาสนา วัฒนธรรม และนันทนาการ		กองการศึกษา ศาสนาและวัฒนธรรม		
๖.	ยุทธศาสตร์ที่ ๖ : ด้านการปรับสมดุลและพัฒนาระบบการบริหารจัดการภาครัฐ	บริหารงานทั่วไป	แผนงานบริหารงานทั่วไป	สำนักปลัด	องค์การบริหารส่วนตำบลชนงพระ
			แผนงานบริหารงานคลัง	กองคลัง	
		การเศรษฐกิจ	แผนงานอุตสาหกรรมและการโยธา	กองช่าง	
			บริการชุมชนและสังคม	แผนงานการศาสนา วัฒนธรรม และนันทนาการ	
แผนงานสร้างความเข้มแข็งของชุมชน	สำนักปลัด				
รวม	๖ ยุทธศาสตร์	๔ ด้าน	๑๑ แผนงาน	๕ สำนัก/กอง	

๒. บัญชีโครงการพัฒนาท้องถิ่น

บัญชีสรุปโครงการพัฒนา
แผนพัฒนาท้องถิ่น (พ.ศ.๒๕๖๖ - ๒๕๗๐) ฉบับทบทวน
องค์การบริหารส่วนตำบลชนงพระ อำเภอปากช่อง จังหวัดนครราชสีมา

ยุทธศาสตร์	ปี ๒๕๖๖		ปี ๒๕๖๗		ปี ๒๕๖๘		ปี ๒๕๖๙		ปี ๒๕๗๐		รวม ๕ ปี	
	จำนวนโครงการ	งบประมาณ (บาท)	จำนวนโครงการ	งบประมาณ (บาท)	จำนวนโครงการ	งบประมาณ (บาท)	จำนวนโครงการ	งบประมาณ (บาท)	จำนวนโครงการ	งบประมาณ (บาท)	จำนวนโครงการ	งบประมาณ (บาท)
๑. ด้านความมั่นคง												
๑.๑ แผนงานการเกษตร	๖	๙๔๕,๐๐๐	๖	๙๔๕,๐๐๐	๖	๙๔๕,๐๐๐	๖	๙๔๕,๐๐๐	๖	๙๔๕,๐๐๐	๓๐	๔,๗๒๕,๐๐๐
๑.๒ แผนงานสร้างความเข้มแข็งของชุมชน	๓	๓๐,๐๐๐	๓	๓๐,๐๐๐	๓	๓๐,๐๐๐	๓	๓๐,๐๐๐	๔	๕๐,๐๐๐	๑๖	๑๗๐,๐๐๐
๑.๓ แผนงานบริหารงานทั่วไป	๓	๖๐,๐๐๐	๓	๖๐,๐๐๐	๓	๖๐,๐๐๐	๓	๖๐,๐๐๐	๓	๖๐,๐๐๐	๑๕	๓๐๐,๐๐๐
รวม	๑๒	๑,๐๓๕,๐๐๐	๑๒	๑,๐๓๕,๐๐๐	๑๒	๑,๐๓๕,๐๐๐	๑๒	๑,๐๓๕,๐๐๐	๑๓	๑,๒๓๕,๐๐๐	๖๑	๕,๑๙๕,๐๐๐
๒. ด้านการสร้างความสามารถในการแข่งขัน												
๒.๑ แผนงานการรักษาความสงบภายใน	๑๕	๔๒๐,๐๐๐	๑๕	๔๒๐,๐๐๐	๑๕	๔๒๐,๐๐๐	๑๕	๔๒๐,๐๐๐	๑๕	๔๒๐,๐๐๐	๗๕	๒,๑๐๐,๐๐๐
๒.๒ แผนงานสาธารณสุข	๑๔	๒,๐๓๕,๐๐๐	๑๔	๒,๐๓๕,๐๐๐	๑๔	๒,๐๓๕,๐๐๐	๑๔	๒,๐๓๕,๐๐๐	๑๔	๒,๐๓๕,๐๐๐	๗๐	๑๐,๑๗๕,๐๐๐
รวม	๒๙	๒,๔๕๕,๐๐๐	๒๙	๒,๔๕๕,๐๐๐	๒๙	๒,๔๕๕,๐๐๐	๒๙	๒,๔๕๕,๐๐๐	๒๙	๒,๔๕๕,๐๐๐	๑๔๕	๑๒,๒๗๕,๐๐๐
๓. ด้านการพัฒนาและเสริมสร้างศักยภาพคน												
๓.๑ แผนงานสังคมสงเคราะห์	๒	๓๐,๐๐๐	๒	๓๐,๐๐๐	๒	๓๐,๐๐๐	๒	๓๐,๐๐๐	๒	๓๐,๐๐๐	๑๐	๑๕๐,๐๐๐
๓.๒ แผนงานสร้างความเข้มแข็งของชุมชน	๒	๔๐,๐๐๐	๒	๔๐,๐๐๐	๒	๔๐,๐๐๐	๒	๔๐,๐๐๐	๒	๔๐,๐๐๐	๑๐	๒๐๐,๐๐๐
๓.๓ แผนงานการเกษตร	๑๖	๗๐๐,๐๐๐	๒๐	๘๐๕,๐๐๐	๒๒	๘๖๕,๐๐๐	๒๑	๘๔๕,๐๐๐	๒๑	๘๔๕,๐๐๐	๑๐๐	๔,๐๗๐,๐๐๐
รวม	๒๐	๗๗๐,๐๐๐	๒๔	๘๘๐,๐๐๐	๒๖	๙๓๕,๐๐๐	๒๕	๙๖๕,๐๐๐	๒๕	๙๖๕,๐๐๐	๑๒๐	๔,๔๒๐,๐๐๐
๔. ด้านสร้างโอกาสความเสมอภาคและเท่าเทียมกันทางสังคม												
๔.๑ แผนงานการศึกษา	๒๘	๙,๓๑๕,๐๐๐	๒๘	๙,๓๑๕,๐๐๐	๒๘	๙,๓๑๕,๐๐๐	๒๘	๙,๓๑๕,๐๐๐	๒๘	๙,๓๑๕,๐๐๐	๑๔๑	๔๖,๖๔๕,๐๐๐
๔.๒ แผนงานการศาสนาวัฒนธรรมและนันทนาการ	๑๖	๑,๓๒๕,๐๐๐	๑๙	๑,๓๘๕,๐๐๐	๒๑	๑,๔๑๕,๐๐๐	๒๑	๑,๔๑๕,๐๐๐	๒๑	๑,๔๑๕,๐๐๐	๙๘	๖,๙๕๕,๐๐๐
๔.๓ แผนงานเคหะและชุมชน	๒๑	๙,๒๔๙,๐๐๐	๑๕	๒,๙๕๕,๐๐๐	๑๒	๘,๓๑๐,๐๐๐	๗	๔,๘๖๕,๐๐๐	๘	๕,๑๘๖,๐๐๐	๖๓	๕๗,๑๖๔,๐๐๐

ยุทธศาสตร์	ปี ๒๕๖๖		ปี ๒๕๖๗		ปี ๒๕๖๘		ปี ๒๕๖๙		ปี ๒๕๗๐		รวม ๕ ปี	
	จำนวนโครงการ	งบประมาณ (บาท)	จำนวนโครงการ	งบประมาณ (บาท)	จำนวนโครงการ	งบประมาณ (บาท)	จำนวนโครงการ	งบประมาณ (บาท)	จำนวนโครงการ	งบประมาณ (บาท)	จำนวนโครงการ	งบประมาณ (บาท)
๔.๔ แผนงานอุตสาหกรรมและการโยธา	๑๐๑	๙๔,๐๑๘,๘๐๐	๕๗	๖๑,๗๘๕,๖๐๐	๔๑	๖๒,๔๕๓,๙๐๐	๔๔	๕๗,๒๙๐,๐๐๐	๕๑	๙๔,๒๓๖,๙๕๐	๒๙๔	๓๖๙,๗๘๕,๒๕๐
๔.๕ แผนงานการเกษตร	๖	๒๐๐,๐๐๐	๗	๒๑๐,๐๐๐	๘	๒๓๐,๐๐๐	๘	๒๓๐,๐๐๐	๗	๒๒๐,๐๐๐	๓๖	๑,๐๙๐,๐๐๐
รวม	๑๐๗	๑๑๔,๕๑๗,๘๐๐	๑๒๖	๑๐๒,๒๔๙,๖๐๐	๑๑๐	๘๑,๗๒๓,๙๐๐	๑๐๘	๗๗,๑๑๕,๐๐๐	๑๑๖	๑๑๐,๔๕๖,๙๕๐	๖๓๒	๔๘๑,๖๓๙,๒๕๐
๕. ด้านการสร้างการเติบโตบนคุณภาพชีวิตที่เป็นมิตรต่อสิ่งแวดล้อม												
๕.๑ แผนงานสังคมสงเคราะห์	๓	๘๐,๐๐๐	๓	๘๐,๐๐๐	๓	๘๐,๐๐๐	๓	๘๐,๐๐๐	๓	๘๐,๐๐๐	๑๕	๔๐๐,๐๐๐
๕.๒ แผนงานสร้างความเข้มแข็งของชุมชน	๖	๑๕๐,๐๐๐	๖	๑๕๐,๐๐๐	๖	๑๕๐,๐๐๐	๖	๑๕๐,๐๐๐	๖	๑๕๐,๐๐๐	๓๐	๗๕๐,๐๐๐
รวม	๙	๒๓๐,๐๐๐	๙	๒๓๐,๐๐๐	๙	๒๓๐,๐๐๐	๙	๒๓๐,๐๐๐	๙	๒๓๐,๐๐๐	๔๕	๑,๑๕๐,๐๐๐
๖. ด้านการปรับสมดุลและพัฒนาระบบการบริหารจัดการภาครัฐ												
๖.๑ แผนงานบริหารงานทั่วไป	๑๓	๒,๓๖๐,๐๐๐	๑๓	๒,๓๖๐,๐๐๐	๑๓	๒,๓๖๐,๐๐๐	๑๓	๒,๓๖๐,๐๐๐	๑๒	๑,๗๖๐,๐๐๐	๖๔	๑๑,๒๐๐,๐๐๐
๖.๒ แผนงานอุตสาหกรรมและการโยธา	๔	๖๑๐,๐๐๐	๔	๖๑๐,๐๐๐	๔	๖๑๐,๐๐๐	๔	๖๑๐,๐๐๐	๔	๖๑๐,๐๐๐	๒๐	๓,๐๕๐,๐๐๐
๖.๓ แผนงานการศาสนาวัฒนธรรมและนันทนาการ	๑	๒๐,๐๐๐	๑	๒๐,๐๐๐	๑	๒๐,๐๐๐	๑	๒๐,๐๐๐	๑	๒๐,๐๐๐	๕	๑๐๐,๐๐๐
๖.๔ แผนงานสร้างความเข้มแข็งของชุมชน	๑	๑๕,๐๐๐	๑	๑๕,๐๐๐	๑	๑๕,๐๐๐	๑	๑๕,๐๐๐	๑	๑๕,๐๐๐	๕	๗๕,๐๐๐
รวม	๑๙	๓,๐๐๕,๐๐๐	๑๙	๓,๐๐๕,๐๐๐	๑๙	๓,๐๐๕,๐๐๐	๑๙	๓,๐๐๕,๐๐๐	๑๘	๒,๔๐๕,๐๐๐	๙๕	๑๔,๔๒๕,๐๐๐
รวมทั้งสิ้น	๒๖๑	๑๒๑,๖๐๒,๘๐๐	๒๑๙	๑๐๙,๘๕๙,๖๐๐	๒๐๕	๘๙,๓๘๓,๙๐๐	๒๐๒	๘๐,๗๕๕,๐๐๐	๒๑๐	๑๑๗,๕๐๒,๙๕๐	๑,๐๙๗	๕๑๙,๑๐๔,๒๕๐

รายละเอียดโครงการพัฒนา

แผนพัฒนาท้องถิ่น (พ.ศ. ๒๕๖๖ - ๒๕๗๐) ฉบับทบทวน

องค์การบริหารส่วนตำบลชนงพระ อำเภอปากช่อง จังหวัดนครราชสีมา

- ก. ประเด็นการพัฒนาจังหวัดนครราชสีมาที่ ๔ : เสริมสร้างความมั่นคงในการพัฒนาคน ชุมชนอย่างมีคุณภาพตามหลักปรัชญาเศรษฐกิจพอเพียง
- ข. ยุทธศาสตร์การพัฒนาของ อปท. ในเขตจังหวัดนครราชสีมาที่ ๑ : โครงการตามแนวทางพระราชดำริ
- ค. ยุทธศาสตร์การพัฒนา อปท. ที่ ๑ : ด้านความมั่นคง

➤ แผนงานการเกษตร

ที่	โครงการ	วัตถุประสงค์	เป้าหมาย (ผลผลิตของ โครงการ)	งบประมาณ					ตัวชี้วัด KPI	ผลที่คาดว่าจะได้รับ	หน่วยงานที่ รับผิดชอบ
				๒๕๖๖ (บาท)	๒๕๖๗ (บาท)	๒๕๖๘ (บาท)	๒๕๖๙ (บาท)	๒๕๗๐ (บาท)			
๑	โครงการสวน พฤกษศาสตร์ โรงเรียน	เพื่อสร้างจิตสำนึก การอนุรักษ์ สิ่งแวดล้อมและ อนุรักษ์พันธุ์ไม้หา ยากแก่นักเรียน	โรงเรียนในเขต ตำบลชนงพระ	๑๐๐,๐๐๐	๑๐๐,๐๐๐	๑๐๐,๐๐๐	๑๐๐,๐๐๐	๑๐๐,๐๐๐	พันธุ์ไม้ได้รับ การอนุรักษ์ มากขึ้น	พันธุ์ไม้ได้รับ การอนุรักษ์	งานสิ่งแวดล้อม และ ทรัพยากรธรรมชาติ สำนักปลัด
๒	โครงการอนุรักษ์ พันธุกรรมพืชอัน เนื่องมาจาก พระราชดำริฯ	เพื่อดำเนิน โครงการอัน เนื่องมาจาก พระราชดำริฯ ที่ เกี่ยวเนื่องกับ อปท.	โครงการ อพ.สธ.ตำบล ชนงพระ	๔๐๐,๐๐๐	๔๐๐,๐๐๐	๔๐๐,๐๐๐	๔๐๐,๐๐๐	๔๐๐,๐๐๐	ทรัพยากร ท้องถิ่นได้รับ การอนุรักษ์ มากขึ้น	ทรัพยากร ท้องถิ่นได้รับ การอนุรักษ์	งานสิ่งแวดล้อม และ ทรัพยากรธรรมชาติ สำนักปลัด

- ก. ประเด็นการพัฒนาจังหวัดนครราชสีมาที่ ๔ : เสริมสร้างความมั่นคงในการพัฒนาคน ชุมชนอย่างมีคุณภาพตามหลักปรัชญาเศรษฐกิจพอเพียง
- ข. ยุทธศาสตร์การพัฒนาของ อปท. ในเขตจังหวัดนครราชสีมาที่ ๑ : โครงการตามแนวทางพระราชดำริ
- ค. ยุทธศาสตร์การพัฒนา อปท. ที่ ๑ : ด้านความมั่นคง

➤ แผนงานการเกษตร

ที่	โครงการ	วัตถุประสงค์	เป้าหมาย (ผลผลิตของ โครงการ)	งบประมาณ					ตัวชี้วัด KPI	ผลที่คาดว่าจะ ได้รับ	หน่วยงานที่ รับผิดชอบ
				๒๕๖๖ (บาท)	๒๕๖๗ (บาท)	๒๕๖๘ (บาท)	๒๕๖๙ (บาท)	๒๕๗๐ (บาท)			
๓	โครงการปลูกหญ้า แฝกเฉลิมพระเกียรติ	เพื่อป้องกันแนว ตลิ่งพัง ทруд เป็น สาเหตุให้น้ำตื้น เขิน	จัดกิจกรรม ปลูกหญ้าแฝก หมู่ที่ ๕ บ้าน ชนงพระกลาง	๑๕,๐๐๐	๑๕,๐๐๐	๑๕,๐๐๐	๑๕,๐๐๐	๑๕,๐๐๐	ร้อยละ ๘๐ ของการปลูก หญ้าแฝก	แก้ปัญหาหน้า ตื้นเขินได้มาก ขึ้น	งานสิ่งแวดล้อม และ ทรัพยากรธรรมชาติ สำนักปลัด
๔	โครงการน้ำคือชีวิต : ศาสตร์พระราช แปลงเกษตร ผสมผสานประชาวีรัฐ	เพื่อจัดทำที่ว่างเปล่า ทำแปลงเกษตร ผสมผสานและพัฒนา แหล่งน้ำให้ใช้ ประโยชน์ได้อย่าง พอเพียงจัดประชุม ประชาคมคัดเลือกคน ยากจนที่มีความมุ่งมั่น พัฒนาตนเองเข้าตาม กินในแปลงที่ดินตาม แนวทางเกษตร ผสมผสาน	ตำบลชนงพระ	๓๐๐,๐๐๐	๓๐๐,๐๐๐	๓๐๐,๐๐๐	๓๐๐,๐๐๐	๓๐๐,๐๐๐	จำนวน ผู้ด้อยโอกาสที่ ได้รับการ จัดสรรที่ดินทำ กิน	ผู้ด้อยโอกาสมี อาชีพและที่ ทำกินสร้าง ความมั่นคง และคุณภาพ ชีวิตที่ดีขึ้น	งานส่งเสริม การเกษตร สำนักปลัด

- ก. ประเด็นการพัฒนาจังหวัดนครราชสีมาที่ ๔ : เสริมสร้างความมั่นคงในการพัฒนาคน ชุมชนอย่างมีคุณภาพตามหลักปรัชญาเศรษฐกิจพอเพียง
- ข. ยุทธศาสตร์การพัฒนาของ อปท. ในเขตจังหวัดนครราชสีมาที่ ๑ : โครงการตามแนวทางพระราชดำริ
- ค. ยุทธศาสตร์การพัฒนา อปท. ที่ ๑ : ด้านความมั่นคง

➤ แผนงานการเกษตร

ที่	โครงการ	วัตถุประสงค์	เป้าหมาย (ผลผลิตของ โครงการ)	งบประมาณ					ตัวชี้วัด KPI	ผลที่คาดว่าจะ ได้รับ	หน่วยงานที่ รับผิดชอบ
				๒๕๖๖ (บาท)	๒๕๖๗ (บาท)	๒๕๖๘ (บาท)	๒๕๖๙ (บาท)	๒๕๗๐ (บาท)			
๕	โครงการฝึกอบรม ศึกษาดูงานด้าน เศรษฐกิจพอเพียง ตามแนวทาง พระราชดำริ	เพื่อเป็นแนวทาง ในการพัฒนา อาชีพตามแนวทาง เศรษฐกิจพอเพียง ให้แก่ประชาชน	ตำบลชนงพระ	๑๐๐,๐๐๐	๑๐๐,๐๐๐	๑๐๐,๐๐๐	๑๐๐,๐๐๐	๑๐๐,๐๐๐	ร้อยละ ๘๐ ของผู้เข้ารับ การฝึกอบรม	ประชาชนมี ชีวิตความ เป็นอยู่ที่ดีขึ้น	งานส่งเสริม การเกษตร สำนักปลัด
๖	โครงการสร้างอาชีพ สร้างรายได้ตาม แนวทางเศรษฐกิจ พอเพียง	เพื่อสร้างอาชีพ และสร้างแนวคิด ตามแนวทาง ทฤษฎีเศรษฐกิจ พอเพียง	ประชาชนใน ตำบลชนงพระ	๓๐,๐๐๐	๓๐,๐๐๐	๓๐,๐๐๐	๓๐,๐๐๐	๓๐,๐๐๐	ร้อยละ ๘๐ ของผู้เข้าร่วม อบรม	ประชาชนมี อาชีพและ รายได้เพิ่ม มากขึ้น	งานส่งเสริมและ สร้างความเข้มแข็ง ของชุมชน สำนักปลัด

- ก. ประเด็นการพัฒนาจังหวัดนครราชสีมาที่ ๔ : เสริมสร้างความมั่นคงในการพัฒนาคน ชุมชนอย่างมีคุณภาพตามหลักปรัชญาเศรษฐกิจพอเพียง
- ข. ยุทธศาสตร์การพัฒนาของ อปท. ในเขตจังหวัดนครราชสีมาที่ ๕ : การพัฒนาระบบการบริหารจัดการภาครัฐ
- ค. ยุทธศาสตร์การพัฒนา อปท. ที่ ๑ : ด้านความมั่นคง

➤ แผนงานสร้างความเข้มแข็งของชุมชน

ที่	โครงการ	วัตถุประสงค์	เป้าหมาย (ผลผลิตของ โครงการ)	งบประมาณ					ตัวชี้วัด KPI	ผลที่คาดว่าจะ ได้รับ	หน่วยงานที่ รับผิดชอบ
				๒๕๖๖ (บาท)	๒๕๖๗ (บาท)	๒๕๖๘ (บาท)	๒๕๖๙ (บาท)	๒๕๗๐ (บาท)			
๗	โครงการจัดตั้งศูนย์ส่งเสริมพัฒนาประชาธิปไตย (ศส.ปชต.)	เพื่อจัดตั้งศูนย์ประชาธิปไตยและการเลือกตั้งประจำตำบลในการให้ความรู้ประชาธิปไตยและการเลือกตั้งไปสู่ตำบลและหมู่บ้านผ่านการจัดเวทีให้ความรู้ควบคู่การจัดกิจกรรมของชุมชน	เพื่อจัดตั้งศูนย์อำนวยการในการสนับสนุนการดำเนินการของศูนย์ส่งเสริมพัฒนาประชาธิปไตยตามหน้าที่และอำนาจขององค์กรปกครองส่วนท้องถิ่น	๑๐,๐๐๐	๑๐,๐๐๐	๑๐,๐๐๐	๑๐,๐๐๐	๑๐,๐๐๐	ร้อยละของพลเมืองอาสา กกต.	มีสถานที่ติดต่อประสานงานและสามารถดำเนินกิจกรรมและให้ความรู้ประชาธิปไตยและการเลือกตั้งไปสู่ตำบลและหมู่บ้าน	งานบริหารทั่วไปเกี่ยวกับการสร้างความเข้มแข็งของชุมชน สำนักปลัด
๘	โครงการหมู่บ้านพลเมืองคุณภาพ	เพื่อจัดอบรมให้ความรู้ประชาธิปไตยให้กับหมู่บ้าน	ประชาชนในตำบลชนงพระ	๑๐,๐๐๐	๑๐,๐๐๐	๑๐,๐๐๐	๑๐,๐๐๐	๑๐,๐๐๐	ร้อยละ ๘๐ ของจำนวนผู้เข้าร่วมอบรม	ประชาชนได้รับความรู้ประชาธิปไตยและตระหนักถึงหน้าที่พลเมืองที่ดี	งานส่งเสริมและสนับสนุนความเข้มแข็งของชุมชน สำนักปลัด

- ก. ประเด็นการพัฒนาจังหวัดนครราชสีมาที่ ๔ : เสริมสร้างความมั่นคงในการพัฒนาคน ชุมชนอย่างมีคุณภาพตามหลักปรัชญาเศรษฐกิจพอเพียง
- ข. ยุทธศาสตร์การพัฒนาของ อปท. ในเขตจังหวัดนครราชสีมาที่ ๕ : การพัฒนาระบบการบริหารจัดการภาครัฐ
- ค. ยุทธศาสตร์การพัฒนา อปท. ที่ ๑ : ด้านความมั่นคง

➤ แผนงานสร้างความเข้มแข็งของชุมชน

ที่	โครงการ	วัตถุประสงค์	เป้าหมาย (ผลผลิตของ โครงการ)	งบประมาณ					ตัวชี้วัด KPI	ผลที่คาดว่าจะ ได้รับ	หน่วยงานที่ รับผิดชอบ
				๒๕๖๖ (บาท)	๒๕๖๗ (บาท)	๒๕๖๘ (บาท)	๒๕๖๙ (บาท)	๒๕๗๐ (บาท)			
๙	โครงการศูนย์การเรียนรู้บนวิถีประชาธิปไตย	เพื่อให้เยาวชนมีความรู้ความเข้าใจในเรื่องหลักการปกครองระบอบประชาธิปไตยอันมีพระมหากษัตริย์ทรงเป็นประมุข	ประชาชนในตำบลชนงพระ	๑๐,๐๐๐	๑๐,๐๐๐	๑๐,๐๐๐	๑๐,๐๐๐	๑๐,๐๐๐	ร้อยละ ๘๐ ของผู้เข้าร่วมการอบรม	เยาวชนได้รับความรู้ความเข้าใจในหลักการปกครองระบอบประชาธิปไตยอันมีพระมหากษัตริย์ทรงเป็นประมุข	งานส่งเสริมและสนับสนุนความเข้มแข็งของชุมชนสำนักปลัด
๑๐	โครงการจัดเวทีประชาคมเพื่อการจัดทำแผนพัฒนาท้องถิ่น	เพื่อให้ประชาชนได้มีส่วนร่วมในการแสดงความคิดเห็น เสนอปัญหา ความต้องการ ผ่านเวทีประชาชน เพื่อการจัดทำแผนพัฒนาท้องถิ่น	ประชาชนในตำบลชนงพระ	-	-	-	-	๒๐,๐๐๐	ร้อยละ ๙๐ ของผู้เข้าร่วมเวทีประชาคม	ประชาชนมีส่วนร่วมในการแสดงความคิดเห็น เสนอปัญหา ความต้องการ	งานส่งเสริมและสนับสนุนความเข้มแข็งของชุมชนสำนักปลัด

- ก. ประเด็นการพัฒนาจังหวัดนครราชสีมาที่ ๔ : เสริมสร้างความมั่นคงในการพัฒนาคน ชุมชนอย่างมีคุณภาพตามหลักปรัชญาเศรษฐกิจพอเพียง
- ข. ยุทธศาสตร์การพัฒนาของ อปท. ในเขตจังหวัดนครราชสีมาที่ ๕ : การพัฒนาระบบการบริหารจัดการภาครัฐ
- ค. ยุทธศาสตร์การพัฒนา อปท. ที่ ๑ : ด้านความมั่นคง

➤ แผนงานบริหารงานทั่วไป

ที่	โครงการ	วัตถุประสงค์	เป้าหมาย (ผลผลิตของ โครงการ)	งบประมาณ					ตัวชี้วัด KPI	ผลที่คาดว่าจะ ได้รับ	หน่วยงานที่ รับผิดชอบ
				๒๕๖๖ (บาท)	๒๕๖๗ (บาท)	๒๕๖๘ (บาท)	๒๕๖๙ (บาท)	๒๕๗๐ (บาท)			
๑๑	โครงการจัดทำสื่อประชาสัมพันธ์งานขององค์การบริหารส่วนตำบลชนงพระ	เพื่อประชาสัมพันธ์งานของ อบต.ชนงพระ	สื่อประชาสัมพันธ์	๓๐,๐๐๐	๓๐,๐๐๐	๓๐,๐๐๐	๓๐,๐๐๐	๓๐,๐๐๐	ร้อยละ ๘๐ ของจัดทำสื่อประชาสัมพันธ์	ประชาชนมีช่องทางในการรับทราบข้อมูล	งานบริหารทั่วไป สำนักปลัด
๑๒	โครงการกิจกรรมการติตป้ายประชาสัมพันธ์กรณีพบเห็นการทุจริต	เพื่อให้ประชาชนมีส่วนร่วมในการป้องกันการทุจริตและแสดงเจตนากรณีในการแก้ไขปัญหาการทุจริต	อบต.ชนงพระ	๑๐,๐๐๐	๑๐,๐๐๐	๑๐,๐๐๐	๑๐,๐๐๐	๑๐,๐๐๐	ร้อยละ ๘๐ ของการติตป้ายประชาสัมพันธ์	ปัญหาการทุจริตลดลง	งานบริหารทั่วไป สำนักปลัด
๑๓	โครงการอบรมให้ความรู้ด้านระเบียบกฎหมายท้องถิ่นผู้บริหารและสมาชิกสภาท้องถิ่น	เพื่อให้ผู้บริหารและสมาชิก อบต.ชนงพระ มีความรู้ความเข้าใจระเบียบกฎหมายท้องถิ่นที่เกี่ยวข้อง	อบต.ชนงพระ	๒๐,๐๐๐	๒๐,๐๐๐	๒๐,๐๐๐	๒๐,๐๐๐	๒๐,๐๐๐	ร้อยละ ๙๐ ของผู้บริหารและสมาชิกสภาท้องถิ่น	ผู้บริหาร และสมาชิกสภาท้องถิ่นมีความรู้ ความเข้าใจ ระเบียบกฎหมายท้องถิ่นที่เกี่ยวข้องมากขึ้น	งานบริหารทั่วไป สำนักปลัด

- ก. ประเด็นการพัฒนาจังหวัดนครราชสีมาที่ ๔ : เสริมสร้างความมั่นคงในการพัฒนาคน ชุมชนอย่างมีคุณภาพตามหลักปรัชญาเศรษฐกิจพอเพียง
- ข. ยุทธศาสตร์การพัฒนาของ อปท. ในเขตจังหวัดนครราชสีมาที่ ๒ : การพัฒนาคุณภาพชีวิต
- ค. ยุทธศาสตร์การพัฒนา อปท. ที่ ๒ : ด้านการสร้างความสามารถในการแข่งขัน

➤ แผนงานการรักษาความสงบภายใน

ที่	โครงการ	วัตถุประสงค์	เป้าหมาย (ผลผลิตของ โครงการ)	งบประมาณ					ตัวชี้วัด KPI	ผลที่คาดว่าจะ ได้รับ	หน่วยงานที่ รับผิดชอบ
				๒๕๖๖ (บาท)	๒๕๖๗ (บาท)	๒๕๖๘ (บาท)	๒๕๖๙ (บาท)	๒๕๗๐ (บาท)			
๑๔	โครงการตั้งด่าน ชุมชนช่วง ๗ วัน อันตรายลด อุบัติเหตุทางถนน ช่วงเทศกาล	เพื่อตั้งด่านภายใน ชุมชนช่วง ๗ วัน อันตรายแก้ไข ปัญหาและลด อุบัติเหตุทางถนน ช่วงเทศกาล	ด้านชุมชน ตำบลชนงพระ	๓๐,๐๐๐	๓๐,๐๐๐	๓๐,๐๐๐	๓๐,๐๐๐	๓๐,๐๐๐	อุบัติเหตุใน ชุมชนลดลง	สามารถป้องกัน และลดอุบัติเหตุ ในชุมชนได้	งานป้องกันและ บรรเทาสาธารณ ภัย สำนักปลัด
๑๕	โครงการสวม หมวกนิรภัย ปลอดภัย ๑๐๐ เปอร์เซ็นต์	เพื่อส่งเสริมให้ ประชาชนปฏิบัติ ตามกฎหมายจราจรและ ตระหนักถึงความ อันตรายจากการไม่ สวมหมวกนิรภัย	จัดกิจกรรม อบรมให้ ความรู้	๑๐,๐๐๐	๑๐,๐๐๐	๑๐,๐๐๐	๑๐,๐๐๐	๑๐,๐๐๐	ร้อยละ ๘๐ ของผู้เข้าร่วม อบรม	ประชาชนมี ความตระหนัก ถึงอันตรายจาก การไม่สวม หมวกนิรภัย และให้ ความสำคัญใน การปฏิบัติตาม กฎหมายจราจรมาก ขึ้น	งานจราจร สำนักปลัด

- ก. ประเด็นการพัฒนาจังหวัดนครราชสีมาที่ ๔ : เสริมสร้างความมั่นคงในการพัฒนาคน ชุมชนอย่างมีคุณภาพตามหลักปรัชญาเศรษฐกิจพอเพียง
- ข. ยุทธศาสตร์การพัฒนาของ อปท. ในเขตจังหวัดนครราชสีมาที่ ๒ : การพัฒนาคุณภาพชีวิต
- ค. ยุทธศาสตร์การพัฒนา อปท. ที่ ๒ : ด้านการสร้างความสามารถในการแข่งขัน

➤ แผนงานการรักษาความสงบภายใน

ที่	โครงการ	วัตถุประสงค์	เป้าหมาย (ผลผลิตของ โครงการ)	งบประมาณ					ตัวชี้วัด KPI	ผลที่คาดว่าจะ ได้รับ	หน่วยงานที่ รับผิดชอบ
				๒๕๖๖ (บาท)	๒๕๖๗ (บาท)	๒๕๖๘ (บาท)	๒๕๖๙ (บาท)	๒๕๗๐ (บาท)			
๑๖	โครงการอบรม ทบทวน อาสาสมัคร ป้องกันภัยฝ่ายพล เรือน	เพื่อจัดฝึกอบรม ทวนความรู้ และ ทักษะให้กับ อาสาสมัครป้องกัน ภัยฝ่ายพลเรือน	อปพร. ตำบลชนงพระ	๒๐,๐๐๐	๒๐,๐๐๐	๒๐,๐๐๐	๒๐,๐๐๐	๒๐,๐๐๐	ร้อยละ ๘๐ ของจำนวน อปพร. ที่เข้า รับการ ฝึกอบรม	อปพร. ตำบล ชนงพระ มี ความรู้และ ทักษะเพิ่มขึ้น และสามารถนำ ความรู้มา ประยุกต์ใช้ได้	งานป้องกันและ บรรเทาสาธารณ ภัย สำนักปลัด
๑๗	โครงการเด็ก ดับเพลิง	เพื่อจัดฝึกอบรมให้ ความรู้กับเด็ก นักเรียนในตำบล ชนงพระ	นักเรียน ในตำบลชนง พระ	๓๐,๐๐๐	๓๐,๐๐๐	๓๐,๐๐๐	๓๐,๐๐๐	๓๐,๐๐๐	ร้อยละ ๘๐ ของนักเรียนที่ เข้าร่วมการ ฝึกอบรม	นักเรียนมี ความรู้เกี่ยวกับ เหตุเพลิงไหม้ และสามารถ ป้องกันอันตราย ที่จะเกิดได้	งานป้องกันและ บรรเทาสาธารณ ภัย สำนักปลัด
๑๘	โครงการอบรม การป้องกันและ ระงับอัคคีภัย	เพื่อจัดฝึกอบรมให้ ความรู้ในการ ป้องกันและระงับ อัคคีภัย	อบต.ชนงพระ	๕๐,๐๐๐	๕๐,๐๐๐	๕๐,๐๐๐	๕๐,๐๐๐	๕๐,๐๐๐	ร้อยละ ๙๐ ของจำนวนผู้ เข้าฝึกอบรม	ประชาชนมี ความรู้ในการ ป้องกันและ ระงับอัคคีภัย	งานป้องกันและ บรรเทาสาธารณ ภัย สำนักปลัด

- ก. ประเด็นการพัฒนาจังหวัดนครราชสีมาที่ ๔ : เสริมสร้างความมั่นคงในการพัฒนาคน ชุมชนอย่างมีคุณภาพตามหลักปรัชญาเศรษฐกิจพอเพียง
- ข. ยุทธศาสตร์การพัฒนาของ อปท. ในเขตจังหวัดนครราชสีมาที่ ๒ : การพัฒนาคุณภาพชีวิต
- ค. ยุทธศาสตร์การพัฒนา อปท. ที่ ๒ : ด้านการสร้างความสามารถในการแข่งขัน

➤ แผนงานการรักษาความสงบภายใน

ที่	โครงการ	วัตถุประสงค์	เป้าหมาย (ผลผลิตของ โครงการ)	งบประมาณ					ตัวชี้วัด KPI	ผลที่คาดว่าจะ ได้รับ	หน่วยงานที่ รับผิดชอบ
				๒๕๖๖ (บาท)	๒๕๖๗ (บาท)	๒๕๖๘ (บาท)	๒๕๖๙ (บาท)	๒๕๗๐ (บาท)			
๑๙	โครงการอบรมให้ความรู้ด้านการป้องกันภัยจากธรรมชาติ	เพื่อจัดอบรมให้ความรู้ด้านการป้องกันภัยจากธรรมชาติแก่ผู้นำชุมชน	อบต.ชนงพระ	๒๐,๐๐๐	๒๐,๐๐๐	๒๐,๐๐๐	๒๐,๐๐๐	๒๐,๐๐๐	ร้อยละ ๘๐ ของจำนวนผู้เข้าอบรม	ผู้นำชุมชนมีความรู้สามารถให้ความช่วยเหลือเบื้องต้นเมื่อพบภัยธรรมชาติ	งานป้องกันและบรรเทาสาธารณภัย สำนักปลัด
๒๐	โครงการอบรมและพัฒนาการป้องกันและระงับอัคคีภัย	เพื่อจัดฝึกอบรมให้ความรู้พัฒนาการป้องกันและระงับอัคคีภัยให้กับพนักงาน	อบต.ชนงพระ	๒๐,๐๐๐	๒๐,๐๐๐	๒๐,๐๐๐	๒๐,๐๐๐	๒๐,๐๐๐	ร้อยละ ๘๐ ของพนักงานที่เข้าอบรม	พนักงานเจ้าหน้าที่มีความรู้ในการป้องกันและระงับอัคคีภัย	งานป้องกันและบรรเทาสาธารณภัย สำนักปลัด
๒๑	โครงการจัดตั้งศูนย์อำนวยความสะดวกป้องกันและแก้ไขปัญหาอุบัติเหตุทางถนนช่วงเทศกาลปีใหม่	เพื่อจัดตั้งศูนย์อำนวยความสะดวกป้องกันและแก้ไขปัญหาลดอุบัติเหตุทางถนนช่วงเทศกาลปีใหม่	ตำบลชนงพระ	๒๐,๐๐๐	๒๐,๐๐๐	๒๐,๐๐๐	๒๐,๐๐๐	๒๐,๐๐๐	ร้อยละ ๘๐ ของอุบัติเหตุทางถนนลดลง	สามารถป้องกันและแก้ไขปัญหาอุบัติเหตุทางถนนได้มากขึ้น	งานป้องกันและบรรเทาสาธารณภัย สำนักปลัด

- ก. ประเด็นการพัฒนาจังหวัดนครราชสีมาที่ ๔ : เสริมสร้างความมั่นคงในการพัฒนาคน ชุมชนอย่างมีคุณภาพตามหลักปรัชญาเศรษฐกิจพอเพียง
- ข. ยุทธศาสตร์การพัฒนาของ อปท. ในเขตจังหวัดนครราชสีมาที่ ๒ : การพัฒนาคุณภาพชีวิต
- ค. ยุทธศาสตร์การพัฒนา อปท. ที่ ๒ : ด้านการสร้างความสามารถในการแข่งขัน

➤ แผนงานการรักษาความสงบภายใน

ที่	โครงการ	วัตถุประสงค์	เป้าหมาย (ผลผลิตของ โครงการ)	งบประมาณ					ตัวชี้วัด KPI	ผลที่คาดว่าจะ ได้รับ	หน่วยงานที่ รับผิดชอบ
				๒๕๖๖ (บาท)	๒๕๖๗ (บาท)	๒๕๖๘ (บาท)	๒๕๖๙ (บาท)	๒๕๗๐ (บาท)			
๒๒	โครงการจัดตั้งศูนย์อำนวยความสะดวกป้องกันและแก้ไขปัญหาคดีภัยทางถนนช่วงเทศกาลสงกรานต์	เพื่อจัดตั้งศูนย์อำนวยความสะดวกป้องกันและแก้ไขปัญหาคดีภัยทางถนนช่วงเทศกาลสงกรานต์	ตำบลขามเฒ่า	๒๐,๐๐๐	๒๐,๐๐๐	๒๐,๐๐๐	๒๐,๐๐๐	๒๐,๐๐๐	ร้อยละ ๘๐ ของอุบัติเหตุทางถนนลดลง	สามารถป้องกันและแก้ไขปัญหาคดีภัยทางถนนได้มากขึ้น	งานป้องกันและบรรเทาสาธารณภัย สำนักปลัด
๒๓	โครงการฝึกอบรมหลักสูตรอาสาสมัครท้องถิ่นป้องกันไฟป่า	เพื่อจัดฝึกอบรมให้ความรู้การจัดทำแนวกันไฟและอาสาสมัครป้องกันไฟป่าให้กับประชาชนในตำบลขามเฒ่า	ตำบลขามเฒ่า	๒๐,๐๐๐	๒๐,๐๐๐	๒๐,๐๐๐	๒๐,๐๐๐	๒๐,๐๐๐	ร้อยละ ๘๐ ของจำนวนผู้เข้าฝึกอบรม	ประชาชนได้รับความรู้และสามารถทำแนวป้องกันไฟป่าได้	งานป้องกันและบรรเทาสาธารณภัย สำนักปลัด
๒๔	โครงการอุดหนุนศูนย์ช่วยเหลือประชาชนอำเภอปากช่อง	เพื่ออุดหนุนศูนย์ช่วยเหลือประชาชนอำเภอปากช่อง	อำเภอปากช่อง	๒๐,๐๐๐	๒๐,๐๐๐	๒๐,๐๐๐	๒๐,๐๐๐	๒๐,๐๐๐	ร้อยละ ๑๐๐ ของการให้เงินอุดหนุนอำเภอปากช่อง	สามารถให้ความช่วยเหลือประชาชนที่ประสบภัยต่างๆ	งานป้องกันและบรรเทาสาธารณภัย สำนักปลัด

- ก. ประเด็นการพัฒนาจังหวัดนครราชสีมาที่ ๔ : เสริมสร้างความมั่นคงในการพัฒนาคน ชุมชนอย่างมีคุณภาพตามหลักปรัชญาเศรษฐกิจพอเพียง
- ข. ยุทธศาสตร์การพัฒนาของ อปท. ในเขตจังหวัดนครราชสีมาที่ ๒ : การพัฒนาคุณภาพชีวิต
- ค. ยุทธศาสตร์การพัฒนา อปท. ที่ ๒ : ด้านการสร้างความสามารถในการแข่งขัน

➤ แผนงานการรักษาความสงบภายใน

ที่	โครงการ	วัตถุประสงค์	เป้าหมาย (ผลผลิตของ โครงการ)	งบประมาณ					ตัวชี้วัด KPI	ผลที่คาดว่าจะ ได้รับ	หน่วยงานที่ รับผิดชอบ
				๒๕๖๖ (บาท)	๒๕๖๗ (บาท)	๒๕๖๘ (บาท)	๒๕๖๙ (บาท)	๒๕๗๐ (บาท)			
๒๕	โครงการฟื้นฟูและช่วยเหลือประชาชนในสถานการณ์ภัยพิบัติและผู้ประสบสาธารณภัยอื่นๆ	เพื่อช่วยเหลือประชาชนที่ประสบภัยพิบัติต่างๆ	ผู้ประสบภัยในตำบลชนงพระ	๕๐,๐๐๐	๕๐,๐๐๐	๕๐,๐๐๐	๕๐,๐๐๐	๕๐,๐๐๐	ร้อยละ ๘๐ ของการช่วยเหลือประชาชนผู้ประสบสาธารณภัย	ผู้ประสบสาธารณภัยได้รับความช่วยเหลือ	งานป้องกันและบรรเทาสาธารณภัย สำนักปลัด
๒๖	โครงการจัดตั้งศูนย์ปฏิบัติการร่วมในการช่วยเหลือประชาชนขององค์กรปกครองส่วนท้องถิ่น (สถานที่กลาง) อำเภอปากช่อง จังหวัดนครราชสีมา	เพื่อจัดตั้งศูนย์ปฏิบัติการร่วมในการช่วยเหลือประชาชนขององค์กรปกครองส่วนท้องถิ่น (สถานที่กลาง) อำเภอปากช่อง จังหวัดนครราชสีมา	จัดตั้งศูนย์ปฏิบัติการร่วมในการช่วยเหลือประชาชนขององค์กรปกครองส่วนท้องถิ่น (สถานที่กลาง)	๑๐,๐๐๐	๑๐,๐๐๐	๑๐,๐๐๐	๑๐,๐๐๐	๑๐,๐๐๐	ร้อยละ ๘๐ ของการจัดตั้งศูนย์ปฏิบัติการร่วมในการช่วยเหลือประชาชน	มีศูนย์ปฏิบัติการร่วมในการช่วยเหลือประชาชนขององค์กรปกครองส่วนท้องถิ่น (สถานที่กลาง) อำเภอปากช่อง จังหวัดนครราชสีมา	งานป้องกันและบรรเทาสาธารณภัย สำนักปลัด

- ก. ประเด็นการพัฒนาจังหวัดนครราชสีมาที่ ๔ : เสริมสร้างความมั่นคงในการพัฒนาคน ชุมชนอย่างมีคุณภาพตามหลักปรัชญาเศรษฐกิจพอเพียง
- ข. ยุทธศาสตร์การพัฒนาของ อปท. ในเขตจังหวัดนครราชสีมาที่ ๒ : การพัฒนาคุณภาพชีวิต
- ค. ยุทธศาสตร์การพัฒนา อปท. ที่ ๒ : ด้านการสร้างความสามารถในการแข่งขัน

➤ แผนงานการรักษาความสงบภายใน

ที่	โครงการ	วัตถุประสงค์	เป้าหมาย (ผลผลิตของ โครงการ)	งบประมาณ					ตัวชี้วัด KPI	ผลที่คาดว่าจะ ได้รับ	หน่วยงานที่ รับผิดชอบ
				๒๕๖๖ (บาท)	๒๕๖๗ (บาท)	๒๕๖๘ (บาท)	๒๕๖๙ (บาท)	๒๕๗๐ (บาท)			
๒๗	โครงการปกป้อง สถาบันสำคัญของ ชาติ	เพื่อให้ผู้เข้าร่วม โครงการมีจิตสำนึก ความเป็นชาติ ร่วมกัน มีความ ตระหนักสำนึกใน พระมหา กรุณาธิคุณของ สถาบัน พระมหากษัตริย์ เกิดความรัก สัมคร สมาน สามัคคี ใน ความเป็นชนชาติ ไทยฯ	จัดกิจกรรม ปกป้องสถาบัน	๕๐,๐๐๐	๕๐,๐๐๐	๕๐,๐๐๐	๕๐,๐๐๐	๕๐,๐๐๐	ร้อยละ ๘๐ ของผู้เข้าร่วม กิจกรรม	ประชาชนมี จิตสำนึกความ เป็นชาติร่วมกัน	งานป้องกันและ บรรเทาสาธารณ ภัย สำนักปลัด

- ก. ประเด็นการพัฒนาจังหวัดนครราชสีมาที่ ๔ : เสริมสร้างความมั่นคงในการพัฒนาคน ชุมชนอย่างมีคุณภาพตามหลักปรัชญาเศรษฐกิจพอเพียง
- ข. ยุทธศาสตร์การพัฒนาของ อปท. ในเขตจังหวัดนครราชสีมาที่ ๒ : การพัฒนาคุณภาพชีวิต
- ค. ยุทธศาสตร์การพัฒนา อปท. ที่ ๒ : ด้านการสร้างความสามารถในการแข่งขัน

➤ แผนงานการรักษาความสงบภายใน

ที่	โครงการ	วัตถุประสงค์	เป้าหมาย (ผลผลิตของ โครงการ)	งบประมาณ					ตัวชี้วัด KPI	ผลที่คาดว่าจะ ได้รับ	หน่วยงานที่ รับผิดชอบ
				๒๕๖๖ (บาท)	๒๕๖๗ (บาท)	๒๕๖๘ (บาท)	๒๕๖๙ (บาท)	๒๕๗๐ (บาท)			
๒๘	โครงการฝึกทบทวน ชุดปฏิบัติการจิต อาสาภัยพิบัติ ประจำองค์การ บริหารส่วนตำบล ชนงพระ	เพื่อฝึกทบทวนชุด ปฏิบัติการจิตอาสา ภัยพิบัติ ประจำ องค์การบริหารส่วน ตำบลชนงพระ	ชุดปฏิบัติการ จิตอาสาภัย พิบัติ ประจำ องค์การบริหาร ส่วนตำบลชนง พระ	๕๐,๐๐๐	๕๐,๐๐๐	๕๐,๐๐๐	๕๐,๐๐๐	๕๐,๐๐๐	ร้อยละ ๙๐ ของผู้เข้าร่วม การฝึก ทบทวน	ชุดปฏิบัติการ จิตอาสาภัย พิบัติ ประจำ องค์การบริหาร ส่วนตำบลชนง พระได้รับการ ทบทวนความรู้	งานป้องกันและ บรรเทาสาธารณ ภัย สำนักปลัด

- ก. ประเด็นการพัฒนาจังหวัดนครราชสีมาที่ ๔ : เสริมสร้างความมั่นคงในการพัฒนาคน ชุมชนอย่างมีคุณภาพตามหลักปรัชญาเศรษฐกิจพอเพียง
- ข. ยุทธศาสตร์การพัฒนาของ อปท. ในเขตจังหวัดนครราชสีมาที่ ๒ : การพัฒนาคุณภาพชีวิต
- ค. ยุทธศาสตร์การพัฒนา อปท. ที่ ๒ : ด้านการสร้างความสามารถในการแข่งขัน

➤ แผนงานสาธารณสุข

ที่	โครงการ	วัตถุประสงค์	เป้าหมาย (ผลผลิตของ โครงการ)	งบประมาณ					ตัวชี้วัด KPI	ผลที่คาดว่าจะ ได้รับ	หน่วยงานที่ รับผิดชอบ
				๒๕๖๖ (บาท)	๒๕๖๗ (บาท)	๒๕๖๘ (บาท)	๒๕๖๙ (บาท)	๒๕๗๐ (บาท)			
๒๙	โครงการป้องกันโรคไข้เลือดออก	เพื่อลดจำนวนผู้ป่วยและควบคุมการเกิดโรคไข้เลือดออก	ประชาชนที่อาศัยในตำบลชนงพระ	๑๕๐,๐๐๐	๑๕๐,๐๐๐	๑๕๐,๐๐๐	๑๕๐,๐๐๐	๑๕๐,๐๐๐	จำนวนผู้ป่วยจากโรคไข้เลือดออกในตำบลชนงพระลดลงร้อยละ ๘๐	ลดจำนวนผู้ป่วยจากโรคไข้เลือดออก	งานบริการสาธารณสุขและงานสาธารณสุขอื่น กองสาธารณสุขและสิ่งแวดล้อม
๓๐	โครงการพัฒนาศักยภาพอาสาสมัครสาธารณสุขประจำหมู่บ้าน	เพื่อจัดอบรมพัฒนาความรู้ของ อสม. และสนับสนุนการดำเนินงานของสาธารณสุขมูลฐานในศูนย์สาธารณสุขมูลฐานชุมชน	อสม. จำนวน ๑๕ หมู่บ้าน	๒๒๕,๐๐๐	๒๒๕,๐๐๐	๒๒๕,๐๐๐	๒๒๕,๐๐๐	๒๒๕,๐๐๐	ร้อยละ ๘๐ ของ อสม. ตำบลชนงพระที่เข้าร่วมการอบรม	อสม. ได้รับความรู้และงบประมาณสามารถปฏิบัติหน้าที่ได้อย่างมีประสิทธิภาพ	งานบริการสาธารณสุขและงานสาธารณสุขอื่น กองสาธารณสุขและสิ่งแวดล้อม

- ก. ประเด็นการพัฒนาจังหวัดนครราชสีมาที่ ๔ : เสริมสร้างความมั่นคงในการพัฒนาคน ชุมชนอย่างมีคุณภาพตามหลักปรัชญาเศรษฐกิจพอเพียง
- ข. ยุทธศาสตร์การพัฒนาของ อปท. ในเขตจังหวัดนครราชสีมาที่ ๒ : การพัฒนาคุณภาพชีวิต
- ค. ยุทธศาสตร์การพัฒนา อปท. ที่ ๒ : ด้านการสร้างความสามารถในการแข่งขัน

➤ แผนงานสาธารณสุข

ที่	โครงการ	วัตถุประสงค์	เป้าหมาย (ผลผลิตของ โครงการ)	งบประมาณ					ตัวชี้วัด KPI	ผลที่คาดว่าจะ ได้รับ	หน่วยงานที่ รับผิดชอบ
				๒๕๖๖ (บาท)	๒๕๖๗ (บาท)	๒๕๖๘ (บาท)	๒๕๖๙ (บาท)	๒๕๗๐ (บาท)			
๓๑	โครงการป้องกันการจมน้ำ	เพื่อจัดฝึกอบรมให้ความรู้พัฒนาทักษะในการป้องกันการจมน้ำ	ประชาชนที่อาศัยในตำบลชนงพระ	๑๐๐,๐๐๐	๑๐๐,๐๐๐	๑๐๐,๐๐๐	๑๐๐,๐๐๐	๑๐๐,๐๐๐	ร้อยละ ๘๐ ของผู้เข้าร่วมการฝึกอบรม	จำนวนผู้เสียชีวิตจากการจมน้ำลดลง	งานบริการสาธารณสุขและงานสาธารณสุขอื่น กองสาธารณสุขและสิ่งแวดล้อม
๓๒	โครงการป้องกันโรคพิษสุนัขบ้า	เพื่อลดจำนวนผู้เสียชีวิตจากโรคพิษสุนัขบ้าและควบคุมการเกิดโรคพิษสุนัขบ้าในสัตว์เลี้ยง	ประชาชนที่อาศัยในตำบลชนงพระสุนัขและแมวในตำบลชนงพระ	๑๕๐,๐๐๐	๑๕๐,๐๐๐	๑๕๐,๐๐๐	๑๕๐,๐๐๐	๑๕๐,๐๐๐	ร้อยละ ๘๐ ของการดำเนินการเพื่อป้องกันโรคพิษสุนัขบ้าในตำบลชนงพระ	ประชาชนปลอดภัยจากโรคพิษสุนัขบ้า	งานบริการสาธารณสุขและงานสาธารณสุขอื่น กองสาธารณสุขและสิ่งแวดล้อม

- ก. ประเด็นการพัฒนาจังหวัดนครราชสีมาที่ ๔ : เสริมสร้างความมั่นคงในการพัฒนาคน ชุมชนอย่างมีคุณภาพตามหลักปรัชญาเศรษฐกิจพอเพียง
- ข. ยุทธศาสตร์การพัฒนาของ อปท. ในเขตจังหวัดนครราชสีมาที่ ๒ : การพัฒนาคุณภาพชีวิต
- ค. ยุทธศาสตร์การพัฒนา อปท. ที่ ๒ : ด้านการสร้างความสามารถในการแข่งขัน

➤ แผนงานสาธารณสุข

ที่	โครงการ	วัตถุประสงค์	เป้าหมาย (ผลผลิตของ โครงการ)	งบประมาณ					ตัวชี้วัด KPI	ผลที่คาดว่าจะ ได้รับ	หน่วยงานที่ รับผิดชอบ
				๒๕๖๖ (บาท)	๒๕๖๗ (บาท)	๒๕๖๘ (บาท)	๒๕๖๙ (บาท)	๒๕๗๐ (บาท)			
๓๓	โครงการป้องกัน และแก้ไขปัญหา ไอโอดีน	เพื่อป้องกันและ แก้ไขปัญหาการ ขาดไอโอดีน	ประชาชนที่ อาศัยในตำบล ชนงพระ	๓๐,๐๐๐	๓๐,๐๐๐	๓๐,๐๐๐	๓๐,๐๐๐	๓๐,๐๐๐	ร้อยละ ๘๐ ของผู้เข้าร่วม การอบรม	จำนวนผู้ป่วยจาก การขาดไอโอดีน ในตำบลชนงพระ ลดลง	งานบริการ สาธารณสุขและ งานสาธารณสุข อื่น กองสาธารณสุข และสิ่งแวดล้อม
๓๔	โครงการส่งเสริม การดำเนินงานและ บริหารจัดการ ระบบการแพทย์ ฉุกเฉิน	เพื่อส่งเสริม สนับสนุน การดำเนินงาน จัดบริการและให้ ความรู้เกี่ยวกับ การแพทย์ฉุกเฉิน	ประชาชนที่ อาศัยในตำบล ชนงพระ	๓๐๐,๐๐๐	๓๐๐,๐๐๐	๓๐๐,๐๐๐	๓๐๐,๐๐๐	๓๐๐,๐๐๐	ร้อยละ ๘๐ ของผู้เข้าร่วม การฝึกอบรม	ประชาชน ผู้ป่วย และผู้ประสบ อุบัติเหตุ ได้รับ บริการการแพทย์ ฉุกเฉินอย่าง ถูกต้อง	งานบริการ สาธารณสุขและ งานสาธารณสุข อื่น กองสาธารณสุข และสิ่งแวดล้อม

- ก. ประเด็นการพัฒนาจังหวัดนครราชสีมาที่ ๔ : เสริมสร้างความมั่นคงในการพัฒนาคน ชุมชนอย่างมีคุณภาพตามหลักปรัชญาเศรษฐกิจพอเพียง
- ข. ยุทธศาสตร์การพัฒนาของ อปท. ในเขตจังหวัดนครราชสีมาที่ ๒ : การพัฒนาคุณภาพชีวิต
- ค. ยุทธศาสตร์การพัฒนา อปท. ที่ ๒ : ด้านการสร้างความสามารถในการแข่งขัน

➤ แผนงานสาธารณสุข

ที่	โครงการ	วัตถุประสงค์	เป้าหมาย (ผลผลิตของ โครงการ)	งบประมาณ					ตัวชี้วัด KPI	ผลที่คาดว่าจะ ได้รับ	หน่วยงานที่ รับผิดชอบ
				๒๕๖๖ (บาท)	๒๕๖๗ (บาท)	๒๕๖๘ (บาท)	๒๕๖๙ (บาท)	๒๕๗๐ (บาท)			
๓๕	โครงการเงินอุดหนุนสำหรับสำรวจข้อมูลสัตว์และขึ้นทะเบียนสัตว์และขึ้นทะเบียนสัตว์ปลอดโรคตามโครงการสัตว์ปลอดโรคคนปลอดภัยจากโรคพิษสุนัขบ้าตามปณิธานสมเด็จพระเจ้าน้องนางเธอเจ้าฟ้าจุฬาภรณวลัยลักษณ์ อัครราชกุมารี กรมพระศรีสวางควัฒน วรขัตติยราชนารี	เพื่อสำรวจข้อมูลจำนวนสัตว์และขึ้นทะเบียนสัตว์ตามโครงการสัตว์ปลอดโรคคนปลอดภัยจากโรคพิษสุนัขบ้าตัวละ ๖ บาท	อาสาสมัครที่เป็นผู้ดำเนินการสำรวจจำนวนสุนัขและแมว	๑๐๐,๐๐๐	๑๐๐,๐๐๐	๑๐๐,๐๐๐	๑๐๐,๐๐๐	๑๐๐,๐๐๐	ร้อยละ ๘๐ ของจำนวนสุนัขและแมวที่สำรวจ	ประชาชนปลอดภัยจากโรคพิษสุนัขบ้า	งานบริการสาธารณสุขและงานสาธารณสุขอื่น กองสาธารณสุขและสิ่งแวดล้อม

- ก. ประเด็นการพัฒนาจังหวัดนครราชสีมาที่ ๔ : เสริมสร้างความมั่นคงในการพัฒนาคน ชุมชนอย่างมีคุณภาพตามหลักปรัชญาเศรษฐกิจพอเพียง
- ข. ยุทธศาสตร์การพัฒนาของ อปท. ในเขตจังหวัดนครราชสีมาที่ ๒ : การพัฒนาคุณภาพชีวิต
- ค. ยุทธศาสตร์การพัฒนา อปท. ที่ ๒ : ด้านการสร้างความสามารถในการแข่งขัน

➤ แผนงานสาธารณสุข

ที่	โครงการ	วัตถุประสงค์	เป้าหมาย (ผลผลิตของ โครงการ)	งบประมาณ					ตัวชี้วัด KPI	ผลที่คาดว่าจะ ได้รับ	หน่วยงานที่ รับผิดชอบ
				๒๕๖๖ (บาท)	๒๕๖๗ (บาท)	๒๕๖๘ (บาท)	๒๕๖๙ (บาท)	๒๕๗๐ (บาท)			
๓๖	โครงการสัตว์ปลอดโรค คนปลอดภัยจากโรคพิษสุนัขบ้า	เพื่อดำเนินการฉีดวัคซีนป้องกันโรคพิษสุนัขบ้า ตัวละ ๓๐ บาท	อาสาสมัครที่เป็นผู้ดำเนินการขับเคลื่อนฉีดวัคซีนป้องกันโรคพิษสุนัขบ้าบ้านกับสุนัขและแมว	๒๐๐,๐๐๐	๒๐๐,๐๐๐	๒๐๐,๐๐๐	๒๐๐,๐๐๐	๒๐๐,๐๐๐	ร้อยละ ๘๐ ของการฉีดวัคซีนสุนัขและแมว	ประชาชนปลอดภัยจากโรคพิษสุนัขบ้า	งานบริการสาธารณสุขและงานสาธารณสุขอื่น กองสาธารณสุขและสิ่งแวดล้อม

- ก. ประเด็นการพัฒนาจังหวัดนครราชสีมาที่ ๔ : เสริมสร้างความมั่นคงในการพัฒนาคน ชุมชนอย่างมีคุณภาพตามหลักปรัชญาเศรษฐกิจพอเพียง
- ข. ยุทธศาสตร์การพัฒนาของ อปท. ในเขตจังหวัดนครราชสีมาที่ ๒ : การพัฒนาคุณภาพชีวิต
- ค. ยุทธศาสตร์การพัฒนา อปท. ที่ ๒ : ด้านการสร้างความสามารถในการแข่งขัน

➤ แผนงานสาธารณสุข

ที่	โครงการ	วัตถุประสงค์	เป้าหมาย (ผลผลิตของ โครงการ)	งบประมาณ					ตัวชี้วัด KPI	ผลที่คาดว่าจะ ได้รับ	หน่วยงานที่ รับผิดชอบ
				๒๕๖๖ (บาท)	๒๕๖๗ (บาท)	๒๕๖๘ (บาท)	๒๕๖๙ (บาท)	๒๕๗๐ (บาท)			
๓๗	โครงการพระราชดำริด้านสาธารณสุข	เพื่อสนับสนุนให้หมู่บ้านดำเนินงานตามแนวทางโครงการพระราชดำริด้านสาธารณสุข	ประชาชนทุกหมู่บ้านในตำบลชนงพระ	๓๐๐,๐๐๐	๓๐๐,๐๐๐	๓๐๐,๐๐๐	๓๐๐,๐๐๐	๓๐๐,๐๐๐	ร้อยละ ๑๐๐ ของเงินอุดหนุน	ประชาชนในตำบลชนงพระได้ร่วมดำเนินงานตามแนวทางพระราชดำริด้านสาธารณสุข	งานบริการสาธารณสุขและงานสาธารณสุขอื่น กองสาธารณสุขและสิ่งแวดล้อม
๓๘	โครงการพัฒนาความรู้ในการคัดแยกขยะสิ่งปฏิกูลและน้ำเสีย	เพื่ออบรมพัฒนาความรู้ในการคัดแยกขยะสิ่งปฏิกูลและน้ำเสีย	ประชาชนที่อาศัยในตำบลชนงพระ	๓๐,๐๐๐	๓๐,๐๐๐	๓๐,๐๐๐	๓๐,๐๐๐	๓๐,๐๐๐	ร้อยละ ๘๐ ของผู้เข้าร่วมอบรม	ประชาชนเกิดความตระหนักและเล็งเห็นถึงความสำคัญของการคัดแยกขยะและส่งเสริมให้ปริมาณขยะในตำบลลดลง	งานบริการสาธารณสุขและงานสาธารณสุขอื่น กองสาธารณสุขและสิ่งแวดล้อม

- ก. ประเด็นการพัฒนาจังหวัดนครราชสีมาที่ ๔ : เสริมสร้างความมั่นคงในการพัฒนาคน ชุมชนอย่างมีคุณภาพตามหลักปรัชญาเศรษฐกิจพอเพียง
- ข. ยุทธศาสตร์การพัฒนาของ อปท. ในเขตจังหวัดนครราชสีมาที่ ๒ : การพัฒนาคุณภาพชีวิต
- ค. ยุทธศาสตร์การพัฒนา อปท. ที่ ๒ : ด้านการสร้างความสามารถในการแข่งขัน

➤ แผนงานสาธารณสุข

ที่	โครงการ	วัตถุประสงค์	เป้าหมาย (ผลผลิตของ โครงการ)	งบประมาณ					ตัวชี้วัด KPI	ผลที่คาดว่าจะ ได้รับ	หน่วยงานที่ รับผิดชอบ
				๒๕๖๖ (บาท)	๒๕๖๗ (บาท)	๒๕๖๘ (บาท)	๒๕๖๙ (บาท)	๒๕๗๐ (บาท)			
๓๙	โครงการส่งเสริม อนุรักษ์เฝ้าระวัง มลพิษจัดการ คุณภาพ ทรัพยากรธรรมชาติ และสิ่งแวดล้อม	เพื่อจัดอบรมสร้าง จิตสำนึกในการ ส่งเสริมอนุรักษ์เฝ้า ระวังมลพิษจัดการ คุณภาพ ทรัพยากรธรรมชาติ และสิ่งแวดล้อม	ประชาชนทุก หมู่บ้านใน ตำบลชนงพระ	๓๐,๐๐๐	๓๐,๐๐๐	๓๐,๐๐๐	๓๐,๐๐๐	๓๐,๐๐๐	ร้อยละ ๘๐ ของผู้เข้าร่วม การอบรม	ประชาชนในตำบล ชนงพระเกิด จิตสำนึกร่วมในการ ส่งเสริมอนุรักษ์ ทรัพยากรธรรมชาติ และระวังมลพิษ	งานบริการ สาธารณสุข และงาน สาธารณสุขอื่น กอง สาธารณสุข และ สิ่งแวดล้อม
๔๐	โครงการพัฒนา กองทุนระบบ หลักประกันสุขภาพ อบต.ชนงพระ	เพื่อสมทบ งบประมาณการ ดำเนินงานกองทุน หลักประกันสุขภาพ	คณะกรรมการ กองทุน หลักประกัน สุขภาพ อบต. ชนงพระ	๓๐๐,๐๐๐	๓๐๐,๐๐๐	๓๐๐,๐๐๐	๓๐๐,๐๐๐	๓๐๐,๐๐๐	ร้อยละ ๑๐๐ ของการ สมทบ งบประมาณ	อบต.ชนงพระ มี การขับเคลื่อนการ ดำเนินงานกองทุน ระบบหลักประกัน สุขภาพ	งานบริการ สาธารณสุข และงาน สาธารณสุขอื่น กอง สาธารณสุข และ สิ่งแวดล้อม

- ก. ประเด็นการพัฒนาจังหวัดนครราชสีมาที่ ๔ : เสริมสร้างความมั่นคงในการพัฒนาคน ชุมชนอย่างมีคุณภาพตามหลักปรัชญาเศรษฐกิจพอเพียง
- ข. ยุทธศาสตร์การพัฒนาของ อปท. ในเขตจังหวัดนครราชสีมาที่ ๒ : การพัฒนาคุณภาพชีวิต
- ค. ยุทธศาสตร์การพัฒนา อปท. ที่ ๒ : ด้านการสร้างความสามารถในการแข่งขัน

➤ แผนงานสาธารณสุข

ที่	โครงการ	วัตถุประสงค์	เป้าหมาย (ผลผลิตของ โครงการ)	งบประมาณ					ตัวชี้วัด KPI	ผลที่คาดว่าจะ ได้รับ	หน่วยงานที่ รับผิดชอบ
				๒๕๖๖ (บาท)	๒๕๖๗ (บาท)	๒๕๖๘ (บาท)	๒๕๖๙ (บาท)	๒๕๗๐ (บาท)			
๔๑	โครงการจัดซื้อถัง ขยะ	เพื่อจัดซื้อถังขยะ	ประชาชนที่ อาศัยในตำบล ชนงพระ	๑๐๐,๐๐๐	๑๐๐,๐๐๐	๑๐๐,๐๐๐	๑๐๐,๐๐๐	๑๐๐,๐๐๐	ร้อยละ ๘๐ ของการ จัดซื้อถังขยะ	ประชาชนในตำบล ชนงพระมีถังขยะ เพียงพอต่อความ ต้องการ	งานบริการ สาธารณสุขและ งานสาธารณสุข อื่น กองสาธารณสุข และสิ่งแวดล้อม
๔๒	โครงการควบคุม โรคติดต่อฉุกเฉิน และโรคอุบัติใหม่	เพื่อลดจำนวน ผู้ป่วยและควบคุม การเกิดโรคติดต่อ และโรคอุบัติใหม่	ประชาชนที่ อาศัยในตำบล ชนงพระ	๒๐,๐๐๐	๒๐,๐๐๐	๒๐,๐๐๐	๒๐,๐๐๐	๒๐,๐๐๐	ร้อยละ ๘๐ ของจำนวน ผู้ป่วยจาก โรคติดต่อ ฉุกเฉินและ โรคอุบัติใหม่ ลดลง	ป้องกันและลด จำนวนผู้ป่วยจาก โรคติดต่อฉุกเฉิน และโรคอุบัติใหม่	งานบริการ สาธารณสุขและ งานสาธารณสุข อื่น กองสาธารณสุข และสิ่งแวดล้อม

- ก. ประเด็นการพัฒนาจังหวัดนครราชสีมาที่ ๓ : พัฒนานวัตกรรมการผลิตการแปรรูปสินค้าเกษตรปลอดภัยและอุตสาหกรรมเชิงนิเวศ
- ข. ยุทธศาสตร์การพัฒนาของ อปท. ในเขตจังหวัดนครราชสีมาที่ ๓ : การพัฒนาเศรษฐกิจ
- ค. ยุทธศาสตร์การพัฒนา อปท. ที่ ๓ : ด้านการพัฒนาและเสริมสร้างศักยภาพคน

➤ แผนงานสังคมสงเคราะห์

ที่	โครงการ	วัตถุประสงค์	เป้าหมาย (ผลผลิตของ โครงการ)	งบประมาณ					ตัวชี้วัด KPI	ผลที่คาดว่าจะ ได้รับ	หน่วยงานที่ รับผิดชอบ
				๒๕๖๖ (บาท)	๒๕๖๗ (บาท)	๒๕๖๘ (บาท)	๒๕๖๙ (บาท)	๒๕๗๐ (บาท)			
๔๓	โครงการเสริมสร้าง บทบาทและหน้าที่ สตรีให้มีความ เข้มแข็งพร้อมนำ ครอบครัวสู่ยุค โลกาภิวัตน์	เพื่อให้ความรู้เพิ่ม พลังความเข้มแข็ง ของสตรีให้มี บทบาทหน้าที่ของ ความเป็นแม่ เพื่อนำ ครอบครัวให้เป็น ครอบครัวที่เข้มแข็ง มีภูมิต้านทานจาก ปัญหาต่างๆ ใน สังคมได้	ประชาชน ตำบลชนงพระ	๒๐,๐๐๐	๒๐,๐๐๐	๒๐,๐๐๐	๒๐,๐๐๐	๒๐,๐๐๐	ร้อยละ ๘๐ ของกลุ่ม แม่บ้าน สตรี ที่เข้าร่วมการ อบรม	สตรีในหมู่บ้าน ตำบล มีความ เข้มแข็งมากขึ้น	งานสวัสดิการ สังคมและสังคม สงเคราะห์ สำนักปลัด
๔๔	โครงการอบรมและ ศึกษาดูงานเพื่อ พัฒนาอาชีพให้กับ กลุ่มสตรีแม่บ้าน ภายในตำบล	เพื่อจัดอบรมและ ศึกษาดูงานเพื่อการ พัฒนาอาชีพให้กับ กลุ่มสตรีแม่บ้าน ภายในตำบลชนง พระ	กลุ่มสตรี แม่บ้านตำบล ชนงพระ	๑๐,๐๐๐	๑๐,๐๐๐	๑๐,๐๐๐	๑๐,๐๐๐	๑๐,๐๐๐	ร้อยละ ๘๐ ของจำนวนผู้ เข้าฝึกอบรม	กลุ่มสตรีแม่บ้านมี ความรู้และพัฒนา อาชีพได้มากขึ้น	งานสวัสดิการ สังคมและสังคม สงเคราะห์ สำนักปลัด

- ก. ประเด็นการพัฒนาจังหวัดนครราชสีมาที่ ๓ : พัฒนานวัตกรรมการผลิตการแปรรูปสินค้าเกษตรปลอดภัยและอุตสาหกรรมเชิงนิเวศ
- ข. ยุทธศาสตร์การพัฒนาของ อปท. ในเขตจังหวัดนครราชสีมาที่ ๓ : การพัฒนาเศรษฐกิจ
- ค. ยุทธศาสตร์การพัฒนา อปท. ที่ ๓ : ด้านการพัฒนาและเสริมสร้างศักยภาพคน

➤ แผนงานสร้างความเข้มแข็งของชุมชน

ที่	โครงการ	วัตถุประสงค์	เป้าหมาย (ผลผลิตของ โครงการ)	งบประมาณ					ตัวชี้วัด KPI	ผลที่คาดว่าจะ ได้รับ	หน่วยงานที่ รับผิดชอบ
				๒๕๖๖ (บาท)	๒๕๖๗ (บาท)	๒๕๖๘ (บาท)	๒๕๖๙ (บาท)	๒๕๗๐ (บาท)			
๔๕	โครงการอบรมส่งเสริมอาชีพการทำรองเท้า หมูที่ ๗ บ้านประดู่บาก	เพื่อส่งเสริมและพัฒนาทักษะอาชีพให้กับชุมชนบ้านประดู่บาก	หมูที่ ๗ บ้านประดู่บาก	๒๐,๐๐๐	๒๐,๐๐๐	๒๐,๐๐๐	๒๐,๐๐๐	๒๐,๐๐๐	ร้อยละ ๘๐ ของจำนวนผู้เข้าร่วมการอบรม	เพื่อสร้างรายได้ภายในชุมชนและในครอบครัว	งานส่งเสริมและสนับสนุนความเข้มแข็งชุมชนสำนักปลัด
๔๖	โครงการส่งเสริมอาชีพเพื่อรายได้เสริมของประชาชนภายในหมู่บ้าน	เพื่ออบรมให้ความรู้และเพิ่มทักษะด้านอาชีพภายในหมู่บ้าน	หมูที่ ๙ บ้านเขาจันทน์หอม	๒๐,๐๐๐	๒๐,๐๐๐	๒๐,๐๐๐	๒๐,๐๐๐	๒๐,๐๐๐	ร้อยละ ๘๐ ของจำนวนผู้เข้าฝึกอบรม	ประชาชนมีความรู้และทักษะด้านอาชีพสามารถนำไปประยุกต์ใช้สร้างรายได้ให้กับชุมชน	งานส่งเสริมและสนับสนุนความเข้มแข็งชุมชนสำนักปลัด

- ก. ประเด็นการพัฒนาจังหวัดนครราชสีมาที่ ๓ : พัฒนานวัตกรรมการผลิตการแปรรูปสินค้าเกษตรปลอดภัยและอุตสาหกรรมเชิงนิเวศ
- ข. ยุทธศาสตร์การพัฒนาของ อปท. ในเขตจังหวัดนครราชสีมาที่ ๓ : การพัฒนาเศรษฐกิจ
- ค. ยุทธศาสตร์การพัฒนา อปท. ที่ ๓ : ด้านการพัฒนาและเสริมสร้างศักยภาพคน

➤ แผนงานการเกษตร

ที่	โครงการ	วัตถุประสงค์	เป้าหมาย (ผลผลิตของ โครงการ)	งบประมาณ					ตัวชี้วัด KPI	ผลที่คาดว่าจะ ได้รับ	หน่วยงานที่ รับผิดชอบ
				๒๕๖๖ (บาท)	๒๕๖๗ (บาท)	๒๕๖๘ (บาท)	๒๕๖๙ (บาท)	๒๕๗๐ (บาท)			
๔๗	โครงการสำรวจ ศึกษาพืชสมุนไพรสู่ มาตรฐาน ผลิตภัณฑ์ชุมชน	เพื่อพัฒนา ยกระดับการปลูก สมุนไพรและ เผยแพร่ไปสู่การ สร้างนวัตกรรม	ประชาชน อสม. และ เยาวชน	-	-	๓๐,๐๐๐	๓๐,๐๐๐	๓๐,๐๐๐	ร้อยละ ๘๐ ของจำนวน ประชาชน อสม. และ เยาวชน ที่เข้า ร่วมการ อบรม	มีแหล่งเรียนรู้ สมุนไพรและ สามารถแปรรูป ผลิตภัณฑ์เพื่อสร้าง รายได้	งานส่งเสริม การเกษตร สำนักปลัด
๔๘	โครงการส่งเสริม เกษตรกรผลิตพืช อินทรีย์	เพื่อให้เกษตรกร ลดต้นทุนในการ ผลิตได้	กลุ่มเกษตรกร หมู่ที่ ๙ และ หมู่ที่ ๑๓	๓๕,๐๐๐	-	-	-	-	ร้อยละ ๘๐ ของจำนวน เกษตรกรที่ เข้าร่วม โครงการ	เกษตรกรสามารถ ลดต้นทุนการผลิต ได้มากขึ้น	งานส่งเสริม การเกษตร สำนักปลัด

- ก. ประเด็นการพัฒนาจังหวัดนครราชสีมาที่ ๓ : พัฒนานวัตกรรมการผลิตการแปรรูปสินค้าเกษตรปลอดภัยและอุตสาหกรรมเชิงนิเวศ
- ข. ยุทธศาสตร์การพัฒนาของ อปท. ในเขตจังหวัดนครราชสีมาที่ ๓ : การพัฒนาเศรษฐกิจ
- ค. ยุทธศาสตร์การพัฒนา อปท. ที่ ๓ : ด้านการพัฒนาและเสริมสร้างศักยภาพคน

➤ แผนงานการเกษตร

ที่	โครงการ	วัตถุประสงค์	เป้าหมาย (ผลผลิตของ โครงการ)	งบประมาณ					ตัวชี้วัด KPI	ผลที่คาดว่าจะ ได้รับ	หน่วยงานที่ รับผิดชอบ
				๒๕๖๖ (บาท)	๒๕๖๗ (บาท)	๒๕๖๘ (บาท)	๒๕๖๙ (บาท)	๒๕๗๐ (บาท)			
๔๙	โครงการตลาดสีเขียว	เพื่อส่งเสริมกลุ่มผู้ปลูกพืชปลอดภัยให้มีตลาดค้าขายสินค้าการเกษตรที่ปลอดภัยต่อผู้บริโภค	เกษตรกรตำบล ชนงพระ	-	๕๐,๐๐๐	๕๐,๐๐๐	๕๐,๐๐๐	๕๐,๐๐๐	ร้อยละ ๘๐ ของจำนวนผู้เข้าร่วมโครงการ	กลุ่มเกษตรกรมีตลาดจำหน่ายสินค้าการเกษตรมากขึ้น	งานส่งเสริมการเกษตรสำนักปลัด
๕๐	โครงการฝึกอบรมเกษตรกรผสมผสานยุวเกษตรกรตำบลชนงพระ	เพื่อสนับสนุนในการร่วมกลุ่มและจัดตั้งกลุ่มยุวเกษตรกร	อบต.ชนงพระ	๑๕,๐๐๐	๑๕,๐๐๐	๑๕,๐๐๐	๑๕,๐๐๐	๑๕,๐๐๐	ร้อยละ ๘๐ ของกลุ่มยุวเกษตรกรตำบลชนงพระที่เข้าร่วมโครงการ	เยาวชนมีความรู้ด้านเกษตรและเกิดการรวมกลุ่มดำเนินกิจกรรมต่างๆ	งานส่งเสริมการเกษตรสำนักปลัด

- ก. ประเด็นการพัฒนาจังหวัดนครราชสีมาที่ ๓ : พัฒนานวัตกรรมการผลิตการแปรรูปสินค้าเกษตรปลอดภัยและอุตสาหกรรมเชิงนิเวศ
- ข. ยุทธศาสตร์การพัฒนาของ อปท. ในเขตจังหวัดนครราชสีมาที่ ๓ : การพัฒนาเศรษฐกิจ
- ค. ยุทธศาสตร์การพัฒนา อปท. ที่ ๓ : ด้านการพัฒนาและเสริมสร้างศักยภาพคน

➤ แผนงานการเกษตร

ที่	โครงการ	วัตถุประสงค์	เป้าหมาย (ผลผลิตของ โครงการ)	งบประมาณ					ตัวชี้วัด KPI	ผลที่คาดว่าจะ ได้รับ	หน่วยงานที่ รับผิดชอบ
				๒๕๖๖ (บาท)	๒๕๖๗ (บาท)	๒๕๖๘ (บาท)	๒๕๖๙ (บาท)	๒๕๗๐ (บาท)			
๕๑	โครงการผลิตปุ๋ยหมักจากเศษวัสดุเหลือใช้ทางการเกษตร	เพื่ออบรมให้ความรู้ด้านการผลิตปุ๋ยหมักชีวภาพ	กลุ่มเกษตรกรตำบลชนงพระ	-	๒๐,๐๐๐	๒๐,๐๐๐	๒๐,๐๐๐	๒๐,๐๐๐	ร้อยละ ๘๐ ของกลุ่มเกษตรกรที่เข้าร่วมโครงการ	กลุ่มเกษตรกรมีความรู้เรื่องการผลิตปุ๋ยหมักชีวภาพเพื่อลดต้นทุนการผลิตได้มากขึ้น	งานส่งเสริมการเกษตรสำนักปลัด
๕๒	โครงการอบรมพัฒนาเกษตรกรทางเลือก	เพื่อเสริมสร้างอาชีพให้กับประชาชนตำบลชนงพระ	ประชาชนและเยาวชนตำบลชนงพระ	๒๐,๐๐๐	๒๐,๐๐๐	๒๐,๐๐๐	๒๐,๐๐๐	๒๐,๐๐๐	ร้อยละ ๘๐ ของจำนวนผู้เข้าร่วมโครงการ	ประชาชนเยาวชนมีอาชีพเสริมหรืออาชีพหลัก	งานส่งเสริมการเกษตรสำนักปลัด
๕๓	โครงการผลิตพืชปลอดภัยกินได้อย่างมั่นใจ	เพื่ออบรมให้เกษตรกรรู้วิธีการผลิตพืชปลอดภัย	กลุ่มเกษตรกรตำบลชนงพระ	-	-	๒๐,๐๐๐	-	-	ร้อยละ ๘๐ ของเกษตรกรผู้เข้ารับการอบรม	เกษตรกรได้รับความรู้เรื่องการผลิตพืชปลอดภัย	งานส่งเสริมการเกษตรสำนักปลัด

- ก. ประเด็นการพัฒนาจังหวัดนครราชสีมาที่ ๓ : พัฒนานวัตกรรมการผลิตการแปรรูปสินค้าเกษตรปลอดภัยและอุตสาหกรรมเชิงนิเวศ
- ข. ยุทธศาสตร์การพัฒนาของ อปท. ในเขตจังหวัดนครราชสีมาที่ ๓ : การพัฒนาเศรษฐกิจ
- ค. ยุทธศาสตร์การพัฒนา อปท. ที่ ๓ : ด้านการพัฒนาและเสริมสร้างศักยภาพคน

➤ แผนงานการเกษตร

ที่	โครงการ	วัตถุประสงค์	เป้าหมาย (ผลผลิตของ โครงการ)	งบประมาณ					ตัวชี้วัด KPI	ผลที่คาดว่าจะ ได้รับ	หน่วยงานที่ รับผิดชอบ
				๒๕๖๖ (บาท)	๒๕๖๗ (บาท)	๒๕๖๘ (บาท)	๒๕๖๙ (บาท)	๒๕๗๐ (บาท)			
๕๔	โครงการศูนย์ ป้องกันและกำจัด ศัตรูพืช	เพื่อการขยายเชื้อ ราบีวเวอร์เรียและ อื่นๆ	ตำบลชนงพระ	๔๐,๐๐๐	๔๐,๐๐๐	๔๐,๐๐๐	๔๐,๐๐๐	๔๐,๐๐๐	ร้อยละ ๘๐ ของ กลุ่มเกษตรกรที่ เข้าร่วมโครงการ	เกษตรกร สามารถป้องกัน และกำจัด ศัตรูพืชได้มาก ขึ้น	งานส่งเสริม การเกษตร สำนักปลัด
๕๕	โครงการเพิ่ม ศักยภาพการผลิต พืชไร่เศรษฐกิจ	เพื่อเพิ่ม ประสิทธิภาพการ ผลิตทางการเกษตร เพื่อเพิ่ม ผลตอบแทนด้าน การเกษตรและลด ต้นทุนการผลิตโดย ส่งเสริมการผลิตพืช เศรษฐกิจสำคัญให้ เหมาะสมกับพื้นที่	ตำบลชนงพระ	๒๐,๐๐๐	๒๐,๐๐๐	๒๐,๐๐๐	๒๐,๐๐๐	๒๐,๐๐๐	ร้อยละ ๘๐ ของ จำนวนผู้เข้าร่วม โครงการ	เพื่อเพิ่ม ผลตอบแทน ด้านการเกษตร และลดต้นทุน ทางการเกษตร โดยส่งเสริมการ ผลิตพืช เศรษฐกิจสำคัญ ให้เหมาะสมกับ พื้นที่	งานส่งเสริม การเกษตร สำนักปลัด

- ก. ประเด็นการพัฒนาจังหวัดนครราชสีมาที่ ๓ : พัฒนานวัตกรรมการผลิตการแปรรูปสินค้าเกษตรปลอดภัยและอุตสาหกรรมเชิงนิเวศ
- ข. ยุทธศาสตร์การพัฒนาของ อปท. ในเขตจังหวัดนครราชสีมาที่ ๓ : การพัฒนาเศรษฐกิจ
- ค. ยุทธศาสตร์การพัฒนา อปท. ที่ ๓ : ด้านการพัฒนาและเสริมสร้างศักยภาพคน

➤ แผนงานการเกษตร

ที่	โครงการ	วัตถุประสงค์	เป้าหมาย (ผลผลิตของ โครงการ)	งบประมาณ					ตัวชี้วัด KPI	ผลที่คาดว่าจะ ได้รับ	หน่วยงานที่ รับผิดชอบ
				๒๕๖๖ (บาท)	๒๕๖๗ (บาท)	๒๕๖๘ (บาท)	๒๕๖๙ (บาท)	๒๕๗๐ (บาท)			
๕๖	โครงการศึกษาดูงานการเลี้ยงโคเนื้อโคนม	เพื่อปรับปรุงพันธุ์โคเนื้อ โคนม	ตำบลชนงพระ	-	๓๐,๐๐๐	๓๐,๐๐๐	๓๐,๐๐๐	๓๐,๐๐๐	ร้อยละ ๘๐ ของเกษตรกรผู้เข้ารับการอบรม	เกษตรกรได้รับความรู้ความสามารถในการปรับปรุงพันธุ์โคเนื้อ โคนม ได้มากขึ้น	งานส่งเสริมการเกษตรสำนักปลัด
๕๗	โครงการรักษะตะกองรักษะคลองบ้านเรา	เพื่อสร้างจิตสำนึกให้เด็กและเยาวชนและอนุรักษ์ตัวตะกอง	อบต.ชนงพระ	๑๐,๐๐๐	๑๐,๐๐๐	๑๐,๐๐๐	๑๐,๐๐๐	๑๐,๐๐๐	ร้อยละ ๘๐ ของจำนวนผู้เข้าร่วมโครงการ	ตัวตะกองและลำตะคองได้รับการอนุรักษ์	งานสิ่งแวดล้อมและทรัพยากรธรรมชาติสำนักปลัด
๕๘	โครงการกลุ่มพิทักษ์อนุรักษ์น้ำเพื่อการเกษตร	เพื่อสร้างภาคีเครือข่ายนักอนุรักษ์ลำตะคอง	ตำบลชนงพระ	๓๐,๐๐๐	๓๐,๐๐๐	๓๐,๐๐๐	๓๐,๐๐๐	๓๐,๐๐๐	ร้อยละ ๘๐ ของภาคีเครือข่ายนักอนุรักษ์ลำตะคองเพิ่มมากขึ้น	แม่น้ำลำตะคองได้รับการดูแลรักษา	งานสิ่งแวดล้อมและทรัพยากรธรรมชาติสำนักปลัด

- ก. ประเด็นการพัฒนาจังหวัดนครราชสีมาที่ ๓ : พัฒนานวัตกรรมการผลิตการแปรรูปสินค้าเกษตรปลอดภัยและอุตสาหกรรมเชิงนิเวศ
- ข. ยุทธศาสตร์การพัฒนาของ อปท. ในเขตจังหวัดนครราชสีมาที่ ๓ : การพัฒนาเศรษฐกิจ
- ค. ยุทธศาสตร์การพัฒนา อปท. ที่ ๓ : ด้านการพัฒนาและเสริมสร้างศักยภาพคน

➤ แผนงานการเกษตร

ที่	โครงการ	วัตถุประสงค์	เป้าหมาย (ผลผลิตของ โครงการ)	งบประมาณ					ตัวชี้วัด KPI	ผลที่คาดว่าจะ ได้รับ	หน่วยงานที่ รับผิดชอบ
				๒๕๖๖ (บาท)	๒๕๖๗ (บาท)	๒๕๖๘ (บาท)	๒๕๖๙ (บาท)	๒๕๗๐ (บาท)			
๕๙	โครงการวิจัยดิน	เพื่อศึกษาและ วิจัยดินภาค การเกษตร	ตำบลขงนงพระ	๒๐,๐๐๐	๒๐,๐๐๐	๒๐,๐๐๐	๒๐,๐๐๐	๒๐,๐๐๐	ร้อยละ ๙๐ ของการวิจัยดิน	การเพาะปลูกได้ ผลิตเพิ่มขึ้น มี คุณภาพดี	งานส่งเสริม การเกษตร สำนักปลัด
๖๐	โครงการอบรม พัฒนาอาชีพการ ปั้นกระถางต้นไม้	เพื่ออบรมพัฒนา อาชีพให้กับกลุ่ม เกษตรกร และ ประชาชนที่สนใจ	อบต.ขงนงพระ	-	๒๐,๐๐๐	๒๐,๐๐๐	๒๐,๐๐๐	๒๐,๐๐๐	ร้อยละ ๙๐ ของจำนวน ผู้เข้าร่วม โครงการ	กลุ่มเกษตรกรและ ประชาชนมีอาชีพ เสริม	งานส่งเสริม การเกษตร สำนักปลัด
๖๑	โครงการประชุม ประชาคมจัดทำ แผนเตรียมความ พร้อมเพื่อลดความ เสี่ยงจากภัยแล้ง ด้านการเกษตร	เพื่อประชุม ประชาคมจัดทำ แผนเตรียมความ พร้อมเพื่อลดความ เสี่ยงจากภัยแล้ง ด้านการเกษตร	หมู่ที่ ๔,๖,๗,๘,๙,๑๕	-	๓๐,๐๐๐	๓๐,๐๐๐	๓๐,๐๐๐	๓๐,๐๐๐	ร้อยละ ๙๐ ของจำนวน เกษตรกรที่เข้า ร่วมประชุม ประชาคม	มีแผนรองรับ ความเสี่ยงจาก ภัยแล้งด้าน การเกษตร	งานส่งเสริม การเกษตร สำนักปลัด

- ก. ประเด็นการพัฒนาจังหวัดนครราชสีมาที่ ๓ : พัฒนานวัตกรรมการผลิตการแปรรูปสินค้าเกษตรปลอดภัยและอุตสาหกรรมเชิงนิเวศ
- ข. ยุทธศาสตร์การพัฒนาของ อปท. ในเขตจังหวัดนครราชสีมาที่ ๓ : การพัฒนาเศรษฐกิจ
- ค. ยุทธศาสตร์การพัฒนา อปท. ที่ ๓ : ด้านการพัฒนาและเสริมสร้างศักยภาพคน

➤ แผนงานการเกษตร

ที่	โครงการ	วัตถุประสงค์	เป้าหมาย (ผลผลิตของ โครงการ)	งบประมาณ					ตัวชี้วัด KPI	ผลที่คาดว่าจะ ได้รับ	หน่วยงานที่ รับผิดชอบ
				๒๕๖๖ (บาท)	๒๕๖๗ (บาท)	๒๕๖๘ (บาท)	๒๕๖๙ (บาท)	๒๕๗๐ (บาท)			
๖๒	โครงการศึกษาดูงานการปลูกมันสำปะหลังแบบหยดน้ำ	เพื่อศึกษาดูงานการปลูกมันสำปะหลังแบบหยดน้ำ	วิสาหกิจชุมชนมันสำปะหลังแปลงใหญ่ตำบลชนงพระ	๔๕,๐๐๐	๔๕,๐๐๐	๔๕,๐๐๐	๔๕,๐๐๐	๔๕,๐๐๐	ร้อยละ ๙๐ ของวิสาหกิจชุมชนมันสำปะหลัง	วิสาหกิจชุมชนมันสำปะหลังแปลงใหญ่ตำบลชนงพระสามารถนำความรู้มาประยุกต์ใช้ในภาคเกษตร	งานส่งเสริมการเกษตรสำนักปลัด
๖๓	โครงการฝึกอบรมเชิงปฏิบัติการการทำก้อนเชื้อเห็ดโคน	เพื่อฝึกอบรมเชิงปฏิบัติการการทำก้อนเชื้อเห็ดโคน	กลุ่มเกษตรกรตำบลชนงพระ	๓๐,๐๐๐	๓๐,๐๐๐	๓๐,๐๐๐	๓๐,๐๐๐	๓๐,๐๐๐	ร้อยละ ๙๐ ของจำนวนผู้เข้าร่วมโครงการ	กลุ่มเกษตรกรตำบลชนงพระได้รับความรู้การทำก้อนเชื้อเห็ดโคน	งานส่งเสริมการเกษตรสำนักปลัด
๖๔	โครงการส่งเสริมและพัฒนากลุ่มวิสาหกิจชุมชน	เพื่อฝึกอบรมให้ความรู้และพัฒนาวิสาหกิจชุมชน	กลุ่มวิสาหกิจชุมชนตำบลชนงพระ	๓๐,๐๐๐	๓๐,๐๐๐	๓๐,๐๐๐	๓๐,๐๐๐	๓๐,๐๐๐	ร้อยละ ๙๐ ของจำนวนผู้เข้าร่วมกลุ่มวิสาหกิจชุมชน	กลุ่มวิสาหกิจชุมชนมีการพัฒนาที่ยั่งยืนมั่นคง	งานส่งเสริมการเกษตรสำนักปลัด

- ก. ประเด็นการพัฒนาจังหวัดนครราชสีมาที่ ๓ : พัฒนานวัตกรรมการผลิตการแปรรูปสินค้าเกษตรปลอดภัยและอุตสาหกรรมเชิงนิเวศ
- ข. ยุทธศาสตร์การพัฒนาของ อปท. ในเขตจังหวัดนครราชสีมาที่ ๓ : การพัฒนาเศรษฐกิจ
- ค. ยุทธศาสตร์การพัฒนา อปท. ที่ ๓ : ด้านการพัฒนาและเสริมสร้างศักยภาพคน

➤ แผนงานการเกษตร

ที่	โครงการ	วัตถุประสงค์	เป้าหมาย (ผลผลิตของ โครงการ)	งบประมาณ					ตัวชี้วัด KPI	ผลที่คาดว่าจะ ได้รับ	หน่วยงานที่ รับผิดชอบ
				๒๕๖๖ (บาท)	๒๕๖๗ (บาท)	๒๕๖๘ (บาท)	๒๕๖๙ (บาท)	๒๕๗๐ (บาท)			
๖๕	โครงการช่วยเหลือ ผู้ประสบภัยด้าน การเกษตร	เพื่อช่วยเหลือ ผู้ประสบภัยด้าน การเกษตร	เกษตรกรใน ตำบลชนง พระ	๓๐๐,๐๐๐	๓๐๐,๐๐๐	๓๐๐,๐๐๐	๓๐๐,๐๐๐	๓๐๐,๐๐๐	ร้อยละ ๙๐ ของการ ช่วยเหลือ เกษตรกร	เกษตรกร ผู้ประสบภัย ได้รับความ ช่วยเหลือ	งานส่งเสริม การเกษตร สำนักปลัด
๖๖	โครงการส่งเสริม การอนุรักษ์ ทรัพยากรธรรมชาติ และสิ่งแวดล้อม	เพื่อส่งเสริมการ อนุรักษ์ ทรัพยากรธรรมชาติ และสิ่งแวดล้อม	จัดกิจกรรม การปลูกป่า	๕,๐๐๐	๕,๐๐๐	๕,๐๐๐	๕,๐๐๐	๕,๐๐๐	ร้อยละ ๙๐ ของการปลูก ป่า	มีพื้นที่ป่าไม้ เพิ่มขึ้น	งานสิ่งแวดล้อม และ ทรัพยากรธรรมชาติ สำนักปลัด

- ก. ประเด็นการพัฒนาจังหวัดนครราชสีมาที่ ๓ : พัฒนานวัตกรรมการผลิตการแปรรูปสินค้าเกษตรปลอดภัยและอุตสาหกรรมเชิงนิเวศ
- ข. ยุทธศาสตร์การพัฒนาของ อปท. ในเขตจังหวัดนครราชสีมาที่ ๓ : การพัฒนาเศรษฐกิจ
- ค. ยุทธศาสตร์การพัฒนา อปท. ที่ ๓ : ด้านการพัฒนาและเสริมสร้างศักยภาพคน

➤ แผนงานการเกษตร

ที่	โครงการ	วัตถุประสงค์	เป้าหมาย (ผลผลิตของ โครงการ)	งบประมาณ					ตัวชี้วัด KPI	ผลที่คาดว่าจะ ได้รับ	หน่วยงานที่ รับผิดชอบ
				๒๕๖๖ (บาท)	๒๕๖๗ (บาท)	๒๕๖๘ (บาท)	๒๕๖๙ (บาท)	๒๕๗๐ (บาท)			
๖๗	โครงการพัฒนา อาชีพเกษตรกร ตำบลชนงพระ	เพื่อพัฒนาอาชีพ เกษตรกรให้ เกษตรกรในพื้นที่ ตำบลชนงพระ	เกษตรกรใน ตำบลชนง พระ	๓๐,๐๐๐	๓๐,๐๐๐	๓๐,๐๐๐	๓๐,๐๐๐	๓๐,๐๐๐	ร้อยละ ๙๐ ของผู้เข้าร่วม โครงการ	ผลผลิตทาง การเกษตรมี ผลผลิตมาก ราคาดี	งานส่งเสริม การเกษตร สำนักปลัด
๖๘	โครงการมันไม่แคร์ เปลี้ยแป้ง	เพื่อป้องกันและ แก้ไขปัญหาเปลี้ย แป้งในมัน สำปะหลัง	เกษตรกรใน ตำบลชนง พระ	๒๐,๐๐๐	๒๐,๐๐๐	๒๐,๐๐๐	๒๐,๐๐๐	๒๐,๐๐๐	ร้อยละ ๙๐ ของผู้เข้าร่วม โครงการ	ปัญหาเปลี้ย แป้งในมัน สำปะหลังหมด ไป	งานส่งเสริม การเกษตร สำนักปลัด
๖๙	โครงการฝึกอบรม และศึกษาดูงาน การผลิตปุ๋ยอัดเม็ด ตำบลชนงพระ	เพื่อลดต้นทุนการ ลงทุนปุ๋ยเคมีของ เกษตรกรภายใน ตำบล	เกษตรกรใน ตำบลชนง พระ	๕๐,๐๐๐	๕๐,๐๐๐	๕๐,๐๐๐	๕๐,๐๐๐	๕๐,๐๐๐	ร้อยละ ๙๐ ของผู้เข้าร่วม โครงการ	เกษตรกรลด ต้นทุนการผลิต ได้	งานส่งเสริม การเกษตร สำนักปลัด

- ก. ประเด็นการพัฒนาจังหวัดนครราชสีมาที่ ๔ : เสริมสร้างความมั่นคงในการพัฒนาคน ชุมชน อย่างมีคุณภาพตามหลักปรัชญาเศรษฐกิจพอเพียง
- ข. ยุทธศาสตร์การพัฒนาของ อปท. ในเขตจังหวัดนครราชสีมาที่ ๒ : การพัฒนาคุณภาพชีวิต
- ค. ยุทธศาสตร์การพัฒนา อปท. ที่ ๔ : ด้านสร้างโอกาสความเสมอภาคและเท่าเทียมกันทางสังคม

➤ แผนงานการศึกษา

ที่	โครงการ	วัตถุประสงค์	เป้าหมาย (ผลผลิตของ โครงการ)	งบประมาณ					ตัวชี้วัด KPI	ผลที่คาดว่าจะ ได้รับ	หน่วยงานที่ รับผิดชอบ
				๒๕๖๖ (บาท)	๒๕๖๗ (บาท)	๒๕๖๘ (บาท)	๒๕๖๙ (บาท)	๒๕๗๐ (บาท)			
๗๐	โครงการค่าย คุณธรรม จริยธรรม สำหรับ เด็กและเยาวชน	เพื่อสร้างจิตสำนึก รักคุณธรรม จริยธรรมแก่เด็ก เยาวชนเพื่อเป็น ภูมิคุ้มกันของ สังคม	จัดอบรม โครงการค่าย คุณธรรม จริยธรรม สำหรับเด็ก และเยาวชน	๓๐,๐๐๐	๓๐,๐๐๐	๓๐,๐๐๐	๓๐,๐๐๐	๓๐,๐๐๐	ร้อยละ ๘๐ ของจำนวนเด็ก และเยาวชนที่ เข้าร่วม โครงการ	เด็กและเยาวชน มีจิตสำนึกรัก คุณธรรม จริยธรรมและมี ภูมิคุ้มกันทาง สังคมที่ดี	งานระดับก่อนวัย เรียนและ ประถมศึกษา กองการศึกษา ศาสนา และ วัฒนธรรม
๗๑	โครงการพัฒนา ศักยภาพครูและ บุคลากรทางการ ศึกษา	เพื่อเพิ่มศักยภาพ ให้กับบุคลากร ทางการศึกษา	ส่งเสริม พัฒนา บุคลากร ให้ สามารถนำ ความรู้ที่ได้จาก การอบรม สัมมนา และ ศึกษา ดูงาน มา ประยุกต์ใช้ให้ เกิด ความก้าวหน้า ทางวิชาชีพ	๘๐,๐๐๐	๘๐,๐๐๐	๘๐,๐๐๐	๘๐,๐๐๐	๘๐,๐๐๐	ร้อยละ ๘๐ ของ ครูและบุคลากร ทางการศึกษาที่ เข้าร่วมโครงการ	การเรียนการสอน มีประสิทธิภาพ เพิ่มขึ้น	งานบริหารทั่วไป เกี่ยวกับการศึกษา กองการศึกษา ศาสนา และวัฒนธรรม

- ก. ประเด็นการพัฒนาจังหวัดนครราชสีมาที่ ๔ : เสริมสร้างความมั่นคงในการพัฒนาคน ชุมชน อย่างมีคุณภาพตามหลักปรัชญาเศรษฐกิจพอเพียง
- ข. ยุทธศาสตร์การพัฒนาของ อปท. ในเขตจังหวัดนครราชสีมาที่ ๒ : การพัฒนาคุณภาพชีวิต
- ค. ยุทธศาสตร์การพัฒนา อปท. ที่ ๔ : ด้านสร้างโอกาสความเสมอภาคและเท่าเทียมกันทางสังคม

➤ แผนงานการศึกษา

ที่	โครงการ	วัตถุประสงค์	เป้าหมาย (ผลผลิตของ โครงการ)	งบประมาณ					ตัวชี้วัด KPI	ผลที่คาดว่าจะ ได้รับ	หน่วยงานที่ รับผิดชอบ
				๒๕๖๖ (บาท)	๒๕๖๗ (บาท)	๒๕๖๘ (บาท)	๒๕๖๙ (บาท)	๒๕๗๐ (บาท)			
๗๒	โครงการจัด ประสบการณ์การ เรียนรู้และผลิตสื่อ เรียนรู้และผลิตสื่อ	เพื่อจัดหาสื่อการ เรียนรู้เพื่อ เสริมสร้าง ประสบการณ์การ เรียนรู้สำหรับเด็ก	ศพด.อบต.ชนง พระ	๓๐,๐๐๐	๓๐,๐๐๐	๓๐,๐๐๐	๓๐,๐๐๐	๓๐,๐๐๐	ร้อยละ ๙๐ ของจำนวนสื่อ และอุปกรณ์ การเรียนรู้ สำหรับเด็ก	มีสื่อและ อุปกรณ์การ เรียนการสอน เพียงพอสำหรับ เด็ก	งานระดับก่อนวัย เรียนและ ประถมศึกษา กองการศึกษา ศาสนา และ วัฒนธรรม
๗๓	โครงการสนับสนุน พัฒนาการศึกษา ขั้นพื้นฐาน	เพื่อสนับสนุนเป็น เงินอุดหนุน สำหรับการ ส่งเสริมพัฒนา การศึกษาขั้น พื้นฐาน	อุดหนุน โรงเรียน ภายในเขต ตำบลชนงพระ	๓๐๐,๐๐๐	๓๐๐,๐๐๐	๓๐๐,๐๐๐	๓๐๐,๐๐๐	๓๐๐,๐๐๐	ร้อยละ ๑๐๐ ของเงินอุดหนุน	โรงเรียนภายใน เขตตำบลชนง พระได้รับการ สนับสนุน ส่งเสริมการ พัฒนา การศึกษาขั้น พื้นฐาน	งานระดับก่อนวัย เรียนและ ประถมศึกษา กองการศึกษา ศาสนา และ วัฒนธรรม

- ก. ประเด็นการพัฒนาจังหวัดนครราชสีมาที่ ๔ : เสริมสร้างความมั่นคงในการพัฒนาคน ชุมชน อย่างมีคุณภาพตามหลักปรัชญาเศรษฐกิจพอเพียง
- ข. ยุทธศาสตร์การพัฒนาของ อปท. ในเขตจังหวัดนครราชสีมาที่ ๒ : การพัฒนาคุณภาพชีวิต
- ค. ยุทธศาสตร์การพัฒนา อปท. ที่ ๔ : ด้านสร้างโอกาสความเสมอภาคและเท่าเทียมกันทางสังคม

➤ แผนงานการศึกษา

ที่	โครงการ	วัตถุประสงค์	เป้าหมาย (ผลผลิตของ โครงการ)	งบประมาณ					ตัวชี้วัด KPI	ผลที่คาดว่าจะ ได้รับ	หน่วยงานที่ รับผิดชอบ
				๒๕๖๖ (บาท)	๒๕๖๗ (บาท)	๒๕๖๘ (บาท)	๒๕๖๙ (บาท)	๒๕๗๐ (บาท)			
๗๔	โครงการท้องถิ่น ชนงพระรักการ อ่าน	เพื่อส่งเสริมให้เด็ก และเยาวชนมี สถานที่สำหรับ การเรียนรู้เพิ่มขึ้น	ตู้หนังสือ ประจำหมู่บ้าน	-	-	-	-	๗๐,๐๐๐	ร้อยละ ๙๐ ของตู้หนังสือ ประจำหมู่บ้าน	เด็กและ เยาวชนมี สถานที่สำหรับ การเรียนรู้ เพิ่มขึ้น	งานศึกษาไม่ กำหนดระดับ กองการศึกษา ศาสนา และ วัฒนธรรม
๗๕	โครงการจัด การศึกษาสำหรับ เด็กของศูนย์ พัฒนาเด็กเล็ก (ศพด.)	เพื่อจัดการศึกษา สำหรับเด็กของ ศูนย์พัฒนาเด็ก เล็ก (ศพด.)	ศพด.ในสังกัด อบต.ชนงพระ	๒๐๐,๐๐๐	๒๐๐,๐๐๐	๒๐๐,๐๐๐	๒๐๐,๐๐๐	๒๐๐,๐๐๐	ร้อยละ ๙๐ ของการจัด การศึกษา สำหรับเด็กของ ศูนย์พัฒนาเด็ก เล็ก (ศพด.)	เด็กเล็กมี พัฒนาการ สมบูรณ์สมวัย	งานระดับก่อนวัย เรียนและ ประถมศึกษา กองการศึกษา ศาสนา และ วัฒนธรรม
๗๖	โครงการสภาเด็ก และเยาวชน	เพื่อจัดกิจกรรม เกี่ยวกับสภาเด็ก และเยาวชนตำบล ชนงพระ	จัดตั้งสภาเด็ก และจัด กิจกรรมต่าง ๆ	๑๐,๐๐๐	๑๐,๐๐๐	๑๐,๐๐๐	๑๐,๐๐๐	๑๐,๐๐๐	ร้อยละ ๙๐ ของการจัดตั้ง สภาเด็กและจัด กิจกรรม	เด็กและ เยาวชนกล้าคิด กล้าแสดงออก มากขึ้น	งานศึกษาไม่ กำหนดระดับ กองการศึกษา ศาสนา และ วัฒนธรรม

- ก. ประเด็นการพัฒนาจังหวัดนครราชสีมาที่ ๔ : เสริมสร้างความมั่นคงในการพัฒนาคน ชุมชน อย่างมีคุณภาพตามหลักปรัชญาเศรษฐกิจพอเพียง
- ข. ยุทธศาสตร์การพัฒนาของ อปท. ในเขตจังหวัดนครราชสีมาที่ ๒ : การพัฒนาคุณภาพชีวิต
- ค. ยุทธศาสตร์การพัฒนา อปท. ที่ ๔ : ด้านสร้างโอกาสความเสมอภาคและเท่าเทียมกันทางสังคม

➤ แผนงานการศึกษา

ที่	โครงการ	วัตถุประสงค์	เป้าหมาย (ผลผลิตของ โครงการ)	งบประมาณ					ตัวชี้วัด KPI	ผลที่คาดว่าจะ ได้รับ	หน่วยงานที่ รับผิดชอบ
				๒๕๖๖ (บาท)	๒๕๖๗ (บาท)	๒๕๖๘ (บาท)	๒๕๖๙ (บาท)	๒๕๗๐ (บาท)			
๗๗	โครงการสนับสนุน ค่าใช้จ่ายการบริหาร สถานศึกษา(เงิน อุดหนุนสำหรับ สนับสนุนอาหาร กลางวัน)	เพื่อสนับสนุน ค่าอาหาร กลางวันสำหรับ ศพด. ในสังกัด อบต.ชนงพระ	จัดหาอาหาร กลางวัน ที่สะอาด ถูก สุขอนามัย ให้ เด็กปฐมวัย ศพด. ในสังกัด อบต.ชนงพระ ครบตาม จำนวน	๘๐๐,๐๐๐	๘๐๐,๐๐๐	๘๐๐,๐๐๐	๘๐๐,๐๐๐	๘๐๐,๐๐๐	ร้อยละ ๑๐๐ ของเงินอุดหนุน	เด็กปฐมวัยได้ รับประทาน อาหารที่ถูก หลักโภชนาการ สะอาด ปลอดภัย ถูก สุขลักษณะ	งานระดับก่อนวัย เรียนและ ประถมศึกษา กองการศึกษา ศาสนา และ วัฒนธรรม
๗๘	โครงการสนับสนุน ค่าใช้จ่ายการบริหาร สถานศึกษา (เงิน อุดหนุนสำหรับ สนับสนุนค่าใช้จ่ายใน การจัดการศึกษา สำหรับศูนย์พัฒนา เด็กเล็ก (ศพด.))	เพื่อเป็นเงิน อุดหนุนค่า จัดซื้อวัสดุ อุปกรณ์ในการ จัดการเรียน การสอนของ ศพด.	จัดซื้อวัสดุ อุปกรณ์ ในการ จัดการเรียน การสอนให้เด็ก ปฐมวัยของ ศพด. ในสังกัด อบต.ชนงพระ	๔๕๐,๐๐๐	๔๕๐,๐๐๐	๔๕๐,๐๐๐	๔๕๐,๐๐๐	๔๕๐,๐๐๐	ร้อยละ ๑๐๐ ของเงินอุดหนุน	การเรียนการ สอนมี ประสิทธิภาพ สูงขึ้น	งานระดับก่อนวัย เรียนและ ประถมศึกษา กองการศึกษา ศาสนา และ วัฒนธรรม

- ก. ประเด็นการพัฒนาจังหวัดนครราชสีมาที่ ๔ : เสริมสร้างความมั่นคงในการพัฒนาคน ชุมชน อย่างมีคุณภาพตามหลักปรัชญาเศรษฐกิจพอเพียง
- ข. ยุทธศาสตร์การพัฒนาของ อปท. ในเขตจังหวัดนครราชสีมาที่ ๒ : การพัฒนาคุณภาพชีวิต
- ค. ยุทธศาสตร์การพัฒนา อปท. ที่ ๔ : ด้านสร้างโอกาสความเสมอภาคและเท่าเทียมกันทางสังคม

➤ แผนงานการศึกษา

ที่	โครงการ	วัตถุประสงค์	เป้าหมาย (ผลผลิตของ โครงการ)	งบประมาณ					ตัวชี้วัด KPI	ผลที่คาดว่าจะ ได้รับ	หน่วยงานที่ รับผิดชอบ
				๒๕๖๖ (บาท)	๒๕๖๗ (บาท)	๒๕๖๘ (บาท)	๒๕๖๙ (บาท)	๒๕๗๐ (บาท)			
๗๙	โครงการสนับสนุน ค่าใช้จ่ายการ บริหารสถานศึกษา (สำหรับอุดหนุน อาหารกลางวัน โรงเรียนสังกัด สำนักงาน คณะกรรมการ การศึกษาขั้น พื้นฐาน (สพฐ.))	เพื่ออุดหนุน งบประมาณ สำหรับ สนับสนุน อาหาร กลางวันให้เด็ก นักเรียน โรงเรียนสังกัด สพฐ.	อุดหนุน ค่าอาหาร กลางวันให้แก่ โรงเรียน สังกัด สพฐ. ในเขตพื้นที่ ตำบลชนง พระครบทุก โรงเรียน	๔,๐๐๐,๐๐๐	๔,๐๐๐,๐๐๐	๔,๐๐๐,๐๐๐	๔,๐๐๐,๐๐๐	๔,๐๐๐,๐๐๐	ร้อยละ ๑๐๐ ของเงิน อุดหนุน	เด็กนักเรียน ได้รับประทาน อาหารที่ถูก หลัก โภชนาการ สะอาด ปลอดภัย ถูก สุขลักษณะ	งานระดับก่อนวัย เรียนและ ประถมศึกษา กองการศึกษา ศาสนา และ วัฒนธรรม
๘๐	โครงการวัน สำคัญของชาติ	เพื่อจัดกิจกรรม วันสำคัญต่างๆ ของชาติให้เด็ก ปฐมวัย ศพด. ในสังกัด อบต. ชนงพระ	จัดกิจกรรม วันสำคัญของ ชาติให้เด็ก ปฐมวัย และผู้ ที่เกี่ยวข้องใน ศพด. สังกัด อบต.ชนงพระ	๒๐,๐๐๐	๒๐,๐๐๐	๒๐,๐๐๐	๒๐,๐๐๐	๒๐,๐๐๐	ร้อยละ ๘๐ ของการจัด กิจกรรมวัน สำคัญของ ชาติ	เด็กปฐมวัย ทราบถึง ความสำคัญ ของวันสำคัญ ต่างๆ ของชาติ	งานระดับก่อนวัย เรียนและ ประถมศึกษา กองการศึกษา ศาสนา และ วัฒนธรรม

- ก. ประเด็นการพัฒนาจังหวัดนครราชสีมาที่ ๔ : เสริมสร้างความมั่นคงในการพัฒนาคน ชุมชน อย่างมีคุณภาพตามหลักปรัชญาเศรษฐกิจพอเพียง
- ข. ยุทธศาสตร์การพัฒนาของ อปท. ในเขตจังหวัดนครราชสีมาที่ ๒ : การพัฒนาคุณภาพชีวิต
- ค. ยุทธศาสตร์การพัฒนา อปท. ที่ ๔ : ด้านสร้างโอกาสความเสมอภาคและเท่าเทียมกันทางสังคม

➤ แผนงานการศึกษา

ที่	โครงการ	วัตถุประสงค์	เป้าหมาย (ผลผลิตของ โครงการ)	งบประมาณ					ตัวชี้วัด KPI	ผลที่คาดว่าจะ ได้รับ	หน่วยงานที่ รับผิดชอบ
				๒๕๖๖ (บาท)	๒๕๖๗ (บาท)	๒๕๖๘ (บาท)	๒๕๖๙ (บาท)	๒๕๗๐ (บาท)			
๘๑	ค่าอาหารเสริม (นม)	เพื่อเป็น ค่าอาหารเสริม (นม)	จัดซื้ออาหาร เสริม (นม) ให้ เด็กปฐมวัย ศพด. สังกัด อบต. ชนงพระ และนักเรียน สังกัด สพฐ.	๒,๕๐๐,๐๐๐	๒,๕๐๐,๐๐๐	๒,๕๐๐,๐๐๐	๒,๕๐๐,๐๐๐	๒,๕๐๐,๐๐๐	ร้อยละ ๑๐๐ ของ ค่าอาหาร เสริม (นม)	เด็กปฐมวัย และนักเรียน ได้รับอาหาร เสริม (นม) ครบถ้วน	งานระดับก่อน วัยเรียนและ ประถมศึกษา กองการศึกษา ศาสนา และ วัฒนธรรม
๘๒	โครงการพัฒนา ศักยภาพการ เรียนรู้ของศูนย์ พัฒนาเด็กเล็ก	เพื่อพัฒนา ศักยภาพการ เรียนรู้ของ ศูนย์พัฒนา เด็กเล็ก	จัดกิจกรรมให้ เด็กปฐมวัย ครู ผู้ดูแลเด็ก และ ผู้ที่เกี่ยวข้อง กับ ศพด. สังกัด อบต. ชนงพระ ได้ เรียนรู้นอก ห้องเรียน	๑๐๐,๐๐๐	๑๐๐,๐๐๐	๑๐๐,๐๐๐	๑๐๐,๐๐๐	๑๐๐,๐๐๐	ร้อยละ ๘๐ ของเด็ก ปฐมวัย ครู ผู้ดูแลเด็ก และผู้ที่เข้า ร่วมกิจกรรม	ศูนย์พัฒนา เด็กเล็กมี คุณภาพและมี ประสิทธิภาพ มากขึ้น	งานระดับก่อน วัยเรียนและ ประถมศึกษา กองการศึกษา ศาสนา และ วัฒนธรรม

- ก. ประเด็นการพัฒนาจังหวัดนครราชสีมาที่ ๔ : เสริมสร้างความมั่นคงในการพัฒนาคน ชุมชน อย่างมีคุณภาพตามหลักปรัชญาเศรษฐกิจพอเพียง
- ข. ยุทธศาสตร์การพัฒนาของ อปท. ในเขตจังหวัดนครราชสีมาที่ ๒ : การพัฒนาคุณภาพชีวิต
- ค. ยุทธศาสตร์การพัฒนา อปท. ที่ ๔ : ด้านสร้างโอกาสความเสมอภาคและเท่าเทียมกันทางสังคม

➤ แผนงานการศึกษา

ที่	โครงการ	วัตถุประสงค์	เป้าหมาย (ผลผลิตของ โครงการ)	งบประมาณ					ตัวชี้วัด KPI	ผลที่คาดว่าจะได้รับ	หน่วยงานที่ รับผิดชอบ
				๒๕๖๖ (บาท)	๒๕๖๗ (บาท)	๒๕๖๘ (บาท)	๒๕๖๙ (บาท)	๒๕๗๐ (บาท)			
๘๓	โครงการศูนย์พัฒนาเด็กเล็กดีเด่น	เพื่อพัฒนาศูนย์พัฒนาเด็กเล็กให้ได้มาตรฐาน	ศพด.สังกัด อบต.ชนงพระ	๓๐,๐๐๐	๓๐,๐๐๐	๓๐,๐๐๐	๓๐,๐๐๐	๓๐,๐๐๐	ร้อยละ ๙๐ ของการพัฒนา มาตรฐาน	พัฒนาศูนย์เด็กเล็กให้ได้มาตรฐานมากขึ้น	งานระดับก่อนวัยเรียนและประถมศึกษา กองการศึกษา ศาสนา และวัฒนธรรม
๘๔	โครงการส่งเสริมการพัฒนาเด็กและเยาวชนตำบลชนงพระ	เพื่อส่งเสริมให้เด็กและเยาวชนมีการพัฒนาในด้านต่างๆ	จัดกิจกรรมเด็กและเยาวชนตำบลชนงพระ มีความเข้มแข็งและเสริมสร้างความรักความสามัคคีในชุมชน	๓๐,๐๐๐	๓๐,๐๐๐	๓๐,๐๐๐	๓๐,๐๐๐	๓๐,๐๐๐	ร้อยละ ๘๐ ของเด็กและเยาวชนที่เข้าร่วมโครงการ	เด็กและเยาวชนมีการพัฒนาในด้านต่างๆ	งานระดับก่อนวัยเรียนและประถมศึกษา กองการศึกษา ศาสนา และวัฒนธรรม

- ก. ประเด็นการพัฒนาจังหวัดนครราชสีมาที่ ๔ : เสริมสร้างความมั่นคงในการพัฒนาคน ชุมชน อย่างมีคุณภาพตามหลักปรัชญาเศรษฐกิจพอเพียง
- ข. ยุทธศาสตร์การพัฒนาของ อปท. ในเขตจังหวัดนครราชสีมาที่ ๒ : การพัฒนาคุณภาพชีวิต
- ค. ยุทธศาสตร์การพัฒนา อปท. ที่ ๔ : ด้านสร้างโอกาสความเสมอภาคและเท่าเทียมกันทางสังคม

➤ แผนงานการศึกษา

ที่	โครงการ	วัตถุประสงค์	เป้าหมาย (ผลผลิตของ โครงการ)	งบประมาณ					ตัวชี้วัด KPI	ผลที่คาดว่าจะได้รับ	หน่วยงานที่ รับผิดชอบ
				๒๕๖๖ (บาท)	๒๕๖๗ (บาท)	๒๕๖๘ (บาท)	๒๕๖๙ (บาท)	๒๕๗๐ (บาท)			
๘๕	โครงการซ่อม แผนป้องกัน อัคคีภัยสำหรับ ศูนย์พัฒนาเด็ก เล็ก	เพื่อฝึกอบรม และซักซ้อม เตรียมความ พร้อมในการ ป้องกันและ ระงับอัคคีภัย	จัดกิจกรรมซ่อม แผนป้องกัน อัคคีภัยให้เด็ก ปฐมวัยครูผู้ดูแล เด็ก และผู้ ที่เกี่ยวข้องของ ศพด. ในสังกัด อบต.ชนงพระ	๒๐,๐๐๐	๒๐,๐๐๐	๒๐,๐๐๐	๒๐,๐๐๐	๒๐,๐๐๐	ร้อยละ ๘๐ ของเด็ก ปฐมวัย ครู ผู้ดูแลเด็ก และผู้ที่เข้า ร่วมกิจกรรม	เด็กปฐมวัยครู ผู้ดูแลเด็ก และ ผู้ที่เกี่ยวข้อง ของ ศพด. ใน สังกัด อบต. ชนงพระ มี ความปลอดภัย เมื่อเกิดเหตุ อัคคีภัย	งานระดับก่อน วัยเรียนและ ประถมศึกษา กองการศึกษา ศาสนา และ วัฒนธรรม
๘๖	โครงการส่งเสริม การเรียนรู้เด็ก ปฐมวัยท้องถิ่น ไทยผ่านการเล่น	เพื่อให้เด็ก ปฐมวัยใน ท้องถิ่นมี พัฒนาการ สมบูรณ์ตามวัย ครบทั้ง ๔ ด้าน	จัดกิจกรรม ส่งเสริมให้เด็ก เล็กของ ศพด. ในสังกัด อบต. ชนงพระ ได้ เรียนรู้เกี่ยวกับ ท้องถิ่นไทยผ่าน การเล่น	๕๐,๐๐๐	๕๐,๐๐๐	๕๐,๐๐๐	๕๐,๐๐๐	๕๐,๐๐๐	ร้อยละ ๘๐ ของเด็ก ปฐมวัยที่เข้า ร่วมกิจกรรม	เด็กปฐมวัยใน ท้องถิ่นมี พัฒนาการ สมบูรณ์ตาม วัยผ่านการ เล่น	งานระดับก่อน วัยเรียนและ ประถมศึกษา กองการศึกษา ศาสนา และ วัฒนธรรม

- ก. ประเด็นการพัฒนาจังหวัดนครราชสีมาที่ ๔ : เสริมสร้างความมั่นคงในการพัฒนาคน ชุมชน อย่างมีคุณภาพตามหลักปรัชญาเศรษฐกิจพอเพียง
- ข. ยุทธศาสตร์การพัฒนาของ อปท. ในเขตจังหวัดนครราชสีมาที่ ๒ : การพัฒนาคุณภาพชีวิต
- ค. ยุทธศาสตร์การพัฒนา อปท. ที่ ๔ : ด้านสร้างโอกาสความเสมอภาคและเท่าเทียมกันทางสังคม

➤ แผนงานการศึกษา

ที่	โครงการ	วัตถุประสงค์	เป้าหมาย (ผลผลิตของ โครงการ)	งบประมาณ					ตัวชี้วัด KPI	ผลที่คาดว่าจะ ได้รับ	หน่วยงานที่ รับผิดชอบ
				๒๕๖๖ (บาท)	๒๕๖๗ (บาท)	๒๕๖๘ (บาท)	๒๕๖๙ (บาท)	๒๕๗๐ (บาท)			
๘๗	โครงการจัดหา สื่อพัฒนาการ เรียนรู้ คณิตศาสตร์	เพื่อจัด โครงการ พัฒนาและ ช่วยเหลือ นักเรียนที่มี ปัญหา ทางด้านการ คิดคำนวณวิชา คณิตศาสตร์	เงินอุดหนุน โรงเรียนชนง พระไต่	๒๐,๐๐๐	๒๐,๐๐๐	๒๐,๐๐๐	๒๐,๐๐๐	๒๐,๐๐๐	ร้อยละ ๑๐๐ ของการให้ เงินอุดหนุน โรงเรียนชนง พระไต่	เด็กนักเรียน ได้รับการ พัฒนา คุณภาพทาง การศึกษา	งานระดับก่อน วัยเรียนและ ประถมศึกษา กองการศึกษา ศาสนา และ วัฒนธรรม
๘๘	โครงการส่งเสริม ทักษะด้าน เศรษฐกิจ พอเพียงการปลูก หม่อนเบอร์รี่และ แก้วมังกร	เพื่อให้นักเรียน นำความรู้ วิธี คิด และการ ปฏิบัติไปใช้ใน ชีวิตประจำวัน ได้	เงินอุดหนุน โรงเรียนชนง พระเหนือ	๒๐,๐๐๐	๒๐,๐๐๐	๒๐,๐๐๐	๒๐,๐๐๐	๒๐,๐๐๐	ร้อยละ ๑๐๐ ของการให้ เงินอุดหนุน โรงเรียนชนง พระเหนือ	เด็กนักเรียน ได้รับการ พัฒนา คุณภาพชีวิต และนำความรู้ ไปใช้ให้เกิด ประโยชน์	งานระดับก่อน วัยเรียนและ ประถมศึกษา กองการศึกษา ศาสนา และ วัฒนธรรม

- ก. ประเด็นการพัฒนาจังหวัดนครราชสีมาที่ ๔ : เสริมสร้างความมั่นคงในการพัฒนาคน ชุมชน อย่างมีคุณภาพตามหลักปรัชญาเศรษฐกิจพอเพียง
- ข. ยุทธศาสตร์การพัฒนาของ อปท. ในเขตจังหวัดนครราชสีมาที่ ๒ : การพัฒนาคุณภาพชีวิต
- ค. ยุทธศาสตร์การพัฒนา อปท. ที่ ๔ : ด้านสร้างโอกาสความเสมอภาคและเท่าเทียมกันทางสังคม

➤ แผนงานการศึกษา

ที่	โครงการ	วัตถุประสงค์	เป้าหมาย (ผลผลิตของ โครงการ)	งบประมาณ					ตัวชี้วัด KPI	ผลที่คาดว่าจะ ได้รับ	หน่วยงานที่ รับผิดชอบ
				๒๕๖๖ (บาท)	๒๕๖๗ (บาท)	๒๕๖๘ (บาท)	๒๕๖๙ (บาท)	๒๕๗๐ (บาท)			
๘๙	โครงการส่งเสริมทักษะอาชีพตามวิถีชีวิตในชุมชน	เพื่อส่งเสริมสนับสนุนการสร้างงานและอาชีพให้กับนักเรียนมีอาชีพเสริมเพิ่มรายได้แก่ตนเองและครอบครัว	เงินอุดหนุนโรงเรียนนิคมสร้างตนเองลำตะคอง ๕	๒๐,๐๐๐	๒๐,๐๐๐	๒๐,๐๐๐	๒๐,๐๐๐	๒๐,๐๐๐	ร้อยละ ๑๐๐ ของการให้เงินอุดหนุนโรงเรียนนิคมสร้างตนเองลำตะคอง ๕	เด็กนักเรียนได้รับความรู้และมีทักษะในการพัฒนาอาชีพ	งานระดับก่อนวัยเรียนและประถมศึกษา กองการศึกษา ศาสนา และวัฒนธรรม
๙๐	โครงการส่งเสริมศักยภาพด้านดนตรีดุริยางค์	เพื่อให้นักเรียนได้พัฒนาทักษะความสามารถในด้านดนตรี	เงินอุดหนุนโรงเรียนบ้านหนองตะกู่	๒๐,๐๐๐	๒๐,๐๐๐	๒๐,๐๐๐	๒๐,๐๐๐	๒๐,๐๐๐	ร้อยละ ๑๐๐ ของการให้เงินอุดหนุนโรงเรียนบ้านหนองตะกู่	เด็กนักเรียนได้รับการพัฒนาคุณภาพด้านการศึกษา	งานระดับก่อนวัยเรียนและประถมศึกษา กองการศึกษา ศาสนา และวัฒนธรรม

- ก. ประเด็นการพัฒนาจังหวัดนครราชสีมาที่ ๔ : เสริมสร้างความมั่นคงในการพัฒนาคน ชุมชน อย่างมีคุณภาพตามหลักปรัชญาเศรษฐกิจพอเพียง
- ข. ยุทธศาสตร์การพัฒนาของ อปท. ในเขตจังหวัดนครราชสีมาที่ ๒ : การพัฒนาคุณภาพชีวิต
- ค. ยุทธศาสตร์การพัฒนา อปท. ที่ ๔ : ด้านสร้างโอกาสความเสมอภาคและเท่าเทียมกันทางสังคม

➤ แผนงานการศึกษา

ที่	โครงการ	วัตถุประสงค์	เป้าหมาย (ผลผลิตของ โครงการ)	งบประมาณ					ตัวชี้วัด KPI	ผลที่คาดว่าจะ ได้รับ	หน่วยงานที่ รับผิดชอบ
				๒๕๖๖ (บาท)	๒๕๖๗ (บาท)	๒๕๖๘ (บาท)	๒๕๖๙ (บาท)	๒๕๗๐ (บาท)			
๙๑	โครงการจัดการเรียนการสอนในยุค New Normal	เพื่อพัฒนาสมรรถนะการเรียนรู้เทคโนโลยีเพื่อการจัดการเรียนการสอนในยุค New Normal ให้กับครูผู้สอนและนักเรียน	เงินอุดหนุนโรงเรียนบ้านเขาจันทร์หอม	๒๐,๐๐๐	๒๐,๐๐๐	๒๐,๐๐๐	๒๐,๐๐๐	๒๐,๐๐๐	ร้อยละ ๑๐๐ ของการให้เงินอุดหนุนโรงเรียนบ้านเขาจันทร์หอม	การจัดการเรียนทางไกลและการเรียนออนไลน์ที่ทั่วถึงและมีประสิทธิภาพ	งานระดับก่อนวัยเรียนและประถมศึกษา กองการศึกษา ศาสนา และวัฒนธรรม
๙๒	โครงการวันเด็กแห่งชาติ	เพื่อให้เด็กรู้จักหน้าที่ของตนและอยู่ในระเบียบวินัย ส่งเสริมให้ประชาชนตระหนักถึงความสำคัญของเด็ก	จัดโครงการวันเด็กแห่งชาติ	๒๐๐,๐๐๐	๒๐๐,๐๐๐	๒๐๐,๐๐๐	๒๐๐,๐๐๐	๒๐๐,๐๐๐	ร้อยละ ๙๐ ของการจัดกิจกรรม	เด็กรู้จักหน้าที่ของตนและอยู่ในระเบียบวินัย ประชาชนตระหนักถึงความสำคัญของเด็ก	งานระดับก่อนวัยเรียนและประถมศึกษา กองการศึกษา ศาสนา และวัฒนธรรม

- ก. ประเด็นการพัฒนาจังหวัดนครราชสีมาที่ ๔ : เสริมสร้างความมั่นคงในการพัฒนาคน ชุมชน อย่างมีคุณภาพตามหลักปรัชญาเศรษฐกิจพอเพียง
- ข. ยุทธศาสตร์การพัฒนาของ อปท. ในเขตจังหวัดนครราชสีมาที่ ๒ : การพัฒนาคุณภาพชีวิต
- ค. ยุทธศาสตร์การพัฒนา อปท. ที่ ๔ : ด้านสร้างโอกาสความเสมอภาคและเท่าเทียมกันทางสังคม

➤ แผนงานการศึกษา

ที่	โครงการ	วัตถุประสงค์	เป้าหมาย (ผลผลิตของ โครงการ)	งบประมาณ					ตัวชี้วัด KPI	ผลที่คาดว่าจะ ได้รับ	หน่วยงานที่ รับผิดชอบ
				๒๕๖๖ (บาท)	๒๕๖๗ (บาท)	๒๕๖๘ (บาท)	๒๕๖๙ (บาท)	๒๕๗๐ (บาท)			
๙๓	โครงการพัฒนา ศักยภาพผู้เรียน สู่ความเป็นเลิศ ผ่านระบบ DLTV และ DLIT	เพื่อพัฒนา ศักยภาพผู้เรียน ผ่านระบบ DLTV และ DLIT	เงินอุดหนุน โรงเรียนนิคม สร้างตนเอง ลำตะคอง ๕	๒๐,๐๐๐	๒๐,๐๐๐	๒๐,๐๐๐	๒๐,๐๐๐	๒๐,๐๐๐	ร้อยละ ๑๐๐ ของการให้ เงินอุดหนุน โรงเรียนนิคม สร้างตนเอง ลำตะคอง ๕	เด็ก นักเรียน มีทักษะ ความรู้ มาก ขึ้น	งานระดับก่อน วัยเรียนและ ประถมศึกษา กองการศึกษา ศาสนา และ วัฒนธรรม
๙๔	โครงการส่งเสริม ศักยภาพเด็ก ปฐมวัย	เพื่อจัดจ้างครูพี่ เลี้ยงและวัสดุ อุปกรณ์การ เรียนการสอน (ปัจจัยพื้นฐาน) ชุดนักเรียน	โรงเรียนใน ตำบลชนง พระ	๑๐๐,๐๐๐	๑๐๐,๐๐๐	๑๐๐,๐๐๐	๑๐๐,๐๐๐	๑๐๐,๐๐๐	ร้อยละ ๙๐ ของการจัด จ้างครูและ วัสดุอุปกรณ์	ศูนย์พัฒนา เด็กเล็ก ปฐมวัยที่มี ประสิทธิภาพ มากยิ่งขึ้น	งานระดับก่อน วัยเรียนและ ประถมศึกษา กองการศึกษา ศาสนา และ วัฒนธรรม

- ก. ประเด็นการพัฒนาจังหวัดนครราชสีมาที่ ๔ : เสริมสร้างความมั่นคงในการพัฒนาคน ชุมชน อย่างมีคุณภาพตามหลักปรัชญาเศรษฐกิจพอเพียง
- ข. ยุทธศาสตร์การพัฒนาของ อปท. ในเขตจังหวัดนครราชสีมาที่ ๒ : การพัฒนาคุณภาพชีวิต
- ค. ยุทธศาสตร์การพัฒนา อปท. ที่ ๔ : ด้านสร้างโอกาสความเสมอภาคและเท่าเทียมกันทางสังคม

➤ แผนงานการศึกษา

ที่	โครงการ	วัตถุประสงค์	เป้าหมาย (ผลผลิตของ โครงการ)	งบประมาณ					ตัวชี้วัด KPI	ผลที่คาดว่าจะ ได้รับ	หน่วยงานที่ รับผิดชอบ
				๒๕๖๖ (บาท)	๒๕๖๗ (บาท)	๒๕๖๘ (บาท)	๒๕๖๙ (บาท)	๒๕๗๐ (บาท)			
๙๕	โครงการจัด นิทรรศการ แสดงผลงานทาง วิชาการ	เพื่อจัด นิทรรศการ แสดงผลงานทาง วิชาการ	จัดนิทรรศการ แสดงผลงาน ทางวิชาการ	๕๐,๐๐๐	๕๐,๐๐๐	๕๐,๐๐๐	๕๐,๐๐๐	๕๐,๐๐๐	ร้อยละ ๙๐ ของเด็กที่เข้า ร่วมโครงการ กิจกรรม	เด็กได้ แสดงผลงาน ทางวิชาการ	งานระดับก่อน วัยเรียนและ ประถมศึกษา กองการศึกษา ศาสนา และ วัฒนธรรม
๙๖	โครงการสนาม เด็กเล่น สร้าง ปัญญา	เพื่อจัดซื้อวัสดุ ก่อสร้างสนาม เด็กเล่นให้กับ ศพด. ในสังกัด อบต.ชนงพระ	จัดซื้อวัสดุ ก่อสร้าง สนามเด็ก เล่นให้กับ ศพด. ใน สังกัด อบต. ชนงพระ	๑๕๐,๐๐๐	๑๕๐,๐๐๐	๑๕๐,๐๐๐	๑๕๐,๐๐๐	๑๕๐,๐๐๐	ร้อยละ ๙๐ ของการ จัดซื้อวัสดุ ก่อสร้าง สนามเด็ก เล่น	ศพด.ในสังกัด อบต.ชนงพระ มีสนามเด็ก เล่นที่มั่นคง ปลอดภัย	งานระดับก่อน วัยเรียนและ ประถมศึกษา กองการศึกษา ศาสนา และ วัฒนธรรม

- ก. ประเด็นการพัฒนาจังหวัดนครราชสีมาที่ ๔ : เสริมสร้างความมั่นคงในการพัฒนาคน ชุมชน อย่างมีคุณภาพตามหลักปรัชญาเศรษฐกิจพอเพียง
- ข. ยุทธศาสตร์การพัฒนาของ อปท. ในเขตจังหวัดนครราชสีมาที่ ๒ : การพัฒนาคุณภาพชีวิต
- ค. ยุทธศาสตร์การพัฒนา อปท. ที่ ๔ : ด้านสร้างโอกาสความเสมอภาคและเท่าเทียมกันทางสังคม

➤ แผนงานการศึกษา

ที่	โครงการ	วัตถุประสงค์	เป้าหมาย (ผลผลิตของ โครงการ)	งบประมาณ					ตัวชี้วัด KPI	ผลที่คาดว่าจะได้รับ	หน่วยงานที่ รับผิดชอบ
				๒๕๖๖ (บาท)	๒๕๖๗ (บาท)	๒๕๖๘ (บาท)	๒๕๖๙ (บาท)	๒๕๗๐ (บาท)			
๙๗	โครงการระบบดูแล ช่วยเหลือนักเรียน -การคัดกรอง นักเรียน -ประชุมผู้ปกครอง -กิจกรรมเยี่ยมบ้าน ประสานสัมพันธ์ -วิจัยชั้นเรียน	เพื่อจัดระบบ ดูแลช่วยเหลือ นักเรียน	ศพด.ใน สังกัด อบต. ชนงพระ	๒๕,๐๐๐	๒๕,๐๐๐	๒๕,๐๐๐	๒๕,๐๐๐	๒๕,๐๐๐	ร้อยละ ๙๐ ของ เด็กเล็กในศพด. สังกัดอบต.ชนง พระ	ศูนย์พัฒนาเด็กเล็กมี ระบบการดูแล ช่วยเหลือนักเรียนอย่าง เป็นระบบและมี คุณภาพสอดคล้องกับ บทบัญญัติใน พระราชบัญญัติ การศึกษาแห่งชาติ พ.ศ. ๒๕๕๒	งานระดับก่อน วัยเรียนและ ประถมศึกษา กองการศึกษา ศาสนา และ วัฒนธรรม
๙๘	โครงการประกัน คุณภาพภายใน -การประเมิน คุณภาพมาตรฐาน ศูนย์ฯ -การนิเทศติดตาม	เพื่อยกระดับ มาตรฐาน คุณภาพของ ศพด. ใน สังกัด อบต. ชนงพระ	ศพด. ใน สังกัด อบต. ชนงพระ	๒๐,๐๐๐	๒๐,๐๐๐	๒๐,๐๐๐	๒๐,๐๐๐	๒๐,๐๐๐	ร้อยละ ๙๐ ของ การประกัน คุณภาพภายใน	ผู้ดูแลเด็ก และเด็กมี คุณภาพ ตามมาตรฐาน ของศูนย์พัฒนาเด็กเล็ก สังกัด กรมส่งเสริมการ ปกครองท้องถิ่นและ มาตรฐานของ สมศ.	งานระดับก่อน วัยเรียนและ ประถมศึกษา กองการศึกษา ศาสนา และ วัฒนธรรม

- ก. ประเด็นการพัฒนาจังหวัดนครราชสีมาที่ ๒ : การยกระดับการท่องเที่ยวที่หลากหลายเชื่อมต่อภาคและภูมิภาค
- ข. ยุทธศาสตร์การพัฒนาของ อปท. ในเขตจังหวัดนครราชสีมาที่ ๓ : การพัฒนาเศรษฐกิจ
- ค. ยุทธศาสตร์การพัฒนา อปท. ที่ ๔ : ด้านสร้างโอกาสความเสมอภาคและเท่าเทียมกันทางสังคม

➤ แผนงานศาสนา วัฒนธรรม และนันทนาการ

ที่	โครงการ	วัตถุประสงค์	เป้าหมาย (ผลผลิตของ โครงการ)	งบประมาณ					ตัวชี้วัด KPI	ผลที่คาดว่าจะได้รับ	หน่วยงานที่ รับผิดชอบ
				๒๕๖๖ (บาท)	๒๕๖๗ (บาท)	๒๕๖๘ (บาท)	๒๕๖๙ (บาท)	๒๕๗๐ (บาท)			
๙๙	โครงการแข่งขันกีฬาสัมพันธ์ตำบลชนงพระ	เพื่อให้เกิดความสามัคคีและมีน้ำใจนักกีฬา	จัดการแข่งขันกีฬาสัมพันธ์ตำบลชนงพระ	๒๐๐,๐๐๐	๒๐๐,๐๐๐	๒๐๐,๐๐๐	๒๐๐,๐๐๐	๒๐๐,๐๐๐	ร้อยละ ๘๐ ของการจัดการจัดการแข่งขันกีฬาสัมพันธ์	เกิดความสามัคคีของประชาชนในตำบลชนงพระ	งานกีฬาและนันทนาการ กองการศึกษา ศาสนา และวัฒนธรรม
๑๐๐	โครงการแข่งขันกีฬาภายในเชื่อมสัมพันธ์ศูนย์พัฒนาเด็กเล็กสังกัดองค์การบริหารส่วนตำบลชนงพระ	เพื่อส่งเสริมให้เด็กปฐมวัยมีกิจกรรมเคลื่อนไหวร่างกาย ออกกำลังกาย หรือเล่นกีฬา เพื่อสุขภาพพลานามัยที่สมบูรณ์แข็งแรง สมวัย	จัดการแข่งขันกีฬาของศูนย์พัฒนาเด็กเล็ก สังกัด องค์การบริหารส่วนตำบลชนงพระ	๕๐,๐๐๐	๕๐,๐๐๐	๕๐,๐๐๐	๕๐,๐๐๐	๕๐,๐๐๐	ร้อยละ ๘๐ ของการจัดการแข่งขันกีฬาภายในเชื่อมสัมพันธ์ศูนย์พัฒนาเด็กเล็ก สังกัด องค์การบริหารส่วนตำบลชนงพระ	เพื่อสร้างสุขภาพพลานามัยที่แข็งแรง สมบูรณ์ สมวัย	งานกีฬาและนันทนาการ กองการศึกษา ศาสนา และวัฒนธรรม

- ก. ประเด็นการพัฒนาจังหวัดนครราชสีมาที่ ๒ : การยกระดับการท่องเที่ยวที่หลากหลายเชื่อมต่อภาคและภูมิภาค
- ข. ยุทธศาสตร์การพัฒนาของ อปท. ในเขตจังหวัดนครราชสีมาที่ ๓ : การพัฒนาเศรษฐกิจ
- ค. ยุทธศาสตร์การพัฒนา อปท. ที่ ๔ : ด้านสร้างโอกาสความเสมอภาคและเท่าเทียมกันทางสังคม

➤ แผนงานศาสนา วัฒนธรรม และนันทนาการ

ที่	โครงการ	วัตถุประสงค์	เป้าหมาย (ผลผลิตของ โครงการ)	งบประมาณ					ตัวชี้วัด KPI	ผลที่คาดว่าจะ ได้รับ	หน่วยงานที่ รับผิดชอบ
				๒๕๖๖ (บาท)	๒๕๖๗ (บาท)	๒๕๖๘ (บาท)	๒๕๖๙ (บาท)	๒๕๗๐ (บาท)			
๑๐๑	โครงการงาน ประเพณีท้องถิ่น	เพื่อให้ ผู้เข้าร่วม โครงการมี ความรู้ความ เข้าใจใน วัฒนธรรม ประเพณี ท้องถิ่นของ ตนเอง	จัดกิจกรรมให้ เด็ก เยาวชน และประชาชน เข้าร่วม ประเพณี ท้องถิ่น	๓๐,๐๐๐	๓๐,๐๐๐	๓๐,๐๐๐	๓๐,๐๐๐	๓๐,๐๐๐	ร้อยละ ๘๐ ของการจัด กิจกรรม	เด็ก เยาวชน และประชาชน เกิดความ ภาคภูมิใจใน ประเพณี ท้องถิ่น และ อยากจะ อนุรักษ์ ประเพณี ท้องถิ่น	งานศาสนา วัฒนธรรม ท้องถิ่น กองการศึกษา ศาสนา และ วัฒนธรรม
๑๐๒	โครงการสืบสาน วัฒนธรรมภูมิ ปัญญาท้องถิ่น	เพื่ออนุรักษ์ วัฒนธรรม ประเพณีของ ไทยให้คงอยู่ สืบไป	จัดกิจกรรมให้ เด็ก เยาวชน และประชาชน ร่วมงานสืบสาน วัฒนธรรมภูมิ ปัญญาท้องถิ่น	๓๐,๐๐๐	๓๐,๐๐๐	๓๐,๐๐๐	๓๐,๐๐๐	๓๐,๐๐๐	ร้อยละ ๘๐ ของจัด กิจกรรมสืบ สาน วัฒนธรรมภูมิ ปัญญา ท้องถิ่น	ประเพณีของ ไทยได้รับการ อนุรักษ์ให้คง อยู่สืบไป	งานศาสนา วัฒนธรรม ท้องถิ่น กองการศึกษา ศาสนา และ วัฒนธรรม

- ก. ประเด็นการพัฒนาจังหวัดนครราชสีมาที่ ๒ : การยกระดับการท่องเที่ยวที่หลากหลายเชื่อมต่อภาคและภูมิภาค
- ข. ยุทธศาสตร์การพัฒนาของ อปท. ในเขตจังหวัดนครราชสีมาที่ ๓ : การพัฒนาเศรษฐกิจ
- ค. ยุทธศาสตร์การพัฒนา อปท. ที่ ๔ : ด้านสร้างโอกาสความเสมอภาคและเท่าเทียมกันทางสังคม

➤ แผนงานศาสนา วัฒนธรรม และนันทนาการ

ที่	โครงการ	วัตถุประสงค์	เป้าหมาย (ผลผลิตของ โครงการ)	งบประมาณ					ตัวชี้วัด KPI	ผลที่คาดว่าจะได้รับ	หน่วยงานที่ รับผิดชอบ
				๒๕๖๖ (บาท)	๒๕๖๗ (บาท)	๒๕๖๘ (บาท)	๒๕๖๙ (บาท)	๒๕๗๐ (บาท)			
๑๐๓	โครงการจัดงานพระราชพิธี งานพิธี และงานประเพณีท้องถิ่นหรืองานอื่นๆ	เพื่อสืบทอดประเพณีโบราณและส่งเสริมการท่องเที่ยว	เพื่อเป็นการสืบทอดประเพณีและได้บุญกุศลจากการร่วมประเพณี	-	๒๐,๐๐๐	๒๐,๐๐๐	๒๐,๐๐๐	๒๐,๐๐๐	ร้อยละ ๙๐ ของการจัดงานพระราชพิธี งานพิธี และงานประเพณีท้องถิ่นหรืองานอื่นๆ	ประชาชนได้ร่วมกันสืบทอดประเพณีโบราณและส่งเสริมการท่องเที่ยว	งานวิชาการวางแผนและส่งเสริมการท่องเที่ยว กองการศึกษา ศาสนา และวัฒนธรรม
๑๐๔	โครงการจัดทำศูนย์วัฒนธรรมท้องถิ่น	เพื่อจัดทำเป็นศูนย์เรียนรู้ด้านวัฒนธรรมท้องถิ่นและส่งเสริมการท่องเที่ยว	เพื่อเป็นการส่งเสริมการท่องเที่ยวเชิงวัฒนธรรม	-	-	๑๐,๐๐๐	๑๐,๐๐๐	๑๐,๐๐๐	ร้อยละ ๘๐ ของการจัดทำศูนย์วัฒนธรรมท้องถิ่น	ประชาชนมีแหล่งเรียนรู้ด้านวัฒนธรรมท้องถิ่นและส่งเสริมการท่องเที่ยว	งานวิชาการวางแผนและส่งเสริมการท่องเที่ยว กองการศึกษา ศาสนา และวัฒนธรรม

- ก. ประเด็นการพัฒนาจังหวัดนครราชสีมาที่ ๒ : การยกระดับการท่องเที่ยวที่หลากหลายเชื่อมต่อภาคและภูมิภาค
- ข. ยุทธศาสตร์การพัฒนาของ อปท. ในเขตจังหวัดนครราชสีมาที่ ๓ : การพัฒนาเศรษฐกิจ
- ค. ยุทธศาสตร์การพัฒนา อปท. ที่ ๔ : ด้านสร้างโอกาสความเสมอภาคและเท่าเทียมกันทางสังคม

➤ แผนงานศาสนา วัฒนธรรม และนันทนาการ

ที่	โครงการ	วัตถุประสงค์	เป้าหมาย (ผลผลิตของ โครงการ)	งบประมาณ					ตัวชี้วัด KPI	ผลที่คาดว่าจะ ได้รับ	หน่วยงานที่ รับผิดชอบ
				๒๕๖๖ (บาท)	๒๕๖๗ (บาท)	๒๕๖๘ (บาท)	๒๕๖๙ (บาท)	๒๕๗๐ (บาท)			
๑๐๕	โครงการส่งเสริม สนับสนุน ถ่ายทอดภูมิ ปัญญาท้องถิ่น	เพื่อส่งเสริม สนับสนุน ถ่ายทอดภูมิ ปัญญาท้องถิ่น และส่งเสริม การท่องเที่ยว	จัดกิจกรรม ส่งเสริม สนับสนุน ถ่ายทอดภูมิ ปัญญาท้องถิ่น	-	๑๐,๐๐๐	๑๐,๐๐๐	๑๐,๐๐๐	๑๐,๐๐๐	ร้อยละ ๙๐ ของ ผู้เข้าร่วม กิจกรรม	ประชาชนได้ ร่วมกันสืบทอด ประเพณี โบราณและ ส่งเสริมการ ท่องเที่ยว	งานวิชาการ วางแผนและ ส่งเสริมการ ท่องเที่ยว กองการศึกษา ศาสนา และ วัฒนธรรม
๑๐๖	โครงการ ประเพณีวัน สงกรานต์	เพื่อสืบสาน ขนบธรรมเนียม ประเพณีอันดี ของไทยให้คง อยู่	จัดกิจกรรม โครงการงาน ประเพณี สงกรานต์	๓๐๐,๐๐๐	๓๐๐,๐๐๐	๓๐๐,๐๐๐	๓๐๐,๐๐๐	๓๐๐,๐๐๐	ร้อยละ ๙๐ ของ ผู้เข้าร่วม กิจกรรม โครงการ	ขนบธรรมเนียม ประเพณีอันดี ของไทยได้รับ การอนุรักษ์สืบ ทอด	งานศาสนา วัฒนธรรม ท้องถิ่น กองการศึกษา ศาสนา และ วัฒนธรรม

- ก. ประเด็นการพัฒนาจังหวัดนครราชสีมาที่ ๒ : การยกระดับการท่องเที่ยวที่หลากหลายเชื่อมต่อภาคและภูมิภาค
- ข. ยุทธศาสตร์การพัฒนาของ อปท. ในเขตจังหวัดนครราชสีมาที่ ๓ : การพัฒนาเศรษฐกิจ
- ค. ยุทธศาสตร์การพัฒนา อปท. ที่ ๔ : ด้านสร้างโอกาสความเสมอภาคและเท่าเทียมกันทางสังคม

➤ แผนงานศาสนา วัฒนธรรม และนันทนาการ

ที่	โครงการ	วัตถุประสงค์	เป้าหมาย (ผลผลิตของ โครงการ)	งบประมาณ					ตัวชี้วัด KPI	ผลที่คาดว่าจะ ได้รับ	หน่วยงานที่ รับผิดชอบ
				๒๕๖๖ (บาท)	๒๕๖๗ (บาท)	๒๕๖๘ (บาท)	๒๕๖๙ (บาท)	๒๕๗๐ (บาท)			
๑๐๗	โครงการส่งเสริมและพัฒนาภูมิปัญญาท้องถิ่น	เพื่อส่งเสริมและพัฒนาภูมิปัญญาท้องถิ่น	จัดอบรมให้ความรู้เกี่ยวกับภูมิปัญญาท้องถิ่น	๓๐,๐๐๐	๓๐,๐๐๐	๓๐,๐๐๐	๓๐,๐๐๐	๓๐,๐๐๐	ร้อยละ ๙๐ ของผู้เข้าร่วมกิจกรรม	ประชาชนได้มีความรู้และเกิดความตระหนักในภูมิปัญญาท้องถิ่น	งานวิชาการวางแผนและส่งเสริมการท่องเที่ยว กองการศึกษา ศาสนา และวัฒนธรรม
๑๐๘	โครงการจัดนิทรรศการแสดงผลงานภูมิปัญญาท้องถิ่นตำบลชนงพระ	เพื่อจัดนิทรรศการแสดงผลงานภูมิปัญญาท้องถิ่นตำบลชนงพระ	จัดนิทรรศการแสดงผลงานภูมิปัญญาท้องถิ่น	๓๐,๐๐๐	๓๐,๐๐๐	๓๐,๐๐๐	๓๐,๐๐๐	๓๐,๐๐๐	ร้อยละ ๙๐ ของผู้เข้าร่วมนิทรรศการ	ประชาชนได้มีความรู้และเกิดความตระหนักในภูมิปัญญาท้องถิ่น	งานศาสนา วัฒนธรรม ท้องถิ่น กองการศึกษา ศาสนา และวัฒนธรรม

- ก. ประเด็นการพัฒนาจังหวัดนครราชสีมาที่ ๒ : การยกระดับการท่องเที่ยวที่หลากหลายเชื่อมต่อภาคและภูมิภาค
- ข. ยุทธศาสตร์การพัฒนาของ อปท. ในเขตจังหวัดนครราชสีมาที่ ๓ : การพัฒนาเศรษฐกิจ
- ค. ยุทธศาสตร์การพัฒนา อปท. ที่ ๔ : ด้านสร้างโอกาสความเสมอภาคและเท่าเทียมกันทางสังคม

➤ แผนงานศาสนา วัฒนธรรม และนันทนาการ

ที่	โครงการ	วัตถุประสงค์	เป้าหมาย (ผลผลิตของ โครงการ)	งบประมาณ					ตัวชี้วัด KPI	ผลที่คาดว่าจะ ได้รับ	หน่วยงานที่ รับผิดชอบ
				๒๕๖๖ (บาท)	๒๕๖๗ (บาท)	๒๕๖๘ (บาท)	๒๕๖๙ (บาท)	๒๕๗๐ (บาท)			
๑๐๙	โครงการ ประเพณีลอย กระทง	เพื่อสืบสาน ขนบธรรมเนียม ประเพณีอันดี ของไทยให้คง อยู่	จัดกิจกรรม โครงการงาน ประเพณีลอย กระทง	๒๐๐,๐๐๐	๒๐๐,๐๐๐	๒๐๐,๐๐๐	๒๐๐,๐๐๐	๒๐๐,๐๐๐	ร้อยละ ๙๐ ของ ผู้เข้าร่วม กิจกรรม โครงการ	ขนบธรรมเนียม ประเพณีอันดี ของไทยได้รับ การอนุรักษ์สืบ ทอด	งานศาสนา วัฒนธรรม ท้องถิ่น กองการศึกษา ศาสนา และ วัฒนธรรม
๑๑๐	โครงการยุวสภา วัฒนธรรมและ กลุ่มอาสา อนุรักษ์สืบสาน วัฒนธรรมตำบล	เพื่อจัดกิจกรรม สำหรับยุวสภา วัฒนธรรมและ กลุ่มอาสา อนุรักษ์สืบสาน วัฒนธรรม ตำบล	จัดกิจกรรม ยุวสภา วัฒนธรรมและ กลุ่มอาสา อนุรักษ์สืบ สานวัฒนธรรม ตำบล	๒๐,๐๐๐	๒๐,๐๐๐	๒๐,๐๐๐	๒๐,๐๐๐	๒๐,๐๐๐	ร้อยละ ๙๐ ของ ผู้เข้าร่วม กิจกรรม โครงการ	เด็กเยาวชนมี ความตระหนัก ในความสำคัญ ของวัฒนธรรม ท้องถิ่น	งานศาสนา วัฒนธรรม ท้องถิ่น กองการศึกษา ศาสนา และ วัฒนธรรม

- ก. ประเด็นการพัฒนาจังหวัดนครราชสีมาที่ ๒ : การยกระดับการท่องเที่ยวที่หลากหลายเชื่อมต่อภาคและภูมิภาค
- ข. ยุทธศาสตร์การพัฒนาของ อปท. ในเขตจังหวัดนครราชสีมาที่ ๓ : การพัฒนาเศรษฐกิจ
- ค. ยุทธศาสตร์การพัฒนา อปท. ที่ ๔ : ด้านสร้างโอกาสความเสมอภาคและเท่าเทียมกันทางสังคม

➤ แผนงานศาสนา วัฒนธรรม และนันทนาการ

ที่	โครงการ	วัตถุประสงค์	เป้าหมาย (ผลผลิตของ โครงการ)	งบประมาณ					ตัวชี้วัด KPI	ผลที่คาดว่าจะ ได้รับ	หน่วยงานที่ รับผิดชอบ
				๒๕๖๖ (บาท)	๒๕๖๗ (บาท)	๒๕๖๘ (บาท)	๒๕๖๙ (บาท)	๒๕๗๐ (บาท)			
๑๑๑	โครงการส่งเสริม พระพุทธศาสนา	เพื่อสืบสานวัน สำคัญทาง ศาสนาของไทย ให้คงอยู่	จัดกิจกรรมวัน สำคัญ เช่น วัน อาสาฬหบูชา วันเข้าพรรษา	๑๐๐,๐๐๐	๑๐๐,๐๐๐	๑๐๐,๐๐๐	๑๐๐,๐๐๐	๑๐๐,๐๐๐	ร้อยละ ๙๐ ของ ผู้เข้าร่วม กิจกรรม โครงการ	เด็กและ เยาวชนเกิด ความตระหนัก ในความสำคัญ ของวันสำคัญ ทางศาสนา	งานศาสนา วัฒนธรรม ท้องถิ่น กองการศึกษา ศาสนา และ วัฒนธรรม
๑๑๒	โครงการส่งเสริม ทำนุบำรุง ศาสนา วัฒนธรรม ประเพณีท้องถิ่น	เพื่อทำนุบำรุง ศาสนา วัฒนธรรม ประเพณี ท้องถิ่นให้คง อยู่	จัดกิจกรรม วัฒนธรรม ประเพณี ท้องถิ่น	๕,๐๐๐	๕,๐๐๐	๕,๐๐๐	๕,๐๐๐	๕,๐๐๐	ร้อยละ ๙๐ ของ ผู้เข้าร่วม กิจกรรม โครงการ	เด็กเยาวชนมี ความตระหนัก ให้มีความสำคัญ ในส่งเสริมทำนุ บำรุงศาสนา วัฒนธรรม ประเพณี ท้องถิ่นมากขึ้น	งานศาสนา วัฒนธรรม ท้องถิ่น กองการศึกษา ศาสนา และ วัฒนธรรม

- ก. ประเด็นการพัฒนาจังหวัดนครราชสีมาที่ ๕ : ยกระดับบริหารจัดการทรัพยากรธรรมชาติและสิ่งแวดล้อมให้เกิดความสมดุลอย่างยั่งยืน
- ข. ยุทธศาสตร์การพัฒนาของ อปท. ในเขตจังหวัดนครราชสีมาที่ ๓ : การพัฒนาเศรษฐกิจ
- ค. ยุทธศาสตร์การพัฒนา อปท. ที่ ๔ : ด้านสร้างโอกาสความเสมอภาคและเท่าเทียมกันทางสังคม

➤ แผนงานการเกษตร

ที่	โครงการ	วัตถุประสงค์	เป้าหมาย (ผลผลิต ของ โครงการ)	งบประมาณ					ตัวชี้วัด KPI	ผลที่คาดว่าจะ ได้รับ	หน่วยงานที่ รับผิดชอบ
				๒๕๖๖ (บาท)	๒๕๖๗ (บาท)	๒๕๖๘ (บาท)	๒๕๖๙ (บาท)	๒๕๗๐ (บาท)			
๑๑๓	โครงการ วิเคราะห์น้ำ บาดาล	เพื่อวิเคราะห์น้ำ บาดาลในการวัดค่า คุณภาพให้ปลอดภัย สำหรับอุปโภค	ตำบลขง พระ	๑๐,๐๐๐	๑๐,๐๐๐	๑๐,๐๐๐	๑๐,๐๐๐	๑๐,๐๐๐	ร้อยละ ๘๐ ของการ วิเคราะห์น้ำ	น้ำบาดาลมีความ สะอาดปลอดภัย เหมาะกับการ อุปโภคมากขึ้น	งานบริหารทั่วไป เกี่ยวกับเคหะและ ชุมชนกองช่าง
๑๑๔	โครงการอาสา อนุรักษ์ สิ่งแวดล้อม	เพื่อให้ประชาชนมี จิตสำนึกในการ ดูแลรักษา ทรัพยากรธรรมชาติ และแหล่งท่องเที่ยว	ชุมชน ต้นแบบ ๑ หมู่บ้าน	-	-	๒๐,๐๐๐	๒๐,๐๐๐	๒๐,๐๐๐	ร้อยละ ๘๐ ของอาสา อนุรักษ์ สิ่งแวดล้อม	ชุมชนมีจิตสำนึกใน การดูแลรักษา ทรัพยากรธรรมชาติ และแหล่งท่องเที่ยว	งานสิ่งแวดล้อมและ ทรัพยากรธรรมชาติ สำนักปลัด
๑๑๕	โครงการ สำรวจข้อมูล ด้านการเกษตร	เพื่อสำรวจข้อมูล ด้านการเกษตร	ตำบลขง พระ	๒๐,๐๐๐	๒๐,๐๐๐	๒๐,๐๐๐	๒๐,๐๐๐	๒๐,๐๐๐	ร้อยละ ๘๐ ของการ สำรวจ ข้อมูลด้าน การเกษตร	ทราบข้อมูล เกี่ยวกับการเกษตร เพิ่มขึ้น	งานสิ่งแวดล้อมและ ทรัพยากรธรรมชาติ สำนักปลัด

- ก. ประเด็นการพัฒนาจังหวัดนครราชสีมาที่ ๕ : ยกระดับบริหารจัดการทรัพยากรธรรมชาติและสิ่งแวดล้อมให้เกิดความสมดุลอย่างยั่งยืน
- ข. ยุทธศาสตร์การพัฒนาของ อปท. ในเขตจังหวัดนครราชสีมาที่ ๓ : การพัฒนาเศรษฐกิจ
- ค. ยุทธศาสตร์การพัฒนา อปท. ที่ ๔ : ด้านสร้างโอกาสความเสมอภาคและเท่าเทียมกันทางสังคม

➤ แผนงานการเกษตร

ที่	โครงการ	วัตถุประสงค์	เป้าหมาย (ผลผลิตของ โครงการ)	งบประมาณ					ตัวชี้วัด KPI	ผลที่คาดว่าจะได้รับ	หน่วยงานที่ รับผิดชอบ
				๒๕๖๖ (บาท)	๒๕๖๗ (บาท)	๒๕๖๘ (บาท)	๒๕๖๙ (บาท)	๒๕๗๐ (บาท)			
๑๑๖	โครงการวิจัยดิน	เพื่อวิเคราะห์ดิน และลดต้นทุนการผลิต	ตำบลขงพระ	-	๑๐,๐๐๐	๑๐,๐๐๐	๑๐,๐๐๐	-	ร้อยละ ๘๐ ของการวิจัย ดิน	เกษตรกร สามารถลด ต้นทุนการ ผลิตได้มาก ขึ้น	งานสิ่งแวดล้อมและ ทรัพยากรธรรมชาติ สำนักปลัด
๑๑๗	โครงการรักษั ตะกอนรักษั คลองบ้านเรา	เพื่อสร้างจิตสำนึก ให้เด็กและเยาวชน	อบต.ขงพระ	๑๐,๐๐๐	๑๐,๐๐๐	๑๐,๐๐๐	๑๐,๐๐๐	๑๐,๐๐๐	ร้อยละ ๘๐ ของจำนวน ตัวตะกอน เพิ่มขึ้นและ คลองสะอาด	ตัวตะกอน และแม่น้ำลำ ตะกอนได้รับ การอนุรักษ์	งานสิ่งแวดล้อมและ ทรัพยากรธรรมชาติ สำนักปลัด
๑๑๘	โครงการกลุ่ม พิทักษ์อนุรักษ์ น้ำเพื่อ การเกษตร	เพื่อสร้างภาคี เครือข่ายนัก อนุรักษ์ลำตะคอง	ตำบลขงพระ	๓๐,๐๐๐	๓๐,๐๐๐	๓๐,๐๐๐	๓๐,๐๐๐	๓๐,๐๐๐	ร้อยละ ๘๐ ของจำนวน กลุ่มภาคี เครือข่าย อนุรักษ์น้ำ เพื่อ การเกษตร	ทรัพยากรป่า ไม้ ได้รับการ อนุรักษ์ฟื้นฟู	งานสิ่งแวดล้อมและ ทรัพยากรธรรมชาติ สำนักปลัด

- ก. ประเด็นการพัฒนาจังหวัดนครราชสีมาที่ ๕ : ยกระดับบริหารจัดการทรัพยากรธรรมชาติและสิ่งแวดล้อมให้เกิดความสมดุลอย่างยั่งยืน
- ข. ยุทธศาสตร์การพัฒนาของ อปท. ในเขตจังหวัดนครราชสีมาที่ ๓ : การพัฒนาเศรษฐกิจ
- ค. ยุทธศาสตร์การพัฒนา อปท. ที่ ๔ : ด้านสร้างโอกาสความเสมอภาคและเท่าเทียมกันทางสังคม

➤ แผนงานการเกษตร

ที่	โครงการ	วัตถุประสงค์	เป้าหมาย (ผลผลิตของ โครงการ)	งบประมาณ					ตัวชี้วัด KPI	ผลที่คาดว่าจะ ได้รับ	หน่วยงานที่ รับผิดชอบ
				๒๕๖๖ (บาท)	๒๕๖๗ (บาท)	๒๕๖๘ (บาท)	๒๕๖๙ (บาท)	๒๕๗๐ (บาท)			
๑๑๙	โครงการ ฝึกอบรมเชิง ปฏิบัติการนัก อนุรักษ์น้อย	เพื่อฝึกอบรมสร้าง จิตสำนึกการเป็น นักอนุรักษ์ สิ่งแวดล้อมให้แก่ เด็กและเยาวชน ภายในตำบล	ตำบลชนงพระ	๓๐,๐๐๐	๓๐,๐๐๐	๓๐,๐๐๐	๓๐,๐๐๐	๓๐,๐๐๐	ร้อยละ ๘๐ ของจำนวน ผู้ฝึกอบรม	เยาวชนมีจิตสำนึก รักและหวงแหน ทรัพยากรธรรมชาติ	งานสิ่งแวดล้อมและ ทรัพยากรธรรมชาติ สำนักปลัด
๑๒๐	โครงการ ถ่ายทอด ความรู้ วิชาการ ดำเนินงาน ฐานทรัพยากร ท้องถิ่น	เพื่อนำเสนอผลการ ดำเนินงานฐาน ทรัพยากรเผยแพร่ ประชาสัมพันธ์ให้ พนักงาน ลูกจ้าง ผู้นำชุมชน และ ประชาชนทั่วไป เกิดความเข้าใจ แลกเปลี่ยนเรียนรู้ ร่วมกัน	ตำบลชนงพระ	๑๐๐,๐๐๐	๑๐๐,๐๐๐	๑๐๐,๐๐๐	๑๐๐,๐๐๐	๑๐๐,๐๐๐	ร้อยละ ๙๐ ของ พนักงาน ลูกจ้าง ผู้นำ ชุมชน และ ประชาชน ทั่วไปที่เข้า ร่วม	ประชาชนมีแหล่ง เรียนรู้ทรัพยากร ท้องถิ่นและเกิด ความรักใน ทรัพยากร	งานสิ่งแวดล้อมและ ทรัพยากรธรรมชาติ สำนักปลัด

- ก. ประเด็นการพัฒนาจังหวัดนครราชสีมาที่ ๒ : ยกระดับการท่องเที่ยวที่หลากหลายเชื่อมต่อภาคและภูมิภาค
- ข. ยุทธศาสตร์การพัฒนาของ อปท. ในเขตจังหวัดนครราชสีมาที่ ๓ : การพัฒนาเศรษฐกิจ
- ค. ยุทธศาสตร์การพัฒนา อปท. ที่ ๔ : ด้านสร้างโอกาสความเสมอภาคและเท่าเทียมกันทางสังคม

➤ แผนงานการศาสนา วัฒนธรรม และนันทนาการ

ที่	โครงการ	วัตถุประสงค์	เป้าหมาย (ผลผลิตของ โครงการ)	งบประมาณ					ตัวชี้วัด KPI	ผลที่คาดว่าจะ ได้รับ	หน่วยงานที่ รับผิดชอบ
				๒๕๖๖ (บาท)	๒๕๖๗ (บาท)	๒๕๖๘ (บาท)	๒๕๖๙ (บาท)	๒๕๗๐ (บาท)			
๑๒๑	โครงการจัดทำ บอร์ด/ป้าย ประชาสัมพันธ์ ข้อมูลข่าวสาร	๑.เพื่ออำนวยความสะดวกให้นักท่องเที่ยว ๒.เพื่อพัฒนาโครงสร้างพื้นฐานด้านการท่องเที่ยวให้เข้าถึงแหล่งท่องเที่ยวได้สะดวกและปลอดภัย ๓.เพื่อประชาสัมพันธ์การท่องเที่ยวของตำบลชนงพระให้เป็นที่รู้จักอย่างแพร่หลายมากขึ้น	มีการประชาสัมพันธ์แหล่งท่องเที่ยว	-	๕๐,๐๐๐	๕๐,๐๐๐	๕๐,๐๐๐	๕๐,๐๐๐	ร้อยละ ๘๐ ของการจัดทำ บอร์ด/ป้าย ประชาสัมพันธ์ ข้อมูลข่าวสาร	๑.นักท่องเที่ยวได้รับการอำนวยความสะดวกมากขึ้น ๒.พัฒนาโครงสร้างพื้นฐานด้านการท่องเที่ยวมากขึ้น ๓.แหล่งท่องเที่ยวในตำบลชนงพระให้เป็นที่รู้จักอย่างแพร่หลายมากขึ้น	งานวิชาการ วางแผนและ ส่งเสริมการ ท่องเที่ยว สำนักปลัด

- ก. ประเด็นการพัฒนาจังหวัดนครราชสีมาที่ ๒ : ยกระดับการท่องเที่ยวที่หลากหลายเชื่อมต่อภาคและภูมิภาค
- ข. ยุทธศาสตร์การพัฒนาของ อปท. ในเขตจังหวัดนครราชสีมาที่ ๓ : การพัฒนาเศรษฐกิจ
- ค. ยุทธศาสตร์การพัฒนา อปท. ที่ ๔ : ด้านสร้างโอกาสความเสมอภาคและเท่าเทียมกันทางสังคม

➤ แผนงานการศาสนา วัฒนธรรม และนันทนาการ

ที่	โครงการ	วัตถุประสงค์	เป้าหมาย (ผลผลิตของ โครงการ)	งบประมาณ					ตัวชี้วัด KPI	ผลที่คาดว่าจะ ได้รับ	หน่วยงานที่ รับผิดชอบ
				๒๕๖๖ (บาท)	๒๕๖๗ (บาท)	๒๕๖๘ (บาท)	๒๕๖๙ (บาท)	๒๕๗๐ (บาท)			
๑๒๒	โครงการปรับปรุงภูมิทัศน์แหล่งท่องเที่ยว	เพื่อสร้างภาพลักษณ์แหล่งท่องเที่ยวในตำบล	บริเวณสองข้างทางถนนเส้นหลักภายในตำบล	-	-	๕๐,๐๐๐	๕๐,๐๐๐	๕๐,๐๐๐	ร้อยละ ๘๐ ของการปรับปรุงภูมิทัศน์แหล่งท่องเที่ยว	แหล่งท่องเที่ยวในตำบลมีภาพลักษณ์ที่ดีมากขึ้น	งานวิชาการวางแผนและส่งเสริมการท่องเที่ยวสำนักปลัด
๑๒๓	โครงการพัฒนาแหล่งท่องเที่ยวและสิ่งแวดล้อม	เพื่อให้ประชาชนมีอาชีพและรายได้	ประชาสัมพันธ์แหล่งท่องเที่ยว	๑๐๐,๐๐๐	๑๐๐,๐๐๐	๑๐๐,๐๐๐	๑๐๐,๐๐๐	๑๐๐,๐๐๐	ร้อยละ ๘๐ ของการพัฒนาแหล่งท่องเที่ยวและสิ่งแวดล้อม	แหล่งท่องเที่ยวได้รับการดูแลรักษาและพัฒนา	งานวิชาการวางแผนและส่งเสริมการท่องเที่ยวสำนักปลัด
๑๒๔	โครงการพัฒนาส่งเสริมการท่องเที่ยวบริเวณแก่งหินเพลิงลำตะคอง	เพื่อให้ประชาชนในพื้นที่มีรายได้จากการท่องเที่ยว	จัดกิจกรรมการล่องแก่ง ม.๑ - ม.๕	๑๕๐,๐๐๐	๑๓๐,๐๐๐	๑๐๐,๐๐๐	๑๐๐,๐๐๐	๑๐๐,๐๐๐	ร้อยละ ๘๐ ของการพัฒนาส่งเสริมการท่องเที่ยวบริเวณแก่งหินเพลิง ลำตะคอง	แหล่งท่องเที่ยวได้รับความสนใจและประชาชนมีรายได้	งานวิชาการวางแผนและส่งเสริมการท่องเที่ยวสำนักปลัด

- ก. ประเด็นการพัฒนาจังหวัดนครราชสีมาที่ ๒ : ยกระดับการท่องเที่ยวที่หลากหลายเชื่อมต่อภาคและภูมิภาค
- ข. ยุทธศาสตร์การพัฒนาของ อปท. ในเขตจังหวัดนครราชสีมาที่ ๓ : การพัฒนาเศรษฐกิจ
- ค. ยุทธศาสตร์การพัฒนา อปท. ที่ ๔ : ด้านสร้างโอกาสความเสมอภาคและเท่าเทียมกันทางสังคม

➤ แผนงานการศาสนา วัฒนธรรม และนันทนาการ

ที่	โครงการ	วัตถุประสงค์	เป้าหมาย (ผลผลิตของ โครงการ)	งบประมาณ					ตัวชี้วัด KPI	ผลที่คาดว่าจะ ได้รับ	หน่วยงานที่ รับผิดชอบ
				๒๕๖๖ (บาท)	๒๕๖๗ (บาท)	๒๕๖๘ (บาท)	๒๕๖๙ (บาท)	๒๕๗๐ (บาท)			
๑๒๕	โครงการจัดตั้งศูนย์ประสานงานท่องเที่ยวตำบลชนงพระ	เพื่อเป็นศูนย์ให้ข้อมูลเกี่ยวกับการท่องเที่ยวภายในตำบลชนงพระ	ศูนย์ประสานงานการท่องเที่ยว	๒๐,๐๐๐	๒๐,๐๐๐	๒๐,๐๐๐	๒๐,๐๐๐	๒๐,๐๐๐	ร้อยละ ๘๐ ของการจัดตั้งศูนย์ประสานงานท่องเที่ยวประจำตำบลชนงพระ	ตำบลชนงพระมีศูนย์ประสานงานท่องเที่ยวเพื่อใช้ในการประชาสัมพันธ์การท่องเที่ยว	งานวิชาการวางแผนและส่งเสริมการท่องเที่ยวสำนักปลัด
๑๒๖	โครงการส่งเสริมและพัฒนาการท่องเที่ยวเขาแม่ชี หมู่ที่ ๖	เพื่อให้ประชาชนมีอาชีพและรายได้จากท่องเที่ยว	ประชาสัมพันธ์แหล่งท่องเที่ยวเขาแม่ชีและอื่นๆ	๕๐,๐๐๐	๕๐,๐๐๐	๕๐,๐๐๐	๕๐,๐๐๐	๕๐,๐๐๐	ร้อยละ ๘๐ ของการส่งเสริมและพัฒนาการท่องเที่ยว	ประชาชนมีรายได้เพิ่มขึ้นจากการท่องเที่ยว	งานวิชาการวางแผนและส่งเสริมการท่องเที่ยวสำนักปลัด
๑๒๗	โครงการฝึกอบรม และศึกษาดูงานตั้งกลุ่มท่องเที่ยวเชิงเกษตร	เพื่อรวมกลุ่มเกษตรกรพัฒนาศักยภาพเป็นแหล่งเรียนรู้เชิงเกษตร	อบต.ชนงพระ	๑๐,๐๐๐	๑๐,๐๐๐	๑๐,๐๐๐	๑๐,๐๐๐	๑๐,๐๐๐	มีการพัฒนาแหล่งท่องเที่ยวในตำบลชนงพระ	เกิดแหล่งท่องเที่ยวในชุมชน	งานวิชาการวางแผนและส่งเสริมการท่องเที่ยวสำนักปลัด

- ก. ประเด็นการพัฒนาจังหวัดนครราชสีมาที่ ๑ : สร้างเสริมระบบโครงสร้างพื้นฐานเชื่อมโยงต่อโครงข่ายคมนาคมแห่งอนาคต และเพิ่มขีดความสามารถ การค้า การลงทุน และเศรษฐกิจ
- ข. ยุทธศาสตร์การพัฒนาของ อปท. ในเขตจังหวัดนครราชสีมาที่ ๔ : การพัฒนาเมือง
- ค. ยุทธศาสตร์การพัฒนา อปท. ที่ ๔ : ด้านสร้างโอกาสความเสมอภาคและเท่าเทียมกันทางสังคม

➤ แผนงานเคหะและชุมชน

ที่	โครงการ	วัตถุประสงค์	เป้าหมาย (ผลผลิตของ โครงการ)	งบประมาณ					ตัวชี้วัด KPI	ผลที่คาดว่าจะ ได้รับ	หน่วยงานที่ รับผิดชอบ
				๒๕๖๖ (บาท)	๒๕๖๗ (บาท)	๒๕๖๘ (บาท)	๒๕๖๙ (บาท)	๒๕๗๐ (บาท)			
๑๒๘	โครงการปรับปรุงสนามฟุตบอลและปรับปรุงภูมิทัศน์รอบบริเวณที่ทำการ อบต.ชนงพระ	เพื่อดูแลรักษาสนามฟุตบอลและปรับปรุงภูมิทัศน์รอบบริเวณที่ทำการ อบต.ชนงพระ ให้สวยงาม	สนามฟุตบอลและที่ทำการ อบต.ชนงพระ	๒๐๐,๐๐๐	๒๐๐,๐๐๐	๒๐๐,๐๐๐	๒๐๐,๐๐๐	๒๐๐,๐๐๐	ร้อยละ ๘๐ ของการปรับปรุงสนามฟุตบอลและปรับปรุงภูมิทัศน์รอบบริเวณที่ทำการ อบต.ชนงพระ	สนามฟุตบอลบริเวณรอบที่ทำการ อบต.ชนงพระ สะอาดสวยงาม เหมาะสมกับการใช้งาน	งานสวนสาธารณะสำนักปลัด
๑๒๙	โครงการปรับปรุงภูมิทัศน์บริเวณสำนักงานองค์การบริหารส่วนตำบลชนงพระ	เพื่อปรับปรุงภูมิทัศน์สิ่งแวดล้อมของสำนักงานองค์การบริหารส่วนตำบลชนงพระให้มีความสวยงามปลอดภัย	ปรับปรุงภูมิทัศน์สิ่งแวดล้อมของสำนักงานองค์การบริหารส่วนตำบลชนงพระ ความยาว ๒๐๒ เมตร พร้อมติดตั้งป้ายประชาสัมพันธ์และป้ายโครงการ	๕๐๐,๐๐๐	-	-	-	-	ร้อยละ ๙๐ ของการปรับปรุงภูมิทัศน์	ภูมิทัศน์สิ่งแวดล้อมของสำนักงานองค์การบริหารส่วนตำบลชนงพระมีความสวยงาม ปลอดภัย	งานสวนสาธารณะกองช่าง

- ก. ประเด็นการพัฒนาจังหวัดนครราชสีมาที่ ๑ : สร้างเสริมระบบโครงสร้างพื้นฐานเชื่อมโยงต่อโครงข่ายคมนาคมแห่งอนาคต และเพิ่มขีดความสามารถ การค้า การลงทุน และเศรษฐกิจ
- ข. ยุทธศาสตร์การพัฒนาของ อปท. ในเขตจังหวัดนครราชสีมาที่ ๔ : การพัฒนาเมือง
- ค. ยุทธศาสตร์การพัฒนา อปท. ที่ ๔ : ด้านสร้างโอกาสความเสมอภาคและเท่าเทียมกันทางสังคม

➤ แผนงานเคหะและชุมชน

ที่	โครงการ	วัตถุประสงค์	เป้าหมาย (ผลผลิตของ โครงการ)	งบประมาณ					ตัวชี้วัด KPI	ผลที่คาดว่าจะ ได้รับ	หน่วยงานที่ รับผิดชอบ
				๒๕๖๖ (บาท)	๒๕๖๗ (บาท)	๒๕๖๘ (บาท)	๒๕๖๙ (บาท)	๒๕๗๐ (บาท)			
๑๓๐	โครงการวางท่อระบายน้ำสองข้างทางสลักซ้าย-ขวา บ้านป่าพาลัย หมู่ที่ ๑ บ้านชนงพระเหนือ (จากบ้านป่าพาลัย ถึงบ้านป่าสุวรรณ)	เพื่อแก้ไขปัญหา น้ำท่วมขังและการระบายน้ำได้สะดวกรวดเร็ว	วางท่อระบายน้ำคอนกรีตเสริมเหล็กเส้นผ่านศูนย์กลาง ๐.๔๐ เมตร ยาว ๑.๐๐ เมตร พร้อมบ่อพักความยาวทั้งหมด ๒๐๐ เมตร	๔๘๐,๐๐๐	-	-	-	-	ร้อยละ ๘๐ ของวางท่อระบายน้ำ	การระบายน้ำ สะดวกรวดเร็วมากขึ้น	งานบำบัดน้ำเสีย กองช่าง
๑๓๑	โครงการวางท่อระบายน้ำคอนกรีตเสริมเหล็กจากบ้านป่าสุวรรณ - บ้านใหญ่ธรรมชาติ หมู่ที่ ๑ บ้านชนงพระเหนือ	เพื่อแก้ไขปัญหา น้ำท่วมขังและการระบายน้ำได้สะดวกรวดเร็ว	วางท่อระบายน้ำคอนกรีตเสริมเหล็กขนาดท่อเส้นผ่านศูนย์กลาง ๐.๖๐ เมตร ยาว ๒๔๐ เมตร พร้อมบ่อพัก	๘๐๐,๐๐๐	-	-	-	-	ร้อยละ ๘๐ ของวางท่อคอนกรีตเสริมเหล็กพร้อมบ่อพัก	การระบายน้ำ สะดวกรวดเร็วมากขึ้น	งานบำบัดน้ำเสีย กองช่าง

- ก. ประเด็นการพัฒนาจังหวัดนครราชสีมาที่ ๑ : สร้างเสริมระบบโครงสร้างพื้นฐานเชื่อมโยงต่อโครงข่ายคมนาคมแห่งอนาคต และเพิ่มขีดความสามารถ การค้า การลงทุน และเศรษฐกิจ
- ข. ยุทธศาสตร์การพัฒนาของ อปท. ในเขตจังหวัดนครราชสีมาที่ ๔ : การพัฒนาเมือง
- ค. ยุทธศาสตร์การพัฒนา อปท. ที่ ๔ : ด้านสร้างโอกาสความเสมอภาคและเท่าเทียมกันทางสังคม

➤ แผนงานเคหะและชุมชน

ที่	โครงการ	วัตถุประสงค์	เป้าหมาย (ผลผลิตของ โครงการ)	งบประมาณ					ตัวชี้วัด KPI	ผลที่คาดว่าจะ ได้รับ	หน่วยงานที่ รับผิดชอบ
				๒๕๖๖ (บาท)	๒๕๖๗ (บาท)	๒๕๖๘ (บาท)	๒๕๖๙ (บาท)	๒๕๗๐ (บาท)			
๑๓๒	โครงการวางท่อระบายน้ำคอนกรีตเสริมเหล็ก สองข้างทางสลักซ้ายขวา หมู่ที่ ๑ บ้านชนงพระเหนือ (บริเวณบ้านสุวรรณ - สามแยกบ้านใหญ่ธรรมชาติ)	เพื่อแก้ไขปัญหา น้ำท่วมขังและการระบายน้ำได้สะดวก รวดเร็ว	วางท่อระบายน้ำคอนกรีตเสริมเหล็กสองข้างทางสลักซ้ายขวาขนาดท่อเส้นผ่านศูนย์กลาง ๐.๖๐ เมตร จำนวน ๒๑๖ ท่อน พร้อมบ่อพัก ๒๔ บ่อ	๗๓๙,๗๐๐	-	-	-	-	ร้อยละ ๙๐ ของวางท่อระบายน้ำ	การระบายน้ำสะดวกรวดเร็วมากขึ้น	งานบำบัดน้ำเสีย กองช่าง
๑๓๓	โครงการบำรุงรักษา ปรับปรุงภูมิทัศน์ และเพิ่มพื้นที่สีเขียวที่ทำการองค์การบริหารส่วนตำบลชนงพระ	เพื่อบำรุงรักษา และปรับปรุงภูมิทัศน์ที่ทำการ อบต.ชนงพระ	สนามฟุตบอล สวนหย่อม รอบที่ทำการ อบต.	๑๐๐,๐๐๐	-	-	-	-	ร้อยละ ๙๐ ของการบำรุงรักษา และปรับปรุงภูมิทัศน์	อบต.ชนงพระมีพื้นที่สีเขียวเพิ่มขึ้นและมีภูมิทัศน์โดยรอบที่ทำการสวยงาม	งานสวนสาธารณะ สำนักปลัด

- ก. ประเด็นการพัฒนาจังหวัดนครราชสีมาที่ ๑ : สร้างเสริมระบบโครงสร้างพื้นฐานเชื่อมโยงต่อโครงข่ายคมนาคมแห่งอนาคต และเพิ่มขีดความสามารถ การค้า การลงทุน และเศรษฐกิจ
- ข. ยุทธศาสตร์การพัฒนาของ อปท. ในเขตจังหวัดนครราชสีมาที่ ๔ : การพัฒนาเมือง
- ค. ยุทธศาสตร์การพัฒนา อปท. ที่ ๔ : ด้านสร้างโอกาสความเสมอภาคและเท่าเทียมกันทางสังคม

➤ แผนงานเคหะและชุมชน

ที่	โครงการ	วัตถุประสงค์	เป้าหมาย (ผลผลิตของ โครงการ)	งบประมาณ					ตัวชี้วัด KPI	ผลที่คาดว่าจะ ได้รับ	หน่วยงานที่ รับผิดชอบ
				๒๕๖๖ (บาท)	๒๕๖๗ (บาท)	๒๕๖๘ (บาท)	๒๕๖๙ (บาท)	๒๕๗๐ (บาท)			
๑๓๔	โครงการวางท่อระบายน้ำคอนกรีตเสริมเหล็ก หมู่ที่ ๑ บ้านชนงพระเหนือ (คุ้มบ้านโคกคลองเสือซอยนายประสิทธิ์)	เพื่อแก้ไขปัญหา น้ำท่วมขังและการระบายน้ำได้สะดวกรวดเร็ว	วางท่อระบายน้ำคอนกรีตเสริมเหล็กขนาดท่อเส้นผ่านศูนย์กลาง ๐.๖๐ เมตร ยาว ๑.๐๐ เมตร ระยะทาง ๓๓๗ เมตร	-	๑,๑๐๐,๐๐๐	-	-	-	ร้อยละ ๘๐ ของวางท่อระบายน้ำ	การระบายน้ำสะดวกรวดเร็วมากขึ้น	งานบำบัดน้ำเสียกองช่าง
๑๓๕	โครงการวางท่อระบายน้ำคอนกรีตเสริมเหล็ก หมู่ที่ ๑ บ้านชนงพระเหนือ (คุ้มคลองเสือ)	เพื่อแก้ไขปัญหา น้ำท่วมขังและการระบายน้ำได้สะดวกรวดเร็ว	วางท่อระบายน้ำคอนกรีตเสริมเหล็กขนาดท่อ ๐.๖๐ เมตร จำนวน ๑๖ ท่อน	-	-	๕,๐๐๐	-	-	ร้อยละ ๘๐ ของวางท่อระบายน้ำ	การระบายน้ำสะดวกรวดเร็วมากขึ้น	งานบำบัดน้ำเสียกองช่าง

- ก. ประเด็นการพัฒนาจังหวัดนครราชสีมาที่ ๑ : สร้างเสริมระบบโครงสร้างพื้นฐานเชื่อมโยงต่อโครงข่ายคมนาคมแห่งอนาคต และเพิ่มขีดความสามารถ การค้า การลงทุน และเศรษฐกิจ
- ข. ยุทธศาสตร์การพัฒนาของ อปท. ในเขตจังหวัดนครราชสีมาที่ ๔ : การพัฒนาเมือง
- ค. ยุทธศาสตร์การพัฒนา อปท. ที่ ๔ : ด้านสร้างโอกาสความเสมอภาคและเท่าเทียมกันทางสังคม

➤ แผนงานเคหะและชุมชน

ที่	โครงการ	วัตถุประสงค์	เป้าหมาย (ผลผลิตของ โครงการ)	งบประมาณ					ตัวชี้วัด KPI	ผลที่คาดว่าจะ ได้รับ	หน่วยงานที่ รับผิดชอบ
				๒๕๖๖ (บาท)	๒๕๖๗ (บาท)	๒๕๖๘ (บาท)	๒๕๖๙ (บาท)	๒๕๗๐ (บาท)			
๑๓๖	โครงการวางท่อระบายน้ำคอนกรีตเสริมเหล็ก (คุ่มห้าแยกประปา) หมู่ที่ ๑ บ้านชนงพระเหนือ	เพื่อแก้ไขปัญหา น้ำท่วมขังและการระบายน้ำได้สะดวกรวดเร็ว	วางท่อระบายน้ำคอนกรีตเสริมเหล็กขนาดเส้นผ่านศูนย์กลาง ๐.๐๘ เมตร ยาว ๑๐๘ เมตร พร้อมบ่อพัก	-	๔๐๔,๐๐๐	-	-	-	ร้อยละ ๙๐ ของวางท่อระบายน้ำคอนกรีตเสริมเหล็ก	การระบายน้ำสะดวกรวดเร็วมากขึ้น	งานบำบัดน้ำเสียกองช่าง
๑๓๗	โครงการวางท่อระบายน้ำคอนกรีตเสริมเหล็ก หมู่ที่ ๑ บ้านชนงพระเหนือ (บริเวณบ้านอาจารย์ไพศาล - สามแยกซอยบ้านใหญ่ธรรมชาติ)	เพื่อแก้ไขปัญหา น้ำท่วมขังและการระบายน้ำได้สะดวกรวดเร็ว	วางท่อระบายน้ำคอนกรีตเสริมเหล็กขนาดท่อเส้นผ่านศูนย์กลาง ๐.๐๖ เมตร ระยะ ๔๗๐ เมตร พร้อมบ่อพัก	๑,๔๕๒,๐๐๐	-	-	-	-	ร้อยละ ๙๐ ของวางท่อระบายน้ำคอนกรีตเสริมเหล็ก	การระบายน้ำสะดวกรวดเร็วมากขึ้น	งานบำบัดน้ำเสียกองช่าง

- ก. ประเด็นการพัฒนาจังหวัดนครราชสีมาที่ ๑ : สร้างเสริมระบบโครงสร้างพื้นฐานเชื่อมโยงต่อโครงข่ายคมนาคมแห่งอนาคต และเพิ่มขีดความสามารถ การค้า การลงทุน และเศรษฐกิจ
- ข. ยุทธศาสตร์การพัฒนาของ อปท. ในเขตจังหวัดนครราชสีมาที่ ๔ : การพัฒนาเมือง
- ค. ยุทธศาสตร์การพัฒนา อปท. ที่ ๔ : ด้านสร้างโอกาสความเสมอภาคและเท่าเทียมกันทางสังคม

➤ แผนงานเคหะและชุมชน

ที่	โครงการ	วัตถุประสงค์	เป้าหมาย (ผลผลิตของ โครงการ)	งบประมาณ					ตัวชี้วัด KPI	ผลที่คาดว่าจะ ได้รับ	หน่วยงานที่ รับผิดชอบ
				๒๕๖๖ (บาท)	๒๕๖๗ (บาท)	๒๕๖๘ (บาท)	๒๕๖๙ (บาท)	๒๕๗๐ (บาท)			
๑๓๘	โครงการชุดร่อนน้ำสาธารณะ บริเวณบ้านนางทองมี สีดา ถึง รั้วฟาร์มโชคชัย หมู่ที่ ๑ บ้านชนงพระเหนือ	เพื่อแก้ไขปัญหา น้ำท่วมขังและการระบายน้ำได้ สะดวกรวดเร็ว	ชุดร่อนน้ำสาธารณะ	-	-	-	๕๐๐,๐๐๐	-	ร้อยละ ๙๐ ของการชุดร่อนน้ำสาธารณะ	การระบายน้ำ สะดวกรวดเร็วมากขึ้น	งานบำบัดน้ำเสีย กองช่าง
๑๓๙	โครงการ ก่อสร้างรางระบายน้ำหรือ ท่อน้ำ บริเวณ ภายในหมู่บ้าน หมู่ที่ ๑ บ้านชนงพระเหนือ	เพื่อแก้ไขปัญหา น้ำท่วมขังและการระบายน้ำได้ สะดวกรวดเร็ว	ก่อสร้างรางน้ำ คอนกรีตเสริมเหล็ก	-	๓๐๐,๐๐๐	-	-	-	ร้อยละ ๙๐ ของการ ก่อสร้างรางน้ำคอนกรีตเสริมเหล็ก	การระบายน้ำ สะดวกรวดเร็วมากขึ้น	งานบำบัดน้ำเสีย กองช่าง

- ก. ประเด็นการพัฒนาจังหวัดนครราชสีมาที่ ๑ : สร้างเสริมระบบโครงสร้างพื้นฐานเชื่อมโยงต่อโครงข่ายคมนาคมแห่งอนาคต และเพิ่มขีดความสามารถ การค้า การลงทุน และเศรษฐกิจ
- ข. ยุทธศาสตร์การพัฒนาของ อปท. ในเขตจังหวัดนครราชสีมาที่ ๔ : การพัฒนาเมือง
- ค. ยุทธศาสตร์การพัฒนา อปท. ที่ ๔ : ด้านสร้างโอกาสความเสมอภาคและเท่าเทียมกันทางสังคม

➤ แผนงานเคหะและชุมชน

ที่	โครงการ	วัตถุประสงค์	เป้าหมาย (ผลผลิตของ โครงการ)	งบประมาณ					ตัวชี้วัด KPI	ผลที่คาดว่าจะ ได้รับ	หน่วยงานที่ รับผิดชอบ
				๒๕๖๖ (บาท)	๒๕๖๗ (บาท)	๒๕๖๘ (บาท)	๒๕๖๙ (บาท)	๒๕๗๐ (บาท)			
๑๔๐	โครงการขยายเขตไฟฟ้าแสงสว่างภายในหมู่บ้าน หมู่ที่ ๑ บ้านชนงพระเหนือ (จากห้าแยกประปา ถึงประตูฟาร์มโชคชัย)	เพื่อให้มีแสงสว่างทั่วถึงลดอุบัติเหตุสร้างความปลอดภัยในชีวิตและทรัพย์สินของประชาชน	ขยายเขตไฟฟ้าความยาว ๑,๒๐๐ เมตร พร้อมกิ่งโคมไฟ จำนวน ๒๐ โคม	-	-	๑,๕๐๐,๐๐๐	-	-	ร้อยละ ๘๐ ของการขยายเขตไฟฟ้าแสงสว่าง	ประชาชนได้รับการบริการด้านสาธารณูปโภคที่ดีและเพียงพอ	งานไฟฟ้าและประปา กองช่าง

- ก. ประเด็นการพัฒนาจังหวัดนครราชสีมาที่ ๑ : สร้างเสริมระบบโครงสร้างพื้นฐานเชื่อมโยงต่อโครงข่ายคมนาคมแห่งอนาคต และเพิ่มขีดความสามารถ การค้า การลงทุน และเศรษฐกิจ
- ข. ยุทธศาสตร์การพัฒนาของ อปท. ในเขตจังหวัดนครราชสีมาที่ ๔ : การพัฒนาเมือง
- ค. ยุทธศาสตร์การพัฒนา อปท. ที่ ๔ : ด้านสร้างโอกาสความเสมอภาคและเท่าเทียมกันทางสังคม

➤ แผนงานเคหะและชุมชน

ที่	โครงการ	วัตถุประสงค์	เป้าหมาย (ผลผลิตของ โครงการ)	งบประมาณ					ตัวชี้วัด KPI	ผลที่คาดว่าจะ ได้รับ	หน่วยงานที่ รับผิดชอบ
				๒๕๖๖ (บาท)	๒๕๖๗ (บาท)	๒๕๖๘ (บาท)	๒๕๖๙ (บาท)	๒๕๗๐ (บาท)			
๑๔๑	โครงการอุดหนุน ประปาส่วนภูมิภาค โดยการขยายเขต ท่อเมนประปา หมู่ ที่ ๒ บ้านชนงพระ ใต้ (ซอยติ่มศักดิ์ เชื่อมหน้าบ้านนาง คำ เจริญบุตร)	เพื่อให้ ประชาชนมีน้ำ สำหรับการ อุปโภค บริโภค	อุดหนุนประปาส่วน ภูมิภาคโดยการ ขยายเขตท่อเมน ประปา ระยะทาง ประมาณ ๗๕๐ เมตร	๕๒๕,๐๐๐	-	-	-	-	ร้อยละ ๑๐๐ ของการ อุดหนุน ประปาส่วน ภูมิภาค	ประชาชนมีน้ำ สำหรับการ อุปโภค บริโภค	งานไฟฟ้าและ ประปา กองช่าง
๑๔๒	โครงการอุดหนุน การไฟฟ้าอุดหนุน การไฟฟ้าส่วน ภูมิภาคโดยการ ขยายเขตไฟฟ้าแรง ต่ำ หมู่ที่ ๒ บ้าน ชนงพระใต้ (บริเวณซอยนาย เข้ม)	เพื่อให้ ประชาชนมี ไฟฟ้าใช้อย่าง ทั่วถึง	อุดหนุนการไฟฟ้า ส่วนภูมิภาคโดยการ ขยายเขตไฟฟ้าแรง ต่ำระยะทาง ประมาณ ๕๐๐ เมตร	๒๐๐,๐๐๐	-	-	-	-	ร้อยละ ๑๐๐ ของการ อุดหนุนการ ไฟฟ้าอุดหนุน การไฟฟ้าส่วน ภูมิภาค	ประชาชนมี ไฟฟ้าสำหรับ การอุปโภค	งานไฟฟ้าและ ประปา กองช่าง

- ก. ประเด็นการพัฒนาจังหวัดนครราชสีมาที่ ๑ : สร้างเสริมระบบโครงสร้างพื้นฐานเชื่อมโยงต่อโครงข่ายคมนาคมแห่งอนาคต และเพิ่มขีดความสามารถ การค้า การลงทุน และเศรษฐกิจ
- ข. ยุทธศาสตร์การพัฒนาของ อปท. ในเขตจังหวัดนครราชสีมาที่ ๔ : การพัฒนาเมือง
- ค. ยุทธศาสตร์การพัฒนา อปท. ที่ ๔ : ด้านสร้างโอกาสความเสมอภาคและเท่าเทียมกันทางสังคม

➤ แผนงานเคหะและชุมชน

ที่	โครงการ	วัตถุประสงค์	เป้าหมาย (ผลผลิตของ โครงการ)	งบประมาณ					ตัวชี้วัด KPI	ผลที่คาดว่าจะ ได้รับ	หน่วยงานที่ รับผิดชอบ
				๒๕๖๖ (บาท)	๒๕๖๗ (บาท)	๒๕๖๘ (บาท)	๒๕๖๙ (บาท)	๒๕๗๐ (บาท)			
๑๔๓	โครงการอุดหนุน การไฟฟ้าส่วน ภูมิภาคโดยการ ขยายเขตไฟฟ้าแรง ต่ำ หมู่ที่ ๒ บ้าน ชนงพระใต้ (ซอย สนามกีฬา เชื่อม หมู่ที่ ๑๒ บ้าน ผาสุข)	เพื่อให้ ประชาชนมี ไฟฟ้าใช้อย่าง ทั่วถึง	อุดหนุนการไฟฟ้า ส่วนภูมิภาคโดยการ ขยายเขตไฟฟ้าแรง ต่ำระยะทาง ประมาณ ๓๐๐ เมตร	๑๐๐,๐๐๐	-	-	-	-	ร้อยละ ๑๐๐ ของการ อุดหนุนการ ไฟฟ้า อุดหนุนการ ไฟฟ้าส่วน ภูมิภาค	ประชาชนมี ไฟฟ้าสำหรับ การอุปโภค	งานไฟฟ้าและ ประปา กองช่าง
๑๔๔	โครงการอุดหนุน ประปาส่วนภูมิภาค โดยการขยายเขต ท่อเมนประปา หมู่ ที่ ๒ บ้านชนงพระ ใต้ (ซอยศาลเจ้าพ่อ หมู่ที่ ๑๒ บ้าน ผาสุข)	เพื่อให้ ประชาชนมีน้ำ สำหรับการ อุปโภค บริโภค	อุดหนุนประปาส่วน ภูมิภาคโดยการ ขยายเขตท่อเมน ประปา ระยะทาง ประมาณ ๓๕๐ เมตร	๒๔๕,๐๐๐	-	-	-	-	ร้อยละ ๑๐๐ ของการ อุดหนุน ประปาส่วน ภูมิภาค	ประชาชนมีน้ำ สำหรับการ อุปโภค บริโภค	งานไฟฟ้าและ ประปา กองช่าง

- ก. ประเด็นการพัฒนาจังหวัดนครราชสีมาที่ ๑ : สร้างเสริมระบบโครงสร้างพื้นฐานเชื่อมโยงต่อโครงข่ายคมนาคมแห่งอนาคต และเพิ่มขีดความสามารถ การค้า การลงทุน และเศรษฐกิจ
- ข. ยุทธศาสตร์การพัฒนาของ อปท. ในเขตจังหวัดนครราชสีมาที่ ๔ : การพัฒนาเมือง
- ค. ยุทธศาสตร์การพัฒนา อปท. ที่ ๔ : ด้านสร้างโอกาสความเสมอภาคและเท่าเทียมกันทางสังคม

➤ แผนงานเคหะและชุมชน

ที่	โครงการ	วัตถุประสงค์	เป้าหมาย (ผลผลิตของ โครงการ)	งบประมาณ					ตัวชี้วัด KPI	ผลที่คาดว่าจะ ได้รับ	หน่วยงานที่ รับผิดชอบ
				๒๕๖๖ (บาท)	๒๕๖๗ (บาท)	๒๕๖๘ (บาท)	๒๕๖๙ (บาท)	๒๕๗๐ (บาท)			
๑๔๕	โครงการวางท่อระบายน้ำคอนกรีตเสริมเหล็กพร้อมบ่อพักหมู่ที่ ๒ บ้านชนงพระใต้ (บริเวณสามแยกบ้านนางสาวละม่อมโรงเรียนชนงพระใต้ - บริเวณบ้านนายนเรศ)	เพื่อแก้ไขปัญหา น้ำท่วมขังและการระบายน้ำได้สะดวก รวดเร็ว	วางท่อระบายน้ำคอนกรีตเสริมเหล็กขนาดเส้นผ่านศูนย์กลาง ๐.๖๐ เมตร ยาว ๔๖๒ เมตร	-	-	-	๑,๑๖๕,๐๐๐	-	ร้อยละ ๙๐ ของการวางท่อระบายน้ำคอนกรีตเสริมเหล็กพร้อมบ่อพัก	การระบายน้ำสะดวก รวดเร็วมากขึ้น	งานบำบัดน้ำเสีย กองช่าง

- ก. ประเด็นการพัฒนาจังหวัดนครราชสีมาที่ ๑ : สร้างเสริมระบบโครงสร้างพื้นฐานเชื่อมโยงต่อโครงข่ายคมนาคมแห่งอนาคต และเพิ่มขีดความสามารถ การค้า การลงทุน และเศรษฐกิจ
- ข. ยุทธศาสตร์การพัฒนาของ อปท. ในเขตจังหวัดนครราชสีมาที่ ๔ : การพัฒนาเมือง
- ค. ยุทธศาสตร์การพัฒนา อปท. ที่ ๔ : ด้านสร้างโอกาสความเสมอภาคและเท่าเทียมกันทางสังคม

➤ แผนงานเคหะและชุมชน

ที่	โครงการ	วัตถุประสงค์	เป้าหมาย (ผลผลิตของ โครงการ)	งบประมาณ					ตัวชี้วัด KPI	ผลที่คาดว่าจะ ได้รับ	หน่วยงานที่ รับผิดชอบ
				๒๕๖๖ (บาท)	๒๕๖๗ (บาท)	๒๕๖๘ (บาท)	๒๕๖๙ (บาท)	๒๕๗๐ (บาท)			
๑๔๖	โครงการขุดลอก ลำราง สาธารณประโยชน์ หมู่ที่ ๓ บ้านบุ กระแสด (บริเวณ ลำรางสาธารณะ)	เพื่อให้ลำราง สาธารณะ สามารถระบาย น้ำได้ตามปกติ	ขุดลอกลำราง สาธารณะประโยชน์ ระยะทาง ๔๖๒ เมตร พร้อมวาง บล็อกคอนกรีต วางท่อระบายน้ำ พร้อมบ่อพัก	๘๐๐,๐๐๐	-	-	-	-	ร้อยละ ๙๐ ของ การขุดลอกลำราง สาธารณประโยชน์	ลำราง สาธารณะ สามารถระบาย น้ำได้ตามปกติ	งานบำบัดน้ำเสีย กองช่าง

- ก. ประเด็นการพัฒนาจังหวัดนครราชสีมาที่ ๑ : สร้างเสริมระบบโครงสร้างพื้นฐานเชื่อมโยงต่อโครงข่ายคมนาคมแห่งอนาคต และเพิ่มขีดความสามารถ การค้า การลงทุน และเศรษฐกิจ
- ข. ยุทธศาสตร์การพัฒนาของ อปท. ในเขตจังหวัดนครราชสีมาที่ ๔ : การพัฒนาเมือง
- ค. ยุทธศาสตร์การพัฒนา อปท. ที่ ๔ : ด้านสร้างโอกาสความเสมอภาคและเท่าเทียมกันทางสังคม

➤ แผนงานเคหะและชุมชน

ที่	โครงการ	วัตถุประสงค์	เป้าหมาย (ผลผลิตของ โครงการ)	งบประมาณ					ตัวชี้วัด KPI	ผลที่คาดว่าจะ ได้รับ	หน่วยงานที่ รับผิดชอบ
				๒๕๖๖ (บาท)	๒๕๖๗ (บาท)	๒๕๖๘ (บาท)	๒๕๖๙ (บาท)	๒๕๗๐ (บาท)			
๑๔๗	โครงการวางท่อระบายน้ำคอนกรีตเสริมเหล็ก หมู่ที่ ๕ บ้านชนงพระกลาง (บริเวณสามแยกบ้านชนงพระกลาง – สะพานคลองไผ่)	เพื่อแก้ไขปัญหา น้ำท่วมขังและการระบายน้ำได้สะดวก รวดเร็ว	วางท่อระบายน้ำคอนกรีตเสริมเหล็ก ขนาดเส้นผ่านศูนย์กลาง ๐.๖๐ เมตร ระยะทาง ๕๐๐ เมตร พร้อมบ่อพัก	-	๑,๕๕๐,๐๐๐	-	-	-	ร้อยละ ๘๐ ของการวางท่อระบายน้ำพร้อมบ่อพัก	การระบายน้ำ สะดวก รวดเร็ว มากขึ้น	งานบำบัดน้ำเสีย กองช่าง
๑๔๘	โครงการวางท่อระบายน้ำพร้อมบ่อพัก บริเวณสามแยกบ้านนางอัมพร ถึง คลองไผ่ หมู่ที่ ๕ บ้านชนงพระกลาง	เพื่อแก้ไขปัญหา น้ำท่วมขังและการระบายน้ำได้สะดวก รวดเร็ว	ท่อระบายน้ำ ขนาดเส้นผ่านศูนย์กลาง ๐.๖๐ เมตร ยาว ๕๐๐ เมตร พร้อมบ่อพัก	-	-	-	-	๗๕๐,๐๐๐	ร้อยละ ๘๐ ของการวางท่อระบายน้ำพร้อมบ่อพัก	การระบายน้ำ สะดวก รวดเร็ว มากขึ้น	งานบำบัดน้ำเสีย กองช่าง

- ก. ประเด็นการพัฒนาจังหวัดนครราชสีมาที่ ๑ : สร้างเสริมระบบโครงสร้างพื้นฐานเชื่อมโยงต่อโครงข่ายคมนาคมแห่งอนาคต และเพิ่มขีดความสามารถ การค้า การลงทุน และเศรษฐกิจ
- ข. ยุทธศาสตร์การพัฒนาของ อปท. ในเขตจังหวัดนครราชสีมาที่ ๔ : การพัฒนาเมือง
- ค. ยุทธศาสตร์การพัฒนา อปท. ที่ ๔ : ด้านสร้างโอกาสความเสมอภาคและเท่าเทียมกันทางสังคม

➤ แผนงานเคหะและชุมชน

ที่	โครงการ	วัตถุประสงค์	เป้าหมาย (ผลผลิตของ โครงการ)	งบประมาณ					ตัวชี้วัด KPI	ผลที่คาดว่าจะ ได้รับ	หน่วยงานที่ รับผิดชอบ
				๒๕๖๖ (บาท)	๒๕๖๗ (บาท)	๒๕๖๘ (บาท)	๒๕๖๙ (บาท)	๒๕๗๐ (บาท)			
๑๔๙	โครงการวางท่อระบายน้ำคอนกรีตเสริมเหล็ก หมู่ที่ ๕ บ้านชนงพระกลาง (ซอยสุจิปุรี)	เพื่อแก้ไขปัญหา น้ำท่วมขังและการระบายน้ำได้สะดวก รวดเร็ว	วางท่อระบายน้ำคอนกรีตเสริมเหล็กขนาดเส้นผ่านศูนย์กลาง ๐.๔๐ เมตร ยาว ๕๐ เมตร พร้อมบ่อพักน้ำ	๑๔๐,๐๐๐	-	-	-	-	ร้อยละ ๙๐ ของการวางท่อระบายน้ำพร้อมบ่อพัก	การระบายน้ำสะดวก รวดเร็วมากขึ้น	งานบำบัดน้ำเสีย กองช่าง
๑๕๐	โครงการเปลี่ยนหม้อแปลงไฟฟ้า หมู่ที่ ๕ บ้านชนงพระกลาง (คุ้มหนองครก - คุ้มฟาร์มโชคชัย)	เพื่อให้ประชาชนมีไฟฟ้าใช้ได้อย่างทั่วถึง	อุดหนุนการไฟฟ้าส่วนภูมิภาคเปลี่ยนหม้อแปลงไฟฟ้า	-	-	-	๕๐๐,๐๐๐	-	ร้อยละ ๑๐๐ ของการอุดหนุนการไฟฟ้าส่วนภูมิภาค	ประชาชนมีไฟฟ้าสำหรับการอุปโภค	งานไฟฟ้าและประปา กองช่าง

- ก. ประเด็นการพัฒนาจังหวัดนครราชสีมาที่ ๑ : สร้างเสริมระบบโครงสร้างพื้นฐานเชื่อมโยงต่อโครงข่ายคมนาคมแห่งอนาคต และเพิ่มขีดความสามารถ การค้า การลงทุน และเศรษฐกิจ
- ข. ยุทธศาสตร์การพัฒนาของ อปท. ในเขตจังหวัดนครราชสีมาที่ ๔ : การพัฒนาเมือง
- ค. ยุทธศาสตร์การพัฒนา อปท. ที่ ๔ : ด้านสร้างโอกาสความเสมอภาคและเท่าเทียมกันทางสังคม

➤ แผนงานเคหะและชุมชน

ที่	โครงการ	วัตถุประสงค์	เป้าหมาย (ผลผลิตของ โครงการ)	งบประมาณ					ตัวชี้วัด KPI	ผลที่คาดว่าจะ ได้รับ	หน่วยงานที่ รับผิดชอบ
				๒๕๖๖ (บาท)	๒๕๖๗ (บาท)	๒๕๖๘ (บาท)	๒๕๖๙ (บาท)	๒๕๗๐ (บาท)			
๑๕๑	โครงการติดตั้ง เคเบิลทีวี สาธารณะพร้อม หม้อแปลงไฟฟ้า และอุปกรณ์	เพื่อให้ ประชาชนมี ไฟฟ้าใช้ได้ อย่างทั่วถึง	บริเวณหมู่ที่ ๕ บ้านชนงพระกลาง และหมู่ที่ ๙ บ้าน เขาจันทน์หอม		๕,๐๐๐,๐๐๐				ร้อยละ ๙๐ ของ การติดตั้งเคเบิล ทีวีสาธารณะ พร้อมหม้อแปลง ไฟฟ้าและ อุปกรณ์	ประชาชนมี ไฟฟ้าใช้ได้ อย่างทั่วถึง	งานไฟฟ้าและ ประปา กองช่าง
๑๕๒	โครงการก่อสร้าง สนามกีฬาและ นันทนาการ หมู่ ที่ ๗ บ้านประดู่ บาก	เพื่อให้มี สถานที่สำหรับ การออกกำลังกาย ใช้เวลาว่าง ให้เกิด ประโยชน์	ก่อสร้างสนามกีฬา สนามฟุตบอล และ สถานที่ออกกำลังกาย	-	-	๕๐๐,๐๐๐	-	-	ร้อยละ ๘๐ ของ การก่อสร้าง สนามกีฬา สนาม ฟุตบอล และ สถานที่ออก กำลังกาย	ประชาชนมี สถานที่สำหรับ การออกกำลังกาย เพิ่มมากขึ้น	งาน สวนสาธารณะ กองช่าง

- ก. ประเด็นการพัฒนาจังหวัดนครราชสีมาที่ ๑ : สร้างเสริมระบบโครงสร้างพื้นฐานเชื่อมโยงต่อโครงข่ายคมนาคมแห่งอนาคต และเพิ่มขีดความสามารถ การค้า การลงทุน และเศรษฐกิจ
- ข. ยุทธศาสตร์การพัฒนาของ อปท. ในเขตจังหวัดนครราชสีมาที่ ๔ : การพัฒนาเมือง
- ค. ยุทธศาสตร์การพัฒนา อปท. ที่ ๔ : ด้านสร้างโอกาสความเสมอภาคและเท่าเทียมกันทางสังคม

➤ แผนงานเคหะและชุมชน

ที่	โครงการ	วัตถุประสงค์	เป้าหมาย (ผลผลิตของ โครงการ)	งบประมาณ					ตัวชี้วัด KPI	ผลที่คาดว่าจะ ได้รับ	หน่วยงานที่ รับผิดชอบ
				๒๕๖๖ (บาท)	๒๕๖๗ (บาท)	๒๕๖๘ (บาท)	๒๕๖๙ (บาท)	๒๕๗๐ (บาท)			
๑๕๓	โครงการวางท่อระบายน้ำพร้อมบ่อพักภายในหมู่บ้าน หมู่ที่ ๗ บ้านประดู่บาก	เพื่อแก้ไขปัญหา น้ำท่วมขังและการระบายน้ำได้สะดวก รวดเร็ว	ท่อระบายน้ำ ขนาดเส้นผ่าศูนย์กลาง ๐.๔๐ เมตร ยาว ๖๓๕ เมตรพร้อมบ่อพัก	-	-	-	-	๘๐๐,๐๐๐	ร้อยละ ๙๐ ของการวางท่อระบายน้ำพร้อมบ่อพัก	การระบายน้ำ สะดวก รวดเร็วมากขึ้น	งานบำบัดน้ำเสีย กองช่าง
๑๕๔	โครงการวางท่อระบายน้ำคอนกรีตเสริมเหล็ก หมู่ที่ ๗ บ้านประดู่บาก (วัดเกิดแก้วนิมิต - แม่ฟ้าการ์เด็น)	เพื่อแก้ไขปัญหา น้ำท่วมขังและการระบายน้ำได้สะดวก รวดเร็ว	วางท่อระบายน้ำคอนกรีตเสริมเหล็ก ขนาดเส้นผ่านศูนย์กลาง ๐.๖๐ เมตร ระยะทาง ๓๑๓ เมตร พร้อมบ่อพัก จำนวน ๑๘ บ่อ	-	-	-	-	๗๘๖,๐๐๐	ร้อยละ ๙๐ ของการวางท่อระบายน้ำคอนกรีตเสริมเหล็ก	การระบายน้ำ สะดวก รวดเร็วมากขึ้น	งานบำบัดน้ำเสีย กองช่าง

- ก. ประเด็นการพัฒนาจังหวัดนครราชสีมาที่ ๑ : สร้างเสริมระบบโครงสร้างพื้นฐานเชื่อมโยงต่อโครงข่ายคมนาคมแห่งอนาคต และเพิ่มขีดความสามารถ การค้า การลงทุน และเศรษฐกิจ
- ข. ยุทธศาสตร์การพัฒนาของ อปท. ในเขตจังหวัดนครราชสีมาที่ ๔ : การพัฒนาเมือง
- ค. ยุทธศาสตร์การพัฒนา อปท. ที่ ๔ : ด้านสร้างโอกาสความเสมอภาคและเท่าเทียมกันทางสังคม

➤ แผนงานเคหะและชุมชน

ที่	โครงการ	วัตถุประสงค์	เป้าหมาย (ผลผลิตของ โครงการ)	งบประมาณ					ตัวชี้วัด KPI	ผลที่คาดว่าจะ ได้รับ	หน่วยงานที่ รับผิดชอบ
				๒๕๖๖ (บาท)	๒๕๖๗ (บาท)	๒๕๖๘ (บาท)	๒๕๖๙ (บาท)	๒๕๗๐ (บาท)			
๑๕๕	โครงการอุดหนุน ขยายเขตเสา ไฟฟ้าแรงต่ำ พร้อมติดตั้งระบบ ประปาและถัง แชมเปญ บริเวณ ซอยบ้านผู้ช่วย สงบ หมู่ที่ ๗ บ้านประดู่บาก	เพื่อให้ ประชาชนมี ไฟฟ้าใช้อย่าง ทั่วถึง	ขยายเขตไฟฟ้าแรง ต่ำและระบบประปา	-	-	๕๐,๐๐๐	-	-	ร้อยละ ๙๐ ของการ อุดหนุนการ ไฟฟ้าส่วน ภูมิภาค	ประชาชนมี ไฟฟ้าใช้อย่าง ทั่วถึง	งานไฟฟ้าและ ประปา กองช่าง
๑๕๖	โครงการอุดหนุน ขยายเขตไฟฟ้า แรงต่ำ หมู่ที่ ๘ บ้านหนองตะกู (บริเวณซอยข้าง วัดหนองตะกู)	เพื่อให้ ประชาชนมี ไฟฟ้าส่องสว่าง ที่เพียงพอ	ขยายเขตไฟฟ้าแรง ต่ำ	-	-	๓๐๐,๐๐๐	-	-	ร้อยละ ๑๐๐ ของการ อุดหนุนการ ไฟฟ้าส่วน ภูมิภาค	ประชาชนมี ไฟฟ้าส่องสว่าง ที่เพียงพอ	งานไฟฟ้าและ ประปา กองช่าง

- ก. ประเด็นการพัฒนาจังหวัดนครราชสีมาที่ ๑ : สร้างเสริมระบบโครงสร้างพื้นฐานเชื่อมโยงต่อโครงข่ายคมนาคมแห่งอนาคต และเพิ่มขีดความสามารถ การค้า การลงทุน และเศรษฐกิจ
- ข. ยุทธศาสตร์การพัฒนาของ อปท. ในเขตจังหวัดนครราชสีมาที่ ๔ : การพัฒนาเมือง
- ค. ยุทธศาสตร์การพัฒนา อปท. ที่ ๔ : ด้านสร้างโอกาสความเสมอภาคและเท่าเทียมกันทางสังคม

➤ แผนงานเคหะและชุมชน

ที่	โครงการ	วัตถุประสงค์	เป้าหมาย (ผลผลิตของ โครงการ)	งบประมาณ					ตัวชี้วัด KPI	ผลที่คาดว่าจะ ได้รับ	หน่วยงานที่ รับผิดชอบ
				๒๕๖๖ (บาท)	๒๕๖๗ (บาท)	๒๕๖๘ (บาท)	๒๕๖๙ (บาท)	๒๕๗๐ (บาท)			
๑๕๗	โครงการวางท่อระบายน้ำ หมู่ที่ ๘ บ้านหนองตะกูด (บ้านนางเปี้ย พรหมเจดีย์ ถึง สะพาน)	เพื่อแก้ไขปัญหาน้ำท่วมขังและการระบายน้ำได้สะดวกรวดเร็ว	วางท่อระบายน้ำ หมู่ที่ ๘ บ้านหนองตะกูด	๕๐๐,๐๐๐	-	-	-	-	ร้อยละ ๘๐ ของการวางท่อระบายน้ำ	การระบายน้ำสะดวกรวดเร็วมากขึ้น	งานบำบัดน้ำเสีย กองช่าง
๑๕๘	โครงการก่อสร้างรางวี บริเวณคุ่มเนินเขาถึงสะพาน หมู่ที่ ๘ บ้านหนองตะกูด	เพื่อแก้ไขปัญหาน้ำท่วมขังและการระบายน้ำได้สะดวกรวดเร็ว	รางวีระยะทาง ๑,๕๐๐ เมตร	-	-	-	-	๕๐๐,๐๐๐	ร้อยละ ๙๐ ของการก่อสร้างรางวี	การระบายน้ำสะดวกรวดเร็วมากขึ้น	งานบำบัดน้ำเสีย กองช่าง

- ก. ประเด็นการพัฒนาจังหวัดนครราชสีมาที่ ๑ : สร้างเสริมระบบโครงสร้างพื้นฐานเชื่อมโยงต่อโครงข่ายคมนาคมแห่งอนาคต และเพิ่มขีดความสามารถ การค้า การลงทุน และเศรษฐกิจ
- ข. ยุทธศาสตร์การพัฒนาของ อปท. ในเขตจังหวัดนครราชสีมาที่ ๔ : การพัฒนาเมือง
- ค. ยุทธศาสตร์การพัฒนา อปท. ที่ ๔ : ด้านสร้างโอกาสความเสมอภาคและเท่าเทียมกันทางสังคม

➤ แผนงานเคหะและชุมชน

ที่	โครงการ	วัตถุประสงค์	เป้าหมาย (ผลผลิตของ โครงการ)	งบประมาณ					ตัวชี้วัด KPI	ผลที่คาดว่าจะ ได้รับ	หน่วยงานที่ รับผิดชอบ
				๒๕๖๖ (บาท)	๒๕๖๗ (บาท)	๒๕๖๘ (บาท)	๒๕๖๙ (บาท)	๒๕๗๐ (บาท)			
๑๕๙	โครงการวางท่อระบายน้ำ หมู่ที่ ๘ บ้านหนองตะกู่ (คุ่มบ้านบนหน้าบ้านนางน้อย กัลป์ยานรุง)	เพื่อแก้ไขปัญหาน้ำท่วมขังและการระบายน้ำได้สะดวกรวดเร็ว	วางท่อระบายน้ำยาว ๓๐๐ เมตร	-	๕๐๐,๐๐๐	-	-	-	ร้อยละ ๘๐ ของการวางท่อระบายน้ำ	การระบายน้ำสะดวกรวดเร็วมากขึ้น	งานบำบัดน้ำเสีย กองช่าง
๑๖๐	โครงการวางท่อระบายน้ำ หมู่ที่ ๘ บ้านหนองตะกู่ (บ้านนายกวิน ถึง สะพาน)	เพื่อแก้ไขปัญหาน้ำท่วมขังและการระบายน้ำได้สะดวกรวดเร็ว	วางท่อระบายน้ำยาว ๕๐๐ เมตร	-	-	-	๑,๙๕๐,๐๐๐	-	ร้อยละ ๘๐ ของการวางท่อระบายน้ำ	การระบายน้ำสะดวกรวดเร็วมากขึ้น	งานบำบัดน้ำเสีย กองช่าง

- ก. ประเด็นการพัฒนาจังหวัดนครราชสีมาที่ ๑ : สร้างเสริมระบบโครงสร้างพื้นฐานเชื่อมโยงต่อโครงข่ายคมนาคมแห่งอนาคต และเพิ่มขีดความสามารถ การค้า การลงทุน และเศรษฐกิจ
- ข. ยุทธศาสตร์การพัฒนาของ อปท. ในเขตจังหวัดนครราชสีมาที่ ๔ : การพัฒนาเมือง
- ค. ยุทธศาสตร์การพัฒนา อปท. ที่ ๔ : ด้านสร้างโอกาสความเสมอภาคและเท่าเทียมกันทางสังคม

➤ แผนงานเคหะและชุมชน

ที่	โครงการ	วัตถุประสงค์	เป้าหมาย (ผลผลิตของ โครงการ)	งบประมาณ					ตัวชี้วัด KPI	ผลที่คาดว่าจะ ได้รับ	หน่วยงานที่ รับผิดชอบ
				๒๕๖๖ (บาท)	๒๕๖๗ (บาท)	๒๕๖๘ (บาท)	๒๕๖๙ (บาท)	๒๕๗๐ (บาท)			
๑๖๑	โครงการอุดหนุน การไฟฟ้าส่วน ภูมิภาคโดยการ ขยายเสาไฟฟ้าแรง ต่ำ หมู่ที่ ๙ บ้าน เขาจันทน์หอม (ซอยจุฬารัตน์)	เพื่อให้ ประชาชนมี ไฟฟ้าส่องสว่าง ที่เพียงพอ	ขยายเสาไฟฟ้า แรงต่ำ ติดตั้งเสา ไฟฟ้าแรงต่ำ จำนวน ๕ ต้น	-	๑๐๐,๐๐๐	-	-	-	ร้อยละ ๑๐๐ ของการ อุดหนุนการ ไฟฟ้าส่วน ภูมิภาค	ประชาชนมี ไฟฟ้าส่องสว่าง ที่เพียงพอ	งานไฟฟ้าและ ประปา กองช่าง

- ก. ประเด็นการพัฒนาจังหวัดนครราชสีมาที่ ๑ : สร้างเสริมระบบโครงสร้างพื้นฐานเชื่อมโยงต่อโครงข่ายคมนาคมแห่งอนาคต และเพิ่มขีดความสามารถ การค้า การลงทุน และเศรษฐกิจ
- ข. ยุทธศาสตร์การพัฒนาของ อปท. ในเขตจังหวัดนครราชสีมาที่ ๔ : การพัฒนาเมือง
- ค. ยุทธศาสตร์การพัฒนา อปท. ที่ ๔ : ด้านสร้างโอกาสความเสมอภาคและเท่าเทียมกันทางสังคม

➤ แผนงานเคหะและชุมชน

ที่	โครงการ	วัตถุประสงค์	เป้าหมาย (ผลผลิตของ โครงการ)	งบประมาณ					ตัวชี้วัด KPI	ผลที่คาดว่าจะ ได้รับ	หน่วยงานที่ รับผิดชอบ
				๒๕๖๖ (บาท)	๒๕๖๗ (บาท)	๒๕๖๘ (บาท)	๒๕๖๙ (บาท)	๒๕๗๐ (บาท)			
๑๖๒	โครงการวางรางวี บริเวณคุ้มบ่อโยก หมู่ที่ ๑๐ บ้าน ตะเคียนทอง	เพื่อแก้ไขปัญหา น้ำท่วมขังและ การระบายน้ำ ได้สะดวก รวดเร็ว	รางน้ำรูปตัววี ยาว ๑,๕๐๐ เมตร	-	-	-	-	๓๕๐,๐๐๐	ร้อยละ ๙๐ ของการวาง รางวี	การระบายน้ำ สะดวกรวดเร็ว มากขึ้น	งานบำบัดน้ำเสีย กองช่าง
๑๖๓	โครงการวางท่อ ระบายน้ำ บริเวณ คุ้มหนองหิน หมู่ที่ ๑๐ บ้าน ตะเคียนทอง	เพื่อแก้ไขปัญหา น้ำท่วมขังและ การระบายน้ำ ได้สะดวก รวดเร็ว	ท่อระบายน้ำ	๒๕,๐๐๐	-	-	-	-	ร้อยละ ๙๐ ของการวาง ท่อระบายน้ำ	สามารถแก้ไข ปัญหาน้ำท่วม ขังและการ ระบายน้ำได้ สะดวกรวดเร็ว	งานบำบัดน้ำเสีย กองช่าง
๑๖๔	โครงการวางรางวี บริเวณคุ้มบ่อโยก หมู่ที่ ๑๐ บ้าน ตะเคียนทอง	เพื่อแก้ไขปัญหา น้ำท่วมขังและ การระบายน้ำ ได้สะดวก รวดเร็ว	รางวียาว ๑,๐๐๐ เมตร	-	๓๐๐,๐๐๐	-	-	-	ร้อยละ ๙๐ ของการวาง รางวี	สามารถแก้ไข ปัญหาน้ำท่วม ขังและการ ระบายน้ำได้ สะดวกรวดเร็ว	งานบำบัดน้ำเสีย กองช่าง

- ก. ประเด็นการพัฒนาจังหวัดนครราชสีมาที่ ๑ : สร้างเสริมระบบโครงสร้างพื้นฐานเชื่อมโยงต่อโครงข่ายคมนาคมแห่งอนาคต และเพิ่มขีดความสามารถ การค้า การลงทุน และเศรษฐกิจ
- ข. ยุทธศาสตร์การพัฒนาของ อปท. ในเขตจังหวัดนครราชสีมาที่ ๔ : การพัฒนาเมือง
- ค. ยุทธศาสตร์การพัฒนา อปท. ที่ ๔ : ด้านสร้างโอกาสความเสมอภาคและเท่าเทียมกันทางสังคม

➤ แผนงานเคหะและชุมชน

ที่	โครงการ	วัตถุประสงค์	เป้าหมาย (ผลผลิตของ โครงการ)	งบประมาณ					ตัวชี้วัด KPI	ผลที่คาดว่าจะ ได้รับ	หน่วยงานที่ รับผิดชอบ
				๒๕๖๖ (บาท)	๒๕๖๗ (บาท)	๒๕๖๘ (บาท)	๒๕๖๙ (บาท)	๒๕๗๐ (บาท)			
๑๖๕	โครงการวางท่อระบายน้ำพร้อมบ่อพักบริเวณคุ้มบ่อโยก ถึง สี่แยกถนนกองวัดซิน หมู่ที่ ๑๐ บ้านตะเคียนทอง	เพื่อแก้ไขปัญหา น้ำท่วมขังและการระบายน้ำได้สะดวก รวดเร็ว	วางท่อระบายน้ำพร้อมบ่อพัก ยาว ๖๐๐ เมตร	-	-	๙๐๐,๐๐๐	-	-	ร้อยละ ๙๐ ของการวางท่อระบายน้ำพร้อมบ่อพัก	สามารถแก้ไขปัญหาน้ำท่วมขังและการระบายน้ำได้สะดวก รวดเร็ว	งานบำบัดน้ำเสีย กองช่าง
๑๖๖	โครงการก่อสร้างรางระบายน้ำคอนกรีตเสริมเหล็ก (รูปตัวยู) ยาว ๑๐๐ เมตร หมู่ที่ ๑๐ บ้านตะเคียนทอง (บริเวณหนองหิน แยกประทุน)	เพื่อแก้ไขปัญหา น้ำท่วมขังและการระบายน้ำได้สะดวก รวดเร็ว	ก่อสร้างรางระบายน้ำคอนกรีตเสริมเหล็ก (รูปตัวยู) ยาว ๑๐๐ เมตร พร้อมวางท่อระบายน้ำขนาดเส้นผ่านศูนย์กลาง ๐.๖๐ เมตร จำนวน ๘ ท่อน พร้อมบ่อพักน้ำ จำนวน ๒ บ่อ	๓๙๒,๓๐๐	-	-	-	-	ร้อยละ ๙๐ ของการวางท่อระบายน้ำคอนกรีตเสริมเหล็ก	การระบายน้ำ สะดวก รวดเร็ว มากขึ้น	งานบำบัดน้ำเสีย กองช่าง

- ก. ประเด็นการพัฒนาจังหวัดนครราชสีมาที่ ๑ : สร้างเสริมระบบโครงสร้างพื้นฐานเชื่อมโยงต่อโครงข่ายคมนาคมแห่งอนาคต และเพิ่มขีดความสามารถ การค้า การลงทุน และเศรษฐกิจ
- ข. ยุทธศาสตร์การพัฒนาของ อปท. ในเขตจังหวัดนครราชสีมาที่ ๔ : การพัฒนาเมือง
- ค. ยุทธศาสตร์การพัฒนา อปท. ที่ ๔ : ด้านสร้างโอกาสความเสมอภาคและเท่าเทียมกันทางสังคม

➤ แผนงานเคหะและชุมชน

ที่	โครงการ	วัตถุประสงค์	เป้าหมาย (ผลผลิตของ โครงการ)	งบประมาณ					ตัวชี้วัด KPI	ผลที่คาดว่าจะ ได้รับ	หน่วยงานที่ รับผิดชอบ
				๒๕๖๖ (บาท)	๒๕๖๗ (บาท)	๒๕๖๘ (บาท)	๒๕๖๙ (บาท)	๒๕๗๐ (บาท)			
๑๖๗	โครงการวางท่อระบายน้ำ หมู่ที่ ๑๑ บ้านโพนันชำ (ซอยสไบทอง)	เพื่อแก้ไขปัญหาน้ำท่วมขังและการระบายน้ำได้สะดวกรวดเร็ว	วางท่อระบายน้ำขนาดเส้นผ่านศูนย์กลาง ๐.๖๐ เมตร ยาว ๑๐๐ เมตร ระยะทางยาวประมาณ ๑,๘๐๐ เมตร	-	๗,๕๐๐,๐๐๐	-	-	-	ร้อยละ ๘๐ ของการวางท่อระบายน้ำ	การระบายน้ำสะดวกรวดเร็วมากขึ้น	งานบำบัดน้ำเสีย กองช่าง
๑๖๘	โครงการวางท่อระบายน้ำ พร้อมบ่อพักน้ำ หมู่ ๑๑ บ้านโพนันชำ ซอยสไบทอง ถึง ครกใหญ่	เพื่อแก้ไขปัญหาน้ำท่วมขังและการระบายน้ำได้สะดวกรวดเร็ว	ท่อขนาด ๐.๖๐*๑.๐๐ เมตร ระยะทาง ๓๐๐ เมตร	-	-	-	๕๐๐,๐๐๐	-	ร้อยละ ๙๐ วางท่อระบายน้ำพร้อมบ่อพักน้ำ	การระบายน้ำสะดวกรวดเร็วมากขึ้น	งานบำบัดน้ำเสีย กองช่าง

- ก. ประเด็นการพัฒนาจังหวัดนครราชสีมาที่ ๑ : สร้างเสริมระบบโครงสร้างพื้นฐานเชื่อมโยงต่อโครงข่ายคมนาคมแห่งอนาคต และเพิ่มขีดความสามารถ การค้า การลงทุน และเศรษฐกิจ
- ข. ยุทธศาสตร์การพัฒนาของ อปท. ในเขตจังหวัดนครราชสีมาที่ ๔ : การพัฒนาเมือง
- ค. ยุทธศาสตร์การพัฒนา อปท. ที่ ๔ : ด้านสร้างโอกาสความเสมอภาคและเท่าเทียมกันทางสังคม

➤ แผนงานเคหะและชุมชน

ที่	โครงการ	วัตถุประสงค์	เป้าหมาย (ผลผลิตของ โครงการ)	งบประมาณ					ตัวชี้วัด KPI	ผลที่คาดว่าจะ ได้รับ	หน่วยงานที่ รับผิดชอบ
				๒๕๖๖ (บาท)	๒๕๖๗ (บาท)	๒๕๖๘ (บาท)	๒๕๖๙ (บาท)	๒๕๗๐ (บาท)			
๑๖๙	โครงการวางท่อระบายน้ำพร้อมบ่อพักหน้าศาลาประชาคม ถึงทางเข้าหมู่บ้าน หมู่ที่ ๑๑ บ้านโพนินชำ	เพื่อแก้ไขปัญหาน้ำท่วมขังและการระบายน้ำได้สะดวกรวดเร็ว	วางท่อระบายน้ำพร้อมบ่อพัก ท่อขนาดเส้นผ่านศูนย์กลาง ๐.๖๐ เมตร ยาว ๑๐๐ เมตร ระยะทางยาวประมาณ ๑,๘๐๐ เมตร	-	๗,๕๐๐,๐๐๐	-	-	-	ร้อยละ ๘๐ ของการวางท่อระบายน้ำ	การระบายน้ำสะดวกรวดเร็วมากขึ้น	งานบำบัดน้ำเสีย กองช่าง

- ก. ประเด็นการพัฒนาจังหวัดนครราชสีมาที่ ๑ : สร้างเสริมระบบโครงสร้างพื้นฐานเชื่อมโยงต่อโครงข่ายคมนาคมแห่งอนาคต และเพิ่มขีดความสามารถ การค้า การลงทุน และเศรษฐกิจ
- ข. ยุทธศาสตร์การพัฒนาของ อปท. ในเขตจังหวัดนครราชสีมาที่ ๔ : การพัฒนาเมือง
- ค. ยุทธศาสตร์การพัฒนา อปท. ที่ ๔ : ด้านสร้างโอกาสความเสมอภาคและเท่าเทียมกันทางสังคม

➤ แผนงานเคหะและชุมชน

ที่	โครงการ	วัตถุประสงค์	เป้าหมาย (ผลผลิตของ โครงการ)	งบประมาณ					ตัวชี้วัด KPI	ผลที่คาดว่าจะ ได้รับ	หน่วยงานที่ รับผิดชอบ
				๒๕๖๖ (บาท)	๒๕๖๗ (บาท)	๒๕๖๘ (บาท)	๒๕๖๙ (บาท)	๒๕๗๐ (บาท)			
๑๗๐	โครงการวางท่อระบายน้ำคอนกรีตเสริมเหล็ก หมู่ที่ ๑๒ บ้านผาสุข (บริเวณบ้านนายวรรณ-สามแยกโรงเรียนขงพระไต่)	เพื่อแก้ไขปัญหาน้ำท่วมขังและการระบายน้ำได้สะดวกรวดเร็ว	วางท่อระบายน้ำคอนกรีตเสริมเหล็ก ขนาดเส้นผ่านศูนย์กลาง ๑.๐๐ เมตร ยาว ๔๐๗ เมตร พร้อมบ่อพักน้ำ รายละเอียดรูปแบบและรายการขององค์การบริหารส่วนตำบลขงพระ	-	-	๒,๓๐๕,๐๐๐	-	-	ร้อยละ ๙๐ ของการวางท่อระบายน้ำคอนกรีตเสริมเหล็ก	การระบายน้ำสะดวกรวดเร็วมากขึ้น	งานบำบัดน้ำเสียกองช่าง
๑๗๑	โครงการวางท่อระบายน้ำคอนกรีตเสริมเหล็ก หมู่ที่ ๑๒ บ้านผาสุข บริเวณ หน้าบ้านนายเทียม	เพื่อแก้ไขปัญหาน้ำท่วมขังและการระบายน้ำได้สะดวกรวดเร็ว	วางท่อระบายน้ำคอนกรีตเสริมเหล็ก ขนาดเส้นผ่านศูนย์กลาง ๐.๖๐ เมตร	-	-	๕๐๐,๐๐๐	-	-	ร้อยละ ๙๐ ของการวางท่อระบายน้ำคอนกรีตเสริมเหล็ก	การระบายน้ำสะดวกรวดเร็วมากขึ้น	งานบำบัดน้ำเสียกองช่าง

- ก. ประเด็นการพัฒนาจังหวัดนครราชสีมาที่ ๑ : สร้างเสริมระบบโครงสร้างพื้นฐานเชื่อมโยงต่อโครงข่ายคมนาคมแห่งอนาคต และเพิ่มขีดความสามารถ การค้า การลงทุน และเศรษฐกิจ
- ข. ยุทธศาสตร์การพัฒนาของ อปท. ในเขตจังหวัดนครราชสีมาที่ ๔ : การพัฒนาเมือง
- ค. ยุทธศาสตร์การพัฒนา อปท. ที่ ๔ : ด้านสร้างโอกาสความเสมอภาคและเท่าเทียมกันทางสังคม

➤ แผนงานเคหะและชุมชน

ที่	โครงการ	วัตถุประสงค์	เป้าหมาย (ผลผลิตของ โครงการ)	งบประมาณ					ตัวชี้วัด KPI	ผลที่คาดว่าจะ ได้รับ	หน่วยงานที่ รับผิดชอบ
				๒๕๖๖ (บาท)	๒๕๖๗ (บาท)	๒๕๖๘ (บาท)	๒๕๖๙ (บาท)	๒๕๗๐ (บาท)			
๑๗๒	โครงการปรับปรุงภูมิทัศน์ หมู่ที่ ๑๓ บ้านประดู่งาม (บริเวณบ่อน้ำสาธารณะ)	เพื่อปรับปรุงภูมิทัศน์ให้มีสภาพเหมาะสม	ปรับปรุงภูมิทัศน์บริเวณบ่อน้ำสาธารณะ	๕๐๐,๐๐๐	-	-	-	-	ร้อยละ ๙๐ ของการปรับปรุงภูมิทัศน์	ภูมิทัศน์รอบบ่อน้ำสาธารณะมีสภาพเหมาะสม	งานสวนสาธารณะ กองช่าง
๑๗๓	โครงการปรับปรุงภูมิทัศน์รอบสระน้ำสาธารณะ หมู่ที่ ๑๓ บ้านประดู่งาม	เพื่อปรับปรุงภูมิทัศน์รอบสระน้ำสาธารณะให้สวยงาม	ปรับปรุงภูมิทัศน์รอบสระน้ำสาธารณะ ขนาดด้านกว้าง ๖๐.๐๐ x ๖๐.๐๐ เมตร ขนาดด้านยาว ๘๗.๕๐ เมตร และ ๖๔.๐๐ เมตร พร้อมติดตั้งป้ายประชาสัมพันธ์และป้ายโครงการ ฯลฯ	๕๐๐,๐๐๐	-	-	-	-	ร้อยละ ๙๐ ของการปรับปรุงภูมิทัศน์	ภูมิทัศน์รอบสระน้ำสาธารณะมีความสวยงามเหมาะสม	งานสวนสาธารณะ กองช่าง

- ก. ประเด็นการพัฒนาจังหวัดนครราชสีมาที่ ๑ : สร้างเสริมระบบโครงสร้างพื้นฐานเชื่อมโยงต่อโครงข่ายคมนาคมแห่งอนาคต และเพิ่มขีดความสามารถ การค้า การลงทุน และเศรษฐกิจ
- ข. ยุทธศาสตร์การพัฒนาของ อปท. ในเขตจังหวัดนครราชสีมาที่ ๔ : การพัฒนาเมือง
- ค. ยุทธศาสตร์การพัฒนา อปท. ที่ ๔ : ด้านสร้างโอกาสความเสมอภาคและเท่าเทียมกันทางสังคม

➤ แผนงานเคหะและชุมชน

ที่	โครงการ	วัตถุประสงค์	เป้าหมาย (ผลผลิตของ โครงการ)	งบประมาณ					ตัวชี้วัด KPI	ผลที่คาดว่าจะ ได้รับ	หน่วยงานที่ รับผิดชอบ
				๒๕๖๖ (บาท)	๒๕๖๗ (บาท)	๒๕๖๘ (บาท)	๒๕๖๙ (บาท)	๒๕๗๐ (บาท)			
๑๗๔	โครงการวางท่อระบายน้ำ ม.๑๔ บ้านปิ่นทอง (ถนนบายพาส – บ่อปลาเอาเตอ)	เพื่อแก้ไขปัญหา น้ำท่วมขังและการระบายน้ำได้สะดวก รวดเร็ว	วางท่อระบายน้ำขนาดท่อเส้นผ่านศูนย์กลาง ๐.๖๐ เมตร พร้อมบ่อพักน้ำ คสล. รวมระยะทาง ๖๘๐ เมตร	-	๒,๕๐๐,๐๐๐	-	-	-	ร้อยละ ๙๐ ของการวางท่อระบายน้ำ	การระบายน้ำสะดวก รวดเร็วมากขึ้น	งานบำบัดน้ำเสีย กองช่าง
๑๗๕	โครงการวางท่อระบายน้ำบริเวณ ถนนบายพาส หมู่ที่ ๑๔ บ้านปิ่นทอง	เพื่อแก้ไขปัญหา น้ำท่วมขังและการระบายน้ำได้สะดวก รวดเร็ว	ท่อระบายน้ำ ขนาดเส้นผ่าศูนย์กลาง ๑.๐๐ เมตร จำนวน ๒๓ ท่อน	-	๕๐,๐๐๐	-	-	-	ร้อยละ ๙๐ ของการวางท่อระบายน้ำ	การระบายน้ำสะดวก รวดเร็วมากขึ้น	งานบำบัดน้ำเสีย กองช่าง

- ก. ประเด็นการพัฒนาจังหวัดนครราชสีมาที่ ๑ : สร้างเสริมระบบโครงสร้างพื้นฐานเชื่อมโยงต่อโครงข่ายคมนาคมแห่งอนาคต และเพิ่มขีดความสามารถ การค้า การลงทุน และเศรษฐกิจ
- ข. ยุทธศาสตร์การพัฒนาของ อปท. ในเขตจังหวัดนครราชสีมาที่ ๔ : การพัฒนาเมือง
- ค. ยุทธศาสตร์การพัฒนา อปท. ที่ ๔ : ด้านสร้างโอกาสความเสมอภาคและเท่าเทียมกันทางสังคม

➤ แผนงานเคหะและชุมชน

ที่	โครงการ	วัตถุประสงค์	เป้าหมาย (ผลผลิตของ โครงการ)	งบประมาณ					ตัวชี้วัด KPI	ผลที่คาดว่าจะ ได้รับ	หน่วยงานที่ รับผิดชอบ
				๒๕๖๖ (บาท)	๒๕๖๗ (บาท)	๒๕๖๘ (บาท)	๒๕๖๙ (บาท)	๒๕๗๐ (บาท)			
๑๗๖	โครงการอุดหนุน การไฟฟ้าส่วน ภูมิภาคโดยการ ขยายเขตไฟฟ้า หมู่บ้านที่ ๑๔ บ้าน ปิ่นทอง (บริเวณ ซอยเข้าไร่ นาย นเรศ)	เพื่อให้ ประชาชนมี ไฟฟ้าส่องสว่าง ที่เพียงพอ	ขยายเขตไฟฟ้า ระยะทางยาว ๑,๘๐๐ เมตร	-	๒,๕๐๐,๐๐๐	-	-	-	ร้อยละ ๑๐๐ ของการ อุดหนุนการ ไฟฟ้าส่วน ภูมิภาค	ประชาชนมี ไฟฟ้าส่องสว่าง ที่เพียงพอ	งานไฟฟ้าและ ประปา กองช่าง

- ก. ประเด็นการพัฒนาจังหวัดนครราชสีมาที่ ๑ : สร้างเสริมระบบโครงสร้างพื้นฐานเชื่อมโยงต่อโครงข่ายคมนาคมแห่งอนาคต และเพิ่มขีดความสามารถ การค้า การลงทุน และเศรษฐกิจ
- ข. ยุทธศาสตร์การพัฒนาของ อปท. ในเขตจังหวัดนครราชสีมาที่ ๔ : การพัฒนาเมือง
- ค. ยุทธศาสตร์การพัฒนา อปท. ที่ ๔ : ด้านสร้างโอกาสความเสมอภาคและเท่าเทียมกันทางสังคม

➤ แผนงานเคหะและชุมชน

ที่	โครงการ	วัตถุประสงค์	เป้าหมาย (ผลผลิตของ โครงการ)	งบประมาณ					ตัวชี้วัด KPI	ผลที่คาดว่าจะ ได้รับ	หน่วยงานที่ รับผิดชอบ
				๒๕๖๖ (บาท)	๒๕๖๗ (บาท)	๒๕๖๘ (บาท)	๒๕๖๙ (บาท)	๒๕๗๐ (บาท)			
๑๗๗	โครงการก่อสร้าง วางระบายน้ำ หมู่ ที่ ๑๕ บ้านทรัพย์ ศรีมงคล (คุ้มสี่ แยกพัฒนา)	เพื่อลดปัญหา การเกิดน้ำท่วม ขัง	ก่อสร้างวางระบาย น้ำรูปตัวยู	-	-	๕๐๐,๐๐๐	-	-	ร้อยละ ๙๐ ของการ ก่อสร้างวาง ระบายน้ำ	น้ำไม่ท่วมขัง บ้านเรือน ประชาชน	งานบำบัดน้ำเสีย กองช่าง
๑๗๘	โครงการก่อสร้าง วางระบายน้ำ (รูป ตัวยู) หมู่ที่ ๑๕ บ้านทรัพย์ศรี มงคล (คุ้มสี่แยก พัฒนา)	เพื่อแก้ไข ปัญหาน้ำท่วม ขังและการ ระบายน้ำได้ สะดวกรวดเร็ว	ก่อสร้างวางระบาย น้ำ (รูปตัวยู) ขนาด กว้าง ๒.๐๐ ม. ยาว ๖๐.๐๐ ม.ลึก ๑.๘๐ ม.พร้อม ปากตะแกรงเหล็ก	-	-	-	-	๑,๗๕๐,๐๐๐	ร้อยละ ๙๐ ของการ ก่อสร้างวาง ระบายน้ำ	การระบายน้ำ สะดวกรวดเร็ว มากขึ้น	งานบำบัดน้ำเสีย กองช่าง
๑๗๙	โครงการอุดหนุน ติดตั้งไฟฟ้าส่อง สว่างพร้อมพาด สายดับภายในเขต ตำบลชนงพระ ๑๕ หมู่บ้าน	เพื่อให้ ประชาชนมี ไฟฟ้าส่องสว่าง ที่เพียงพอ	ติดตั้งไฟฟ้าส่อง สว่างพร้อมพาด สายดับ ๑๕ หมู่บ้าน	-	-	๑,๕๐๐,๐๐๐	-	-	ร้อยละ ๑๐๐ ของ การอุดหนุน การไฟฟ้า ส่วนภูมิภาค	ประชาชนมี ไฟฟ้าส่องสว่าง ที่เพียงพอ	งานไฟฟ้าและ ประปา กองช่าง

- ก. ประเด็นการพัฒนาจังหวัดนครราชสีมาที่ ๑ : สร้างเสริมระบบโครงสร้างพื้นฐานเชื่อมโยงต่อโครงข่ายคมนาคมแห่งอนาคต และเพิ่มขีดความสามารถ การค้า การลงทุน และเศรษฐกิจ
- ข. ยุทธศาสตร์การพัฒนาของ อปท. ในเขตจังหวัดนครราชสีมาที่ ๔ : การพัฒนาเมือง
- ค. ยุทธศาสตร์การพัฒนา อปท. ที่ ๔ : ด้านสร้างโอกาสความเสมอภาคและเท่าเทียมกันทางสังคม

➤ แผนงานเคหะและชุมชน

ที่	โครงการ	วัตถุประสงค์	เป้าหมาย (ผลผลิตของ โครงการ)	งบประมาณ					ตัวชี้วัด KPI	ผลที่คาดว่าจะ ได้รับ	หน่วยงานที่ รับผิดชอบ
				๒๕๖๖ (บาท)	๒๕๖๗ (บาท)	๒๕๖๘ (บาท)	๒๕๖๙ (บาท)	๒๕๗๐ (บาท)			
๑๘๐	โครงการปรับปรุง ภูมิทัศน์ศูนย์พัฒนา เด็กเล็ก สังกัดใน ความผิดชอบ อบต. ชนงพระ	เพื่อปรับปรุงภูมิ ทัศน์ศูนย์พัฒนา เด็กเล็ก สังกัด อบต.ชนงพระ ให้ สวยงามเอื้อต่อ การเรียนรู้และ ปลอดภัย	ปรับปรุงภูมิทัศน์ศูนย์ พัฒนาเด็กเล็ก สังกัด อบต.ชนง พระ ให้มีความ สวยงามเอื้อต่อ การเรียนรู้ และมี ความปลอดภัย	๕๐,๐๐๐	๕๐,๐๐๐	๕๐,๐๐๐	๕๐,๐๐๐	๕๐,๐๐๐	ร้อยละ ๘๐ ของการ ปรับปรุงภูมิ ทัศน์ ศพด. สังกัด อบต. ชนงพระ	ศพด. สังกัด อบต.ชนงพระ สวยงาม เอื้อต่อ การเรียนรู้ และ ปลอดภัย	งาน สวนสาธารณะ กองช่าง
๑๘๑	โครงการอุดหนุนการ ไฟฟ้าส่วนภูมิภาค โดยการขยายเขต ไฟฟ้าแรงต่ำพร้อม ติดตั้งบริเวณสี่แยกถึง สี่แยก หมู่ที่ ๑๕ บ้านทรัพย์ศรี มงคล (บริเวณคุ้มสี่ แยก - บ้านนางน้อย ศรีอินทร์)	เพื่อให้ ประชาชนมี ไฟฟ้าส่องสว่าง เพียงพอ	อุดหนุนการ ไฟฟ้าส่วน ภูมิภาคขยายเขต ไฟฟ้าแรงต่ำ	๕๐๐,๐๐๐	-	-	-	-	ร้อยละ ๑๐๐ ของ การอุดหนุน การไฟฟ้า ส่วนภูมิภาค	ประชาชนมี ไฟฟ้าแสงสว่าง เพียงพอ	งานไฟฟ้าและ ประปา กองช่าง

- ก. ประเด็นการพัฒนาจังหวัดนครราชสีมาที่ ๑ : สร้างเสริมระบบโครงสร้างพื้นฐานเชื่อมโยงต่อโครงข่ายคมนาคมแห่งอนาคต และเพิ่มขีดความสามารถ การค้า การลงทุน และเศรษฐกิจ
- ข. ยุทธศาสตร์การพัฒนาของ อปท. ในเขตจังหวัดนครราชสีมาที่ ๔ : การพัฒนาเมือง
- ค. ยุทธศาสตร์การพัฒนา อปท. ที่ ๔ : ด้านสร้างโอกาสความเสมอภาคและเท่าเทียมกันทางสังคม

➤ แผนงานเคหะและชุมชน

ที่	โครงการ	วัตถุประสงค์	เป้าหมาย (ผลผลิตของ โครงการ)	งบประมาณ					ตัวชี้วัด KPI	ผลที่คาดว่าจะ ได้รับ	หน่วยงานที่ รับผิดชอบ
				๒๕๖๖ (บาท)	๒๕๖๗ (บาท)	๒๕๖๘ (บาท)	๒๕๖๙ (บาท)	๒๕๗๐ (บาท)			
๑๘๒	โครงการอุดหนุน การไฟฟ้าส่วน ภูมิภาคโดยการ ขยายไฟฟ้าแรงต่ำ พร้อมติดตั้ง บริเวณคุ้ม พอเพียงพัฒนา หมู่ที่ ๑๕ บ้าน ทรัพย์ศรีมงคล (จากบ้านนาย ชิษณุพงษ์ หอน กลาง - บ้านนาย สมจิต คุ้มจอหอ)	เพื่อให้ ประชาชนมี ไฟฟ้าส่องสว่าง ที่เพียงพอ	ขยายไฟฟ้าแรงต่ำ	๕๐๐,๐๐๐	-	-	-	-	ร้อยละ ๑๐๐ ของ การอุดหนุน การไฟฟ้า ส่วนภูมิภาค	ประชาชนมี ไฟฟ้าส่องสว่าง ที่เพียงพอ	งานไฟฟ้าและ ประปา กองช่าง

- ก. ประเด็นการพัฒนาจังหวัดนครราชสีมาที่ ๑ : สร้างเสริมระบบโครงสร้างพื้นฐานเชื่อมโยงต่อโครงข่ายคมนาคมแห่งอนาคต และเพิ่มขีดความสามารถ การค้า การลงทุน และเศรษฐกิจ
- ข. ยุทธศาสตร์การพัฒนาของ อปท. ในเขตจังหวัดนครราชสีมาที่ ๔ : การพัฒนาเมือง
- ค. ยุทธศาสตร์การพัฒนา อปท. ที่ ๔ : ด้านสร้างโอกาสความเสมอภาคและเท่าเทียมกันทางสังคม

➤ แผนงานอุตสาหกรรมและการโยธา

ที่	โครงการ	วัตถุประสงค์	เป้าหมาย (ผลผลิตของ โครงการ)	งบประมาณ					ตัวชี้วัด KPI	ผลที่คาดว่าจะ ได้รับ	หน่วยงานที่ รับผิดชอบ
				๒๕๖๖ (บาท)	๒๕๖๗ (บาท)	๒๕๖๘ (บาท)	๒๕๖๙ (บาท)	๒๕๗๐ (บาท)			
๑๘๓	โครงการก่อสร้างถนนคอนกรีตเสริมเหล็ก หมู่ที่ ๑ บ้านชนงพระเหนือ (ซอยนายบุญเชิด)	เพื่อให้ประชาชนมีการคมนาคมสะดวกรวดเร็วมากยิ่งขึ้น	ก่อสร้างถนนคอนกรีตเสริมเหล็กขนาดผิวจราจรกว้าง ๔.๐๐ เมตร ยาว ๑๐๒ เมตร หนา ๐.๑๕ เมตร หรือพื้นที่ผิวจราจร/ไม่น้อยกว่า ๔๐๘ ตารางเมตร	-	-	๒๒๘,๓๐๐	-	-	ร้อยละ ๙๐ ของการก่อสร้างถนนคอนกรีตเสริมเหล็ก	ประชาชนมีการคมนาคมสะดวกรวดเร็วมากยิ่งขึ้น	งานก่อสร้าง ก่อข่าย
๑๘๔	โครงการก่อสร้างโรงสูบน้ำดิบ หมู่ที่ ๑ บ้านชนงพระเหนือ	เพื่อก่อสร้างโรงสูบน้ำดิบ	ก่อสร้างโรงสูบน้ำดิบ ขนาด ๓.๐๐ x ๓.๐๐ เมตร พร้อมระบบสูบน้ำและส่งน้ำ	๔๕๐,๐๐๐	-	-	-	-	ร้อยละ ๙๐ ของการก่อสร้างโรงสูบน้ำดิบ	มีโรงสูบน้ำดิบ	งานก่อสร้าง ก่อข่าย

- ก. ประเด็นการพัฒนาจังหวัดนครราชสีมาที่ ๑ : สร้างเสริมระบบโครงสร้างพื้นฐานเชื่อมโยงต่อโครงข่ายคมนาคมแห่งอนาคต และเพิ่มขีดความสามารถ การค้า การลงทุน และเศรษฐกิจ
- ข. ยุทธศาสตร์การพัฒนาของ อปท. ในเขตจังหวัดนครราชสีมาที่ ๔ : การพัฒนาเมือง
- ค. ยุทธศาสตร์การพัฒนา อปท. ที่ ๔ : ด้านสร้างโอกาสความเสมอภาคและเท่าเทียมกันทางสังคม

➤ แผนงานอุตสาหกรรมและการโยธา

ที่	โครงการ	วัตถุประสงค์	เป้าหมาย (ผลผลิตของ โครงการ)	งบประมาณ					ตัวชี้วัด KPI	ผลที่คาดว่าจะ ได้รับ	หน่วยงานที่ รับผิดชอบ
				๒๕๖๖ (บาท)	๒๕๖๗ (บาท)	๒๕๖๘ (บาท)	๒๕๖๙ (บาท)	๒๕๗๐ (บาท)			
๑๘๕	โครงการก่อสร้างถนนคอนกรีตเสริมเหล็ก หมู่ที่ ๑ บ้านชนงพระเหนือ (ซอยนายเสียน)	เพื่อให้ประชาชนมีการคมนาคมสะดวกรวดเร็วมากยิ่งขึ้น	ก่อสร้างถนนคอนกรีตเสริมเหล็ก กว้าง ๓.๐๐ เมตร ยาว ๑๒๙ เมตร	๒๕๐,๐๐๐	-	-	-	-	ร้อยละ ๙๐ ของการก่อสร้างถนนคอนกรีตเสริมเหล็ก	ประชาชนมีการคมนาคมสะดวกรวดเร็วมากยิ่งขึ้น	งานก่อสร้าง กองช่าง

- ก. ประเด็นการพัฒนาจังหวัดนครราชสีมาที่ ๑ : สร้างเสริมระบบโครงสร้างพื้นฐานเชื่อมโยงต่อโครงข่ายคมนาคมแห่งอนาคต และเพิ่มขีดความสามารถ การค้า การลงทุน และเศรษฐกิจ
- ข. ยุทธศาสตร์การพัฒนาของ อปท. ในเขตจังหวัดนครราชสีมาที่ ๔ : การพัฒนาเมือง
- ค. ยุทธศาสตร์การพัฒนา อปท. ที่ ๔ : ด้านสร้างโอกาสความเสมอภาคและเท่าเทียมกันทางสังคม

➤ แผนงานอุตสาหกรรมและการโยธา

ที่	โครงการ	วัตถุประสงค์	เป้าหมาย (ผลผลิตของ โครงการ)	งบประมาณ					ตัวชี้วัด KPI	ผลที่คาดว่าจะ ได้รับ	หน่วยงานที่ รับผิดชอบ
				๒๕๖๖ (บาท)	๒๕๖๗ (บาท)	๒๕๖๘ (บาท)	๒๕๖๙ (บาท)	๒๕๗๐ (บาท)			
๑๘๖	โครงการก่อสร้างถนนหินคลุก หมู่ที่ ๑ บ้านขงพระเหนือ (ซอยสบายใจ ต่อจากถนนคอนกรีต ถึงหน้าบ้านนายเสียน)	เพื่อพัฒนาระบบคมนาคมให้อยู่ในสภาพที่ดีพร้อมใช้งานและเกิดความสะดวก	ก่อสร้างถนนหินคลุก กว้าง ๓.๐๐ เมตร ยาว ๒๕๐ เมตร	๑๖๐,๐๐๐	-	-	-	-	ร้อยละ ๘๐ ของการก่อสร้างถนนหินคลุก	ประชาชนมีการคมนาคมสะดวก รวดเร็วมากยิ่งขึ้น	งานก่อสร้าง กองช่าง
๑๘๗	โครงการซ่อมสร้างถนนลาดยางแอสฟัลต์ติกคอนกรีต หมู่ที่ ๑ บ้านขงพระเหนือ (ซอยบ้านยายไต้ ถึงบ้านนายเล็ก)	เพื่อพัฒนาระบบคมนาคมให้อยู่ในสภาพที่ดีพร้อมใช้งานและเกิดความสะดวก	ซ่อมสร้างถนนลาดยางแอสฟัลต์ติกคอนกรีต กว้าง ๖.๐๐ เมตร ยาว ๑๑๕ เมตร	๔๐๐,๐๐๐	-	-	-	-	ร้อยละ ๘๐ ของการซ่อมสร้างถนนลาดยางแอสฟัลต์ติกคอนกรีต	ประชาชนมีการคมนาคมสะดวก รวดเร็วมากยิ่งขึ้น	งานก่อสร้าง กองช่าง

- ก. ประเด็นการพัฒนาจังหวัดนครราชสีมาที่ ๑ : สร้างเสริมระบบโครงสร้างพื้นฐานเชื่อมโยงต่อโครงข่ายคมนาคมแห่งอนาคต และเพิ่มขีดความสามารถ การค้า การลงทุน และเศรษฐกิจ
- ข. ยุทธศาสตร์การพัฒนาของ อปท. ในเขตจังหวัดนครราชสีมาที่ ๔ : การพัฒนาเมือง
- ค. ยุทธศาสตร์การพัฒนา อปท. ที่ ๔ : ด้านสร้างโอกาสความเสมอภาคและเท่าเทียมกันทางสังคม

➤ แผนงานอุตสาหกรรมและการโยธา

ที่	โครงการ	วัตถุประสงค์	เป้าหมาย (ผลผลิตของ โครงการ)	งบประมาณ					ตัวชี้วัด KPI	ผลที่คาดว่าจะ ได้รับ	หน่วยงานที่ รับผิดชอบ
				๒๕๖๖ (บาท)	๒๕๖๗ (บาท)	๒๕๖๘ (บาท)	๒๕๖๙ (บาท)	๒๕๗๐ (บาท)			
๑๘๘	โครงการก่อสร้างถนนคอนกรีตเสริมเหล็ก หมู่ที่ ๑ บ้านชนงพระเหนือ ซอยนายอาทิตย์ (ซอยหน้าวัด)	เพื่อพัฒนาระบบคมนาคมให้อยู่ในสภาพที่ดีพร้อมใช้งานและเกิดความสะดวก	ก่อสร้างถนนคอนกรีตเสริมเหล็ก กว้าง ๓.๐๐ เมตร ยาว ๗๔ เมตร	-	๑๕๐,๐๐๐	-	-	-	ร้อยละ ๘๐ ของการก่อสร้างถนนคอนกรีตเสริมเหล็ก	ประชาชนมีการคมนาคมสะดวก รวดเร็วมากยิ่งขึ้น	งานก่อสร้าง ก่อช่าง
๑๘๙	โครงการก่อสร้างศาลาประชาคม หมู่ที่ ๑ บ้านชนงพระเหนือ (บริเวณห้าแยกประปา)	เพื่อใช้ในการประชุมและจัดกิจกรรมอื่นๆ ของหมู่บ้าน	ก่อสร้างศาลาประชาคม กว้าง ๖.๐๐ เมตร ยาว ๑๒ เมตร	-	๑,๕๐๐,๐๐๐	-	-	-	ร้อยละ ๘๐ ของการก่อสร้างศาลาประชาคม	ประชาชนมีสถานที่สำหรับจัดประชุมและจัดกิจกรรมต่างๆ	งานก่อสร้าง ก่อช่าง
๑๙๐	โครงการติดตั้งการ์ดเลน บริเวณสะพานขาว หมู่ที่ ๑ บ้านชนงพระเหนือ	เพื่อป้องกันการเกิดอุบัติเหตุของประชาชนที่ใช้ยานพาหนะสัญจรไป-มา	ติดตั้งการ์ดเลน ระยะทาง ๓๒ เมตร	๕๕,๘๐๐	-	-	-	-	ร้อยละ ๙๐ ของการติดตั้งการ์ดเลน	ลดจำนวนอุบัติเหตุจากการใช้เส้นทางในการสัญจร	งานก่อสร้าง ก่อช่าง

- ก. ประเด็นการพัฒนาจังหวัดนครราชสีมาที่ ๑ : สร้างเสริมระบบโครงสร้างพื้นฐานเชื่อมโยงต่อโครงข่ายคมนาคมแห่งอนาคต และเพิ่มขีดความสามารถ การค้า การลงทุน และเศรษฐกิจ
- ข. ยุทธศาสตร์การพัฒนาของ อปท. ในเขตจังหวัดนครราชสีมาที่ ๔ : การพัฒนาเมือง
- ค. ยุทธศาสตร์การพัฒนา อปท. ที่ ๔ : ด้านสร้างโอกาสความเสมอภาคและเท่าเทียมกันทางสังคม

➤ แผนงานอุตสาหกรรมและการโยธา

ที่	โครงการ	วัตถุประสงค์	เป้าหมาย (ผลผลิตของ โครงการ)	งบประมาณ					ตัวชี้วัด KPI	ผลที่คาดว่าจะ ได้รับ	หน่วยงานที่ รับผิดชอบ
				๒๕๖๖ (บาท)	๒๕๖๗ (บาท)	๒๕๖๘ (บาท)	๒๕๖๙ (บาท)	๒๕๗๐ (บาท)			
๑๙๑	โครงการก่อสร้างคอนกรีตเสริมเหล็ก หมู่ที่ ๑ บ้านชนงพระเหนือ (ซอยประสิทธิ์ี กลุ่มบ้านโคกคลองเสือ)	เพื่อพัฒนาระบบคมนาคมให้อยู่ในสภาพที่ดีพร้อมใช้งานและเกิดความสะดวก	ก่อสร้างถนนคอนกรีตเสริมเหล็ก กว้าง ๔.๐๐ เมตร ยาว ๓๐๐ เมตร	-	๗๘๐,๐๐๐	-	-	-	ร้อยละ ๘๐ ของการก่อสร้างถนนคอนกรีตเสริมเหล็ก	ประชาชนมีการคมนาคมสะดวก รวดเร็วมากยิ่งขึ้น	งานก่อสร้าง ก่อช่าง
๑๙๒	โครงการก่อสร้างกำแพงปากท่อ หมู่ที่ ๑ บ้านชนงพระเหนือ (บริเวณคอสะพานบ้านใหญ่ธรรมชาติ)	เพื่อก่อสร้างกำแพงปากท่อ	ก่อสร้างกำแพงปากท่อ สูง ๓.๐๐ เมตร ยาว ๔.๐๐ เมตร	-	๕๐,๐๐๐	-	-	-	ร้อยละ ๘๐ ของการก่อสร้างกำแพงปากท่อ	มีกำแพงปากท่อป้องกันการกัดเซาะของน้ำ	งานก่อสร้าง ก่อช่าง

- ก. ประเด็นการพัฒนาจังหวัดนครราชสีมาที่ ๑ : สร้างเสริมระบบโครงสร้างพื้นฐานเชื่อมโยงต่อโครงข่ายคมนาคมแห่งอนาคต และเพิ่มขีดความสามารถ การค้า การลงทุน และเศรษฐกิจ
- ข. ยุทธศาสตร์การพัฒนาของ อปท. ในเขตจังหวัดนครราชสีมาที่ ๔ : การพัฒนาเมือง
- ค. ยุทธศาสตร์การพัฒนา อปท. ที่ ๔ : ด้านสร้างโอกาสความเสมอภาคและเท่าเทียมกันทางสังคม

➤ แผนงานอุตสาหกรรมและการโยธา

ที่	โครงการ	วัตถุประสงค์	เป้าหมาย (ผลผลิตของ โครงการ)	งบประมาณ					ตัวชี้วัด KPI	ผลที่คาดว่าจะ ได้รับ	หน่วยงานที่ รับผิดชอบ
				๒๕๖๖ (บาท)	๒๕๖๗ (บาท)	๒๕๖๘ (บาท)	๒๕๖๙ (บาท)	๒๕๗๐ (บาท)			
๑๙๓	โครงการก่อสร้าง โรงจอดรถขยะ องค์การบริหาร ส่วนตำบลชนง พระ	เพื่อให้มีสถานที่ สำหรับจอดรถ ขยะ	ก่อสร้างโรงจอดรถ ขยะ ขนาด ๑๒.๐๐ x ๓๐.๐๐ เมตร	๑,๒๐๐,๐๐๐	-	-	-	-	ร้อยละ ๙๐ ของการ ก่อสร้างโรง จอดรถขยะ	มีสถานที่ สำหรับจอดรถ ขยะ	งานก่อสร้าง กองช่าง
๑๙๔	โครงการก่อสร้าง โรงจอดรถ รถดับเพลิงและรถ ฉกฉุน องค์การ บริหารส่วนตำบล ชนงพระ	เพื่อให้มีสถานที่ สำหรับโรงจอด รถดับเพลิงและ รถฉกฉุน	ก่อสร้างโรงจอด รถดับเพลิงและรถ ฉกฉุน ขนาด ๑๒.๐๐ x ๑๕.๐๐ เมตร	๖๕๐,๐๐๐	-	-	-	-	ร้อยละ ๙๐ ของการ ก่อสร้างโรง จอด รถดับเพลิง และรถฉกฉุน	มีสถานที่ สำหรับโรงจอด รถดับเพลิงและ รถฉกฉุน	งานก่อสร้าง กองช่าง
๑๙๕	โครงการ ปรับปรุงห้อง ประชุม (หลัง เก่า)	เพื่อให้มีห้อง ประชุมที่มีสภาพ มั่นคง แข็งแรง เหมาะสมกับการ ใช้งาน	โครงการปรับปรุง ห้องประชุม (หลัง เก่า)	๑๕๐,๐๐๐	-	-	-	-	ร้อยละ ๙๐ ของการ ปรับปรุงห้อง ประชุม	มีห้องประชุมที่ มีสภาพมั่นคง แข็งแรง เหมาะสมกับ การใช้งาน	งานก่อสร้าง กองช่าง

- ก. ประเด็นการพัฒนาจังหวัดนครราชสีมาที่ ๑ : สร้างเสริมระบบโครงสร้างพื้นฐานเชื่อมโยงต่อโครงข่ายคมนาคมแห่งอนาคต และเพิ่มขีดความสามารถ การค้า การลงทุน และเศรษฐกิจ
- ข. ยุทธศาสตร์การพัฒนาของ อปท. ในเขตจังหวัดนครราชสีมาที่ ๔ : การพัฒนาเมือง
- ค. ยุทธศาสตร์การพัฒนา อปท. ที่ ๔ : ด้านสร้างโอกาสความเสมอภาคและเท่าเทียมกันทางสังคม

➤ แผนงานอุตสาหกรรมและการโยธา

ที่	โครงการ	วัตถุประสงค์	เป้าหมาย (ผลผลิตของโครงการ)	งบประมาณ					ตัวชี้วัด KPI	ผลที่คาดว่าจะ ได้รับ	หน่วยงานที่ รับผิดชอบ
				๒๕๖๖ (บาท)	๒๕๖๗ (บาท)	๒๕๖๘ (บาท)	๒๕๖๙ (บาท)	๒๕๗๐ (บาท)			
๑๙๖	โครงการก่อสร้างถนนคอนกรีตเสริมเหล็ก หมู่ที่ ๑ บ้านชนงพระเหนือ (จากบ้านนายสมพงษ์ ถึงบ้านนายแสง)	เพื่อพัฒนาระบบคมนาคมให้อยู่ในสภาพที่ดีพร้อมใช้งานและเกิดความสะดวก	ก่อสร้างถนนคอนกรีตเสริมเหล็ก ช่วงที่ ๑ กว้าง ๓.๐๐ เมตร ยาว ๔๗ เมตร ช่วงที่ ๒ กว้าง ๑.๕๐ เมตร ยาว ๓๕ เมตร พร้อมวางท่อ	-	๑๕๐,๐๐๐	-	-	-	ร้อยละ ๘๐ ของการก่อสร้างถนนคอนกรีตเสริมเหล็ก	ประชาชนมีการคมนาคมสะดวก รวดเร็วมากยิ่งขึ้น	งานก่อสร้าง ก่อสร้าง
๑๙๗	โครงการก่อสร้างรั้วรอบที่ทำการองค์การบริหารส่วนตำบลชนงพระ	เพื่อความปลอดภัยของที่ทำการ	เสารั้วลวดหนาม จำนวน ๙ เส้น ความยาว ๓๘๐ เมตร พร้อมติดตั้งป้ายประชาสัมพันธ์และป้ายโครงการ	๑๗๑,๐๐๐	-	-	-	-	ร้อยละ ๙๐ ของการก่อสร้างรั้ว	ที่ทำการมีขอบเขตที่ชัดเจน และมีความปลอดภัยมากขึ้น	งานก่อสร้าง ก่อสร้าง

- ก. ประเด็นการพัฒนาจังหวัดนครราชสีมาที่ ๑ : สร้างเสริมระบบโครงสร้างพื้นฐานเชื่อมโยงต่อโครงข่ายคมนาคมแห่งอนาคต และเพิ่มขีดความสามารถ การค้า การลงทุน และเศรษฐกิจ
- ข. ยุทธศาสตร์การพัฒนาของ อปท. ในเขตจังหวัดนครราชสีมาที่ ๔ : การพัฒนาเมือง
- ค. ยุทธศาสตร์การพัฒนา อปท. ที่ ๔ : ด้านสร้างโอกาสความเสมอภาคและเท่าเทียมกันทางสังคม

➤ แผนงานอุตสาหกรรมและการโยธา

ที่	โครงการ	วัตถุประสงค์	เป้าหมาย (ผลผลิตของโครงการ)	งบประมาณ					ตัวชี้วัด KPI	ผลที่คาดว่าจะ ได้รับ	หน่วยงานที่ รับผิดชอบ
				๒๕๖๖ (บาท)	๒๕๖๗ (บาท)	๒๕๖๘ (บาท)	๒๕๖๙ (บาท)	๒๕๗๐ (บาท)			
๑๙๘	โครงการก่อสร้างห้องเก็บของ ณ ที่ทำการองค์การบริหารส่วนตำบลชนงพระ หมู่ที่ ๑ บ้านชนงพระเหนือ	เพื่อให้มีสถานที่เก็บรักษาทรัพย์สินของ อบต.ชนงพระ	ก่อสร้างห้องเก็บของ	๕๐๐,๐๐๐	-	-	-	-	ร้อยละ ๙๐ ของการก่อสร้างห้องเก็บของ	มีสถานที่เก็บรักษาทรัพย์สินของ อบต.ชนงพระ	งานก่อสร้าง กongsang
๑๙๙	โครงการล้อมรั้วพื้นที่ปกปักทรัพยากรท้องถิ่น ๕๒๗ ไร่	เพื่อล้อมรั้วแนวเขตพื้นที่ปกปักทรัพยากรท้องถิ่น	ล้อมรั้วป่าทุ่งรกฟ้า หมู่ที่ ๑ บ้านชนงพระเหนือ	-	-	-	๑๐๐,๐๐๐	-	ร้อยละ ๙๐ ของการล้อมรั้ว	ล้อมรั้วแนวเขตพื้นที่ปกปักทรัพยากรท้องถิ่น	งานก่อสร้าง กongsang
๒๐๐	โครงการขุดเจาะบ่อบาดาลภายในตำบล	เพื่อให้ประชาชนมีแหล่งน้ำเพียงพอต่อการอุปโภค	บ่อบาดาล จำนวน ๑๕ บ่อ	-	-	-	-	๑,๕๐๐,๐๐๐	ร้อยละ ๙๐ ของการขุดเจาะบ่อบาดาล	ประชาชนมีแหล่งน้ำเพียงพอต่อการอุปโภค	งานก่อสร้าง กongsang

- ก. ประเด็นการพัฒนาจังหวัดนครราชสีมาที่ ๑ : สร้างเสริมระบบโครงสร้างพื้นฐานเชื่อมโยงต่อโครงข่ายคมนาคมแห่งอนาคต และเพิ่มขีดความสามารถ การค้า การลงทุน และเศรษฐกิจ
- ข. ยุทธศาสตร์การพัฒนาของ อปท. ในเขตจังหวัดนครราชสีมาที่ ๔ : การพัฒนาเมือง
- ค. ยุทธศาสตร์การพัฒนา อปท. ที่ ๔ : ด้านสร้างโอกาสความเสมอภาคและเท่าเทียมกันทางสังคม

➤ แผนงานอุตสาหกรรมและการโยธา

ที่	โครงการ	วัตถุประสงค์	เป้าหมาย (ผลผลิตของโครงการ)	งบประมาณ					ตัวชี้วัด KPI	ผลที่คาดว่าจะ ได้รับ	หน่วยงานที่ รับผิดชอบ
				๒๕๖๖ (บาท)	๒๕๖๗ (บาท)	๒๕๖๘ (บาท)	๒๕๖๙ (บาท)	๒๕๗๐ (บาท)			
๒๐๑	โครงการปรับปรุง ซ่อมแซมอาคารจอดรถ (หน้าห้องประชุม ๒) องค์การบริหาร ส่วนตำบลชนงพระ	เพื่อให้มีสถานที่ จอดรถที่มั่นคง ปลอดภัย เพียงพอ	ปรับปรุงซ่อมแซมอาคาร จอดรถ (หน้าห้องประชุม ๒) ขนาด ๘.๐๐ x ๓๐.๐๐ เมตร พร้อมติดตั้งป้าย ประชาสัมพันธ์และป้าย โครงการ	๑๕๐,๐๐๐	-	-	-	-	ร้อยละ ๙๐ ของการ ปรับปรุง ซ่อมแซม อาคารจอด รถ	มีสถานที่จอดรถ ที่มั่นคง ปลอดภัย เพียงพอ	งานก่อสร้าง กองช่าง

- ก. ประเด็นการพัฒนาจังหวัดนครราชสีมาที่ ๑ : สร้างเสริมระบบโครงสร้างพื้นฐานเชื่อมโยงต่อโครงข่ายคมนาคมแห่งอนาคต และเพิ่มขีดความสามารถ การค้า การลงทุน และเศรษฐกิจ
- ข. ยุทธศาสตร์การพัฒนาของ อปท. ในเขตจังหวัดนครราชสีมาที่ ๔ : การพัฒนาเมือง
- ค. ยุทธศาสตร์การพัฒนา อปท. ที่ ๔ : ด้านสร้างโอกาสความเสมอภาคและเท่าเทียมกันทางสังคม

➤ แผนงานอุตสาหกรรมและการโยธา

ที่	โครงการ	วัตถุประสงค์	เป้าหมาย (ผลผลิตของโครงการ)	งบประมาณ					ตัวชี้วัด KPI	ผลที่คาดว่าจะ ได้รับ	หน่วยงานที่ รับผิดชอบ
				๒๕๖๖ (บาท)	๒๕๖๗ (บาท)	๒๕๖๘ (บาท)	๒๕๖๙ (บาท)	๒๕๗๐ (บาท)			
๒๐๒	โครงการก่อสร้างถนนคอนกรีตเสริมเหล็ก หมู่ที่ ๑ บ้านชนงพระเหนือ (ซอยนายบุญเชิด)	เพื่อพัฒนาระบบคมนาคมให้อยู่ในสภาพที่ดีพร้อมใช้งานและเกิดความสะดวก	ก่อสร้างถนนคอนกรีตเสริมเหล็ก ขนาดผิวจราจรกว้าง ๔.๐๐ เมตร ยาว ๑๐๒ เมตร หนา ๐.๑๕ เมตร หรือพื้นที่ผิวจราจรไม่น้อยกว่า ๔๐๘ ตารางเมตร	-	-	๒๒๘,๓๐๐	-	-	ร้อยละ ๙๐ ของการก่อสร้างถนนคอนกรีตเสริมเหล็ก	ประชาชนมีการคมนาคมสะดวก รวดเร็วมากยิ่งขึ้น	งานก่อสร้าง ก่อสร้าง
๒๐๓	โครงการติดตั้งการ์ดเรลบริเวณสะพานชนงพระเหนือฝั่งขวา หมู่ที่ ๑ (บ้านชนงพระเหนือ - บ้านซับสวอง)	เพื่อให้ประชาชนมีความปลอดภัยในการใช้เส้นทางคมนาคม	ติดตั้งการ์ดเรลบริเวณสะพานชนงพระเหนือฝั่งขวา หมู่ที่ ๑ (บ้านชนงพระเหนือ - บ้านซับสวอง)	-	๑๐๐,๐๐๐	-	-	-	ร้อยละ ๙๐ ของการติดตั้งการ์ดเรล	ประชาชนมีความปลอดภัยในการใช้เส้นทางคมนาคม	งานก่อสร้าง ก่อสร้าง

- ก. ประเด็นการพัฒนาจังหวัดนครราชสีมาที่ ๑ : สร้างเสริมระบบโครงสร้างพื้นฐานเชื่อมโยงต่อโครงข่ายคมนาคมแห่งอนาคต และเพิ่มขีดความสามารถ การค้า การลงทุน และเศรษฐกิจ
- ข. ยุทธศาสตร์การพัฒนาของ อปท. ในเขตจังหวัดนครราชสีมาที่ ๔ : การพัฒนาเมือง
- ค. ยุทธศาสตร์การพัฒนา อปท. ที่ ๔ : ด้านสร้างโอกาสความเสมอภาคและเท่าเทียมกันทางสังคม

➤ แผนงานอุตสาหกรรมและการโยธา

ที่	โครงการ	วัตถุประสงค์	เป้าหมาย (ผลผลิตของโครงการ)	งบประมาณ					ตัวชี้วัด KPI	ผลที่คาดว่าจะ ได้รับ	หน่วยงานที่ รับผิดชอบ
				๒๕๖๖ (บาท)	๒๕๖๗ (บาท)	๒๕๖๘ (บาท)	๒๕๖๙ (บาท)	๒๕๗๐ (บาท)			
๒๐๔	โครงการปรับปรุงซ่อมแซมถนนคอนกรีตเสริมเหล็ก ม.๑ บ้านชนงพระเหนือ ถึง คุ้มคลองเสือ	เพื่อพัฒนาระบบคมนาคมให้อยู่ในสภาพที่ดีพร้อมใช้งานและเกิดความสะดวก	ปรับปรุงซ่อมแซมถนนคอนกรีตเสริมเหล็ก ช่วงที่ ๑ กว้าง ๓ เมตร ยาว ๕๐ เมตร หนา ๐.๑๕ เมตร หรือพื้นที่ผิวจราจรไม่น้อยกว่า ๑๕๐ ตรม. ช่วงที่ ๒ กว้าง ๓ เมตร ยาว ๔๐ เมตร หนา ๐.๑๕ เมตร หรือพื้นที่ผิวจราจรไม่น้อยกว่า ๑๒๐ ตรม. ช่วงที่ ๓ กว้าง ๖ เมตร ยาว ๑๓๐ เมตร หนา ๐.๑๕ เมตร หรือพื้นที่ผิวจราจรไม่น้อยกว่า ๗๘๐ ตรม. ช่วงที่ ๔ กว้าง ๖ เมตร ยาว ๑๗๐ เมตร หนา ๐.๑๕ เมตร หรือพื้นที่ผิวจราจรไม่น้อยกว่า ๑,๐๒๐ ตรม.	๑,๒๔๐,๐๐๐	-	-	-	-	ร้อยละ ๙๐ ของการปรับปรุงซ่อมแซมถนนคอนกรีตเสริมเหล็ก	ประชาชนมีการคมนาคมสะดวก รวดเร็วมากยิ่งขึ้น	งานก่อสร้าง ก่อสร้าง

- ก. ประเด็นการพัฒนาจังหวัดนครราชสีมาที่ ๑ : สร้างเสริมระบบโครงสร้างพื้นฐานเชื่อมโยงต่อโครงข่ายคมนาคมแห่งอนาคต และเพิ่มขีดความสามารถ การค้า การลงทุน และเศรษฐกิจ
- ข. ยุทธศาสตร์การพัฒนาของ อปท. ในเขตจังหวัดนครราชสีมาที่ ๔ : การพัฒนาเมือง
- ค. ยุทธศาสตร์การพัฒนา อปท. ที่ ๔ : ด้านสร้างโอกาสความเสมอภาคและเท่าเทียมกันทางสังคม

➤ แผนงานอุตสาหกรรมและการโยธา

ที่	โครงการ	วัตถุประสงค์	เป้าหมาย (ผลผลิตของโครงการ)	งบประมาณ					ตัวชี้วัด KPI	ผลที่คาดว่าจะ ได้รับ	หน่วยงานที่ รับผิดชอบ
				๒๕๖๖ (บาท)	๒๕๖๗ (บาท)	๒๕๖๘ (บาท)	๒๕๖๙ (บาท)	๒๕๗๐ (บาท)			
๒๐๕	โครงการก่อสร้างถนนคอนกรีตเสริมเหล็ก หมู่ที่ ๑ บ้านขงพระเหนือ (ประปาส่วนภูมิภาค)	เพื่อพัฒนาระบบคมนาคมให้อยู่ในสภาพที่ดีพร้อมใช้งานและเกิดความสะดวก	ก่อสร้างถนนคอนกรีตเสริมเหล็ก ขนาดผิวจราจรกว้าง ๕.๐๐ เมตร ยาว ๔๖๕ เมตร หนา ๐.๑๕ เมตร หรือพื้นที่ผิวจราจร/ไม่น้อยกว่า ๒,๓๒๕ ตารางเมตร ไหล่ทางหินคลุกข้างละ ๐.๓๐ เมตร	-	-	-	-	๑,๒๗๘,๗๕๐	ร้อยละ ๙๐ ของการก่อสร้างถนนคอนกรีตเสริมเหล็ก	ประชาชนมีการคมนาคมสะดวก รวดเร็วมากยิ่งขึ้น	งานก่อสร้าง ก่อสร้าง
๒๐๖	โครงการทาสีอาคารสำนักงานองค์การบริหารส่วนตำบลขงพระ	เพื่อปรับปรุงสีอาคารให้มีสภาพเหมาะสม	ทาสีอาคารสำนักงานองค์การบริหารส่วนตำบลขงพระ ขนาด ๑,๐๗๐.๖๑๑ ตารางเมตร	๑๕๐,๐๐๐	-	-	-	-	ร้อยละ ๙๐ ของการทาสีอาคารสำนักงาน	อาคารสำนักงานมีสีอาคารสภาพเหมาะสม	งานก่อสร้าง ก่อสร้าง
๒๐๗	โครงการปรับปรุงอาคารกองช่างองค์การบริหารส่วนตำบลขงพระ	เพื่อปรับปรุงอาคารกองช่างให้มีสภาพมั่นคง แข็งแรง	ปรับปรุงอาคารกองช่างองค์การบริหารส่วนตำบลขงพระ	๕๐๐,๐๐๐	-	-	-	-	ร้อยละ ๙๐ ของการปรับปรุงอาคารกองช่าง	อาคารกองช่างมีสภาพมั่นคง แข็งแรง	งานก่อสร้าง ก่อสร้าง

- ก. ประเด็นการพัฒนาจังหวัดนครราชสีมาที่ ๑ : สร้างเสริมระบบโครงสร้างพื้นฐานเชื่อมโยงต่อโครงข่ายคมนาคมแห่งอนาคต และเพิ่มขีดความสามารถ การค้า การลงทุน และเศรษฐกิจ
- ข. ยุทธศาสตร์การพัฒนาของ อปท. ในเขตจังหวัดนครราชสีมาที่ ๔ : การพัฒนาเมือง
- ค. ยุทธศาสตร์การพัฒนา อปท. ที่ ๔ : ด้านสร้างโอกาสความเสมอภาคและเท่าเทียมกันทางสังคม

➤ แผนงานอุตสาหกรรมและการโยธา

ที่	โครงการ	วัตถุประสงค์	เป้าหมาย (ผลผลิตของโครงการ)	งบประมาณ					ตัวชี้วัด KPI	ผลที่คาดว่าจะ ได้รับ	หน่วยงานที่ รับผิดชอบ
				๒๕๖๖ (บาท)	๒๕๖๗ (บาท)	๒๕๖๘ (บาท)	๒๕๖๙ (บาท)	๒๕๗๐ (บาท)			
๒๐๘	โครงการซ่อมสร้างถนนลาดยางบริเวณบ้านชนงพระเหนือ หมู่ที่ ๑ บ้านชนงพระเหนือ	เพื่อพัฒนาระบบคมนาคมให้อยู่ในสภาพที่ดีพร้อมใช้งานและเกิดความสะดวก	ซ่อมสร้างถนนลาดยาง	-	-	-	๕๐๐,๐๐๐	-	ร้อยละ ๙๐ ของการซ่อมสร้างถนนลาดยาง	ประชาชนมีการคมนาคมสะดวก รวดเร็วมากยิ่งขึ้น	งานก่อสร้าง กองช่าง
๒๐๙	โครงการรื้อถอนโรงจอดรถเดิมและก่อสร้างเพิ่มเติม (สถานที่ใหม่) พร้อมติดตั้งใหม่	เพื่อให้มีสถานที่สำหรับการจอดรถที่เพียงพอ มีความมั่นคง แข็งแรง	รื้อถอนโรงจอดรถเดิมและก่อสร้างเพิ่มเติม (สถานที่ใหม่) พร้อมติดตั้งใหม่ ขนาด ๗.๐๐ X ๓๐.๐๐ เมตร พร้อมติดตั้งป้ายประชาสัมพันธ์และป้ายโครงการ	๕๐๐,๐๐๐	-	-	-	-	ร้อยละ ๙๐ ของการรื้อถอนโรงจอดรถเดิมและก่อสร้างเพิ่มเติม	มีสถานที่สำหรับการจอดรถที่เพียงพอ มีความมั่นคง แข็งแรง	งานก่อสร้าง กองช่าง

- ก. ประเด็นการพัฒนาจังหวัดนครราชสีมาที่ ๑ : สร้างเสริมระบบโครงสร้างพื้นฐานเชื่อมโยงต่อโครงข่ายคมนาคมแห่งอนาคต และเพิ่มขีดความสามารถ การค้า การลงทุน และเศรษฐกิจ
- ข. ยุทธศาสตร์การพัฒนาของ อปท. ในเขตจังหวัดนครราชสีมาที่ ๔ : การพัฒนาเมือง
- ค. ยุทธศาสตร์การพัฒนา อปท. ที่ ๔ : ด้านสร้างโอกาสความเสมอภาคและเท่าเทียมกันทางสังคม

➤ แผนงานอุตสาหกรรมและการโยธา

ที่	โครงการ	วัตถุประสงค์	เป้าหมาย (ผลผลิตของโครงการ)	งบประมาณ					ตัวชี้วัด KPI	ผลที่คาดว่าจะ ได้รับ	หน่วยงานที่ รับผิดชอบ
				๒๕๖๖ (บาท)	๒๕๖๗ (บาท)	๒๕๖๘ (บาท)	๒๕๖๙ (บาท)	๒๕๗๐ (บาท)			
๒๑๐	โครงการ ก่อสร้างถนน คอนกรีตเสริม เหล็ก หมู่ที่ ๑ บ้านชนงพระ เหนือ (บริเวณ ถนนหน้าที่ทำ การ อบต.)	เพื่อพัฒนาระบบ คมนาคมให้อยู่ใน สภาพที่ดีพร้อมใช้ งานและเกิดความ สะดวก	ก่อสร้างถนนคอนกรีตเสริม เหล็ก <u>ช่วงที่ ๑</u> ขนาดผิว จราจรกว้าง ๔.๐๐ เมตร ยาว ๒๐๒ เมตร หนา ๐.๑๕ เมตร หรือพื้นที่ผิวจราจร/ไม่ น้อยกว่า ๘๐๘ ตารางเมตร	๔๖๙,๐๐๐	-	-	-	-	ร้อยละ ๙๐ ของการ ก่อสร้าง ถนน คอนกรีต เสริมเหล็ก	ประชาชนมีการ คมนาคมสะดวก รวดเร็วมากยิ่งขึ้น	งานก่อสร้าง กองช่าง
๒๑๑	โครงการ ก่อสร้างถนน คอนกรีตเสริม เหล็ก หมู่ที่ ๑ บ้านชนงพระ เหนือ (บริเวณ ถนนหน้าที่ทำ การ อบต.)	เพื่อพัฒนาระบบ คมนาคมให้อยู่ใน สภาพที่ดีพร้อมใช้ งานและเกิดความ สะดวก	ก่อสร้างถนนคอนกรีตเสริม เหล็ก <u>ช่วงที่ ๒</u> ขนาดผิว จราจรกว้าง ๔.๐๐ เมตร ยาว ๒๑๕ เมตร หนา ๐.๑๕ เมตร หรือพื้นที่ผิวจราจร/ไม่ น้อยกว่า ๘๖๐ ตารางเมตร	๔๙๙,๐๐๐	-	-	-	-	ร้อยละ ๙๐ ของการ ก่อสร้าง ถนน คอนกรีต เสริมเหล็ก	ประชาชนมีการ คมนาคมสะดวก รวดเร็วมากยิ่งขึ้น	งานก่อสร้าง กองช่าง

- ก. ประเด็นการพัฒนาจังหวัดนครราชสีมาที่ ๑ : สร้างเสริมระบบโครงสร้างพื้นฐานเชื่อมโยงต่อโครงข่ายคมนาคมแห่งอนาคต และเพิ่มขีดความสามารถ การค้า การลงทุน และเศรษฐกิจ
- ข. ยุทธศาสตร์การพัฒนาของ อปท. ในเขตจังหวัดนครราชสีมาที่ ๔ : การพัฒนาเมือง
- ค. ยุทธศาสตร์การพัฒนา อปท. ที่ ๔ : ด้านสร้างโอกาสความเสมอภาคและเท่าเทียมกันทางสังคม

➤ แผนงานอุตสาหกรรมและการโยธา

ที่	โครงการ	วัตถุประสงค์	เป้าหมาย (ผลผลิตของโครงการ)	งบประมาณ					ตัวชี้วัด KPI	ผลที่คาดว่าจะ ได้รับ	หน่วยงานที่ รับผิดชอบ
				๒๕๖๖ (บาท)	๒๕๖๗ (บาท)	๒๕๖๘ (บาท)	๒๕๖๙ (บาท)	๒๕๗๐ (บาท)			
๒๑๒	โครงการก่อสร้างถนนคอนกรีตเสริมเหล็ก หมู่ที่ ๑ บ้านชนงพระเหนือ (ซอยสบายใจ)	เพื่อพัฒนาระบบคมนาคมให้อยู่ในสภาพที่ดีพร้อมใช้งานและเกิดความสะดวก	ก่อสร้างถนนคอนกรีตเสริมเหล็กขนาดผิวจราจรกว้าง ๓.๐๐ เมตร ยาว ๒๕๐ เมตร หนา ๐.๒๐ เมตร รวมพื้นที่ผิวจราจร/ไหล่ทางไม่น้อยกว่า ๗๕๐ ตารางเมตร	-	-	-	๓๐๐,๐๐๐	-	ร้อยละ ๙๐ ของการก่อสร้างถนนคอนกรีตเสริมเหล็ก	ประชาชนมีการคมนาคมสะดวก รวดเร็วมากยิ่งขึ้น	งานก่อสร้าง กองช่าง
๒๑๓	โครงการติดตั้งไฟชะลอความเร็ว หมู่ที่ ๑ บ้านชนงพระเหนือ (ภายในหมู่บ้าน)	เพื่อความปลอดภัยในการใช้เส้นทางคมนาคม	ติดตั้งไฟชะลอความเร็ว	๓๐,๐๐๐	-	-	-	-	ร้อยละ ๙๐ ของการติดตั้งไฟชะลอความเร็ว	ประชาชนมีความปลอดภัยในการใช้เส้นทางคมนาคม	งานก่อสร้าง กองช่าง
๒๑๔	โครงการก่อสร้างถนนคอนกรีตเสริมเหล็ก หมู่ที่ ๑ บ้านชนงพระเหนือ (ซอยนายอาทิตย์ สาสูงเนิน)	เพื่อพัฒนาระบบคมนาคมให้อยู่ในสภาพที่ดีพร้อมใช้งานและเกิดความสะดวก	ก่อสร้างถนนคอนกรีตเสริมเหล็กขนาดผิวจราจรกว้าง ๓.๐๐ เมตร ยาว ๗๔.๐๐ เมตร หนา ๐.๑๕ เมตร หรือพื้นที่ผิวจราจร/ไม่น้อยกว่า ๒๒๒ ตารางเมตร พร้อมวางท่อ ขนาดเส้นผ่านศูนย์กลาง ๐.๔๐ เมตร ยาว ๘๐ เมตรรวมบ่อพัก	-	-	-	๓๒๖,๐๐๐	-	ร้อยละ ๙๐ ของการก่อสร้างถนนคอนกรีตเสริมเหล็ก	ประชาชนมีความปลอดภัยในการใช้เส้นทางคมนาคม	งานก่อสร้าง กองช่าง

- ก. ประเด็นการพัฒนาจังหวัดนครราชสีมาที่ ๑ : สร้างเสริมระบบโครงสร้างพื้นฐานเชื่อมโยงต่อโครงข่ายคมนาคมแห่งอนาคต และเพิ่มขีดความสามารถ การค้า การลงทุน และเศรษฐกิจ
- ข. ยุทธศาสตร์การพัฒนาของ อปท. ในเขตจังหวัดนครราชสีมาที่ ๔ : การพัฒนาเมือง
- ค. ยุทธศาสตร์การพัฒนา อปท. ที่ ๔ : ด้านสร้างโอกาสความเสมอภาคและเท่าเทียมกันทางสังคม

➤ แผนงานอุตสาหกรรมและการโยธา

ที่	โครงการ	วัตถุประสงค์	เป้าหมาย (ผลผลิตของโครงการ)	งบประมาณ					ตัวชี้วัด KPI	ผลที่คาดว่าจะ ได้รับ	หน่วยงานที่ รับผิดชอบ
				๒๕๖๖ (บาท)	๒๕๖๗ (บาท)	๒๕๖๘ (บาท)	๒๕๖๙ (บาท)	๒๕๗๐ (บาท)			
๒๑๕	โครงการก่อสร้างลานคอนกรีตเสริมเหล็ก หมู่ที่ ๑ บ้านชนงพระเหนือ (บริเวณโรงจอดรถขยะที่ทำการ อบต.)	เพื่อให้มีลานจอดรถเพียงพอเหมาะสม มีความมั่นคง แข็งแรง	ก่อสร้างลานคอนกรีตเสริมเหล็ก ขนาดพื้นที่ ๖๕๐ ตารางเมตร หนา ๐.๑๕ เมตร	๔๐๐,๐๐๐	-	-	-	-	ร้อยละ ๙๐ ของการก่อสร้างลานคอนกรีตเสริมเหล็ก	มีลานจอดรถเพียงพอเหมาะสม มีความมั่นคง แข็งแรง	งานก่อสร้าง กองช่าง
๒๑๖	โครงการก่อสร้างถนน คสล. หมู่ที่ ๒ บ้านชนงพระใต้ (บริเวณคลองกระโดด)	เพื่อพัฒนาระบบคมนาคมให้อยู่ในสภาพที่ดีพร้อมใช้งานและเกิดความสะอาด	ก่อสร้างถนน คสล. ขนาดผิวจราจรกว้าง ๒.๐๐ เมตร ยาว ๑๕๐ เมตร หรือพื้นที่ผิวจราจร/ไม่น้อยกว่า ๓,๐๐๐ ตารางเมตร	๒๑๐,๐๐๐	-	-	-	-	ร้อยละ ๙๐ ของการก่อสร้างถนน คสล.	ประชาชนมีการคมนาคมสะดวก รวดเร็วมากยิ่งขึ้น	งานก่อสร้าง กองช่าง
๒๑๗	โครงการก่อสร้างถนนคอนกรีตเสริมเหล็ก หมู่ที่ ๒ บ้านชนงพระใต้ (ซอยนายแดงน้อยนาค)	เพื่อพัฒนาระบบคมนาคมให้อยู่ในสภาพที่ดีพร้อมใช้งานและเกิดความสะอาด	ก่อสร้างถนนคอนกรีตเสริมเหล็ก ขนาดผิวจราจรกว้าง ๓.๐๐ เมตร ยาว ๘๕.๐๐ เมตร หนา ๐.๑๕ เมตร หรือพื้นที่ผิวจราจร/ไม่น้อยกว่า ๒๕๕ ตารางเมตร ไหล่ทางหินคลุกข้างละ ๐.๒๐ เมตร พร้อมวางท่อระบายน้ำเส้นผ่านศูนย์กลางขนาด ๐.๖๐ เมตร จำนวน ๓ ท่อน พร้อมบ่อพัก ๒ บ่อ	๑๙๐,๐๐๐	-	-	-	-	ร้อยละ ๙๐ ของการก่อสร้างถนนคอนกรีตเสริมเหล็ก	ประชาชนมีการคมนาคมสะดวก รวดเร็วมากยิ่งขึ้น	งานก่อสร้าง กองช่าง

- ก. ประเด็นการพัฒนาจังหวัดนครราชสีมาที่ ๑ : สร้างเสริมระบบโครงสร้างพื้นฐานเชื่อมโยงต่อโครงข่ายคมนาคมแห่งอนาคต และเพิ่มขีดความสามารถ การค้า การลงทุน และเศรษฐกิจ
- ข. ยุทธศาสตร์การพัฒนาของ อปท. ในเขตจังหวัดนครราชสีมาที่ ๔ : การพัฒนาเมือง
- ค. ยุทธศาสตร์การพัฒนา อปท. ที่ ๔ : ด้านสร้างโอกาสความเสมอภาคและเท่าเทียมกันทางสังคม

➤ แผนงานอุตสาหกรรมและการโยธา

ที่	โครงการ	วัตถุประสงค์	เป้าหมาย (ผลผลิตของโครงการ)	งบประมาณ					ตัวชี้วัด KPI	ผลที่คาดว่าจะ ได้รับ	หน่วยงานที่ รับผิดชอบ
				๒๕๖๖ (บาท)	๒๕๖๗ (บาท)	๒๕๖๘ (บาท)	๒๕๖๙ (บาท)	๒๕๗๐ (บาท)			
๒๑๘	โครงการก่อสร้างถนนคอนกรีตเสริมเหล็ก หมู่ที่ ๒ บ้านชนงพระใต้ (ซอยนายเข้ม แยก ๑)	เพื่อพัฒนาระบบคมนาคมให้อยู่ในสภาพที่ดีพร้อมใช้งานและเกิดความสะดวก	ก่อสร้างถนนคอนกรีตเสริมเหล็ก หมู่ที่ ๒ บ้านชนงพระใต้ (ซอยนายเข้ม แยก ๑) ขนาดผิวจราจรกว้าง ๓.๐๐ เมตร ยาว ๒๒๐.๐๐ เมตร หนา ๐.๑๕ เมตร หรือพื้นที่ผิวจราจร/ไม่น้อยกว่า ๖๖๐ ตารางเมตร พร้อมติดตั้งป้ายประชาสัมพันธ์และป้ายโครงการ ฯลฯ	-	๔๒๐,๐๐๐	-	-	-	ร้อยละ ๙๐ ของการก่อสร้างถนนคอนกรีตเสริมเหล็ก	ประชาชนมีการคมนาคมสะดวก รวดเร็วมากยิ่งขึ้น	งานก่อสร้าง กongsang
๒๑๙	โครงการติดตั้งเสาโคมไฟถนน หมู่ที่ ๒ บ้านชนงพระใต้ (บ้านชนงพระใต้ เชื่อมต่อบ้านชนงพระกลาง)	เพื่อให้มีไฟฟ้าแสงสว่างที่เพียงพอ	ติดตั้งเสาโคมไฟถนน จำนวน ๑๑ ต้น ระยะทาง ๓๐๐ เมตร	๕๐๐,๐๐๐	-	-	-	-	ร้อยละ ๙๐ ของการติดตั้งเสาโคมไฟถนน	มีไฟฟ้าแสงสว่างที่เพียงพอ	งานก่อสร้าง กongsang

- ก. ประเด็นการพัฒนาจังหวัดนครราชสีมาที่ ๑ : สร้างเสริมระบบโครงสร้างพื้นฐานเชื่อมโยงต่อโครงข่ายคมนาคมแห่งอนาคต และเพิ่มขีดความสามารถ การค้า การลงทุน และเศรษฐกิจ
- ข. ยุทธศาสตร์การพัฒนาของ อปท. ในเขตจังหวัดนครราชสีมาที่ ๔ : การพัฒนาเมือง
- ค. ยุทธศาสตร์การพัฒนา อปท. ที่ ๔ : ด้านสร้างโอกาสความเสมอภาคและเท่าเทียมกันทางสังคม

➤ แผนงานอุตสาหกรรมและการโยธา

ที่	โครงการ	วัตถุประสงค์	เป้าหมาย (ผลผลิตของโครงการ)	งบประมาณ					ตัวชี้วัด KPI	ผลที่คาดว่าจะ ได้รับ	หน่วยงานที่ รับผิดชอบ
				๒๕๖๖ (บาท)	๒๕๖๗ (บาท)	๒๕๖๘ (บาท)	๒๕๖๙ (บาท)	๒๕๗๐ (บาท)			
๒๒๐	โครงการก่อสร้างถนนคอนกรีตเสริมเหล็ก หมู่ที่ ๒ บ้านชนงพระใต้ (บริเวณบ้านนายเข้ม เชื่อมต่อ คุ่มประสานใจ)	เพื่อพัฒนาระบบคมนาคมให้อยู่ในสภาพที่ดีพร้อมใช้งาน และเกิดความสะดวก	ก่อสร้างถนนคอนกรีตเสริมเหล็ก ขนาดผิวจราจรกว้าง ๔.๐๐ เมตร ยาว ๑๘๐ เมตร หนา ๐.๑๕ เมตร หรือพื้นที่ผิวจราจร/ไม่น้อยกว่า ๗๒๐ ตารางเมตร	๔๖๘,๐๐๐	-	-	-	-	ร้อยละ ๙๐ ของการก่อสร้างถนนคอนกรีตเสริมเหล็ก	ประชาชนมีการคมนาคมสะดวก รวดเร็วมากยิ่งขึ้น	งานก่อสร้าง กองช่าง
๒๒๑	โครงการขยายเขตไหล่ทางเป็นถนนคอนกรีตเสริมเหล็ก ถนนสายบ้านนา บ้านชนงพระเหนือ หมู่ที่ ๓ , หมู่ที่ ๒, หมู่ที่ ๕	เพื่อพัฒนาระบบคมนาคมให้อยู่ในสภาพที่ดีพร้อมใช้งาน และเกิดความสะดวก	ขยายเขตไหล่ทางเป็นถนนคอนกรีตเสริมเหล็ก ข้างละ ๐.๕๐ เมตร ยาว ๔,๐๐๐ เมตร หนา ๐.๑๕ เมตร หรือพื้นที่ผิวจราจร/ไม่น้อยกว่า ๔,๐๐๐ ตารางเมตร	๒,๔๑๐,๐๐๐	-	-	-	-	ร้อยละ ๙๐ ของการขยายไหล่ทาง	ประชาชนมีการคมนาคมสะดวก รวดเร็วมากยิ่งขึ้น	งานก่อสร้าง กองช่าง

- ก. ประเด็นการพัฒนาจังหวัดนครราชสีมาที่ ๑ : สร้างเสริมระบบโครงสร้างพื้นฐานเชื่อมโยงต่อโครงข่ายคมนาคมแห่งอนาคต และเพิ่มขีดความสามารถ การค้า การลงทุน และเศรษฐกิจ
- ข. ยุทธศาสตร์การพัฒนาของ อปท. ในเขตจังหวัดนครราชสีมาที่ ๔ : การพัฒนาเมือง
- ค. ยุทธศาสตร์การพัฒนา อปท. ที่ ๔ : ด้านสร้างโอกาสความเสมอภาคและเท่าเทียมกันทางสังคม

➤ แผนงานอุตสาหกรรมและการโยธา

ที่	โครงการ	วัตถุประสงค์	เป้าหมาย (ผลผลิตของโครงการ)	งบประมาณ					ตัวชี้วัด KPI	ผลที่คาดว่าจะ ได้รับ	หน่วยงานที่ รับผิดชอบ
				๒๕๖๖ (บาท)	๒๕๖๗ (บาท)	๒๕๖๘ (บาท)	๒๕๖๙ (บาท)	๒๕๗๐ (บาท)			
๒๒๒	โครงการติดตั้งถังแชมเปญพร้อมฐานรองบริเวณสนามกีฬา หมู่ที่ ๒ บ้านชนงพระใต้	เพื่อให้ประชาชนมีถังกักเก็บน้ำที่มั่นคงสำหรับการอุปโภคบริโภค	ติดตั้งถังเก็บน้ำทรงแชมเปญพร้อมฐาน	-	-	-	-	๓๐๐,๐๐๐	ร้อยละ ๙๐ ของการติดตั้งถังแชมเปญพร้อมฐานรอง	ประชาชนมีถังกักเก็บน้ำที่มั่นคงสำหรับการอุปโภคบริโภค	งานก่อสร้าง กองช่าง

- ก. ประเด็นการพัฒนาจังหวัดนครราชสีมาที่ ๑ : สร้างเสริมระบบโครงสร้างพื้นฐานเชื่อมโยงต่อโครงข่ายคมนาคมแห่งอนาคต และเพิ่มขีดความสามารถ การค้า การลงทุน และเศรษฐกิจ
- ข. ยุทธศาสตร์การพัฒนาของ อปท. ในเขตจังหวัดนครราชสีมาที่ ๔ : การพัฒนาเมือง
- ค. ยุทธศาสตร์การพัฒนา อปท. ที่ ๔ : ด้านสร้างโอกาสความเสมอภาคและเท่าเทียมกันทางสังคม

➤ แผนงานอุตสาหกรรมและการโยธา

ที่	โครงการ	วัตถุประสงค์	เป้าหมาย (ผลผลิตของโครงการ)	งบประมาณ					ตัวชี้วัด KPI	ผลที่คาดว่าจะ ได้รับ	หน่วยงานที่ รับผิดชอบ
				๒๕๖๖ (บาท)	๒๕๖๗ (บาท)	๒๕๖๘ (บาท)	๒๕๖๙ (บาท)	๒๕๗๐ (บาท)			
๒๒๓	โครงการก่อสร้างถนนคอนกรีตเสริมเหล็ก หมู่ที่ ๒ บ้านชนงพระใต้ (ซอยนายนคร คุ่มหลังโบสถ์)	เพื่อพัฒนาระบบคมนาคมให้อยู่ในสภาพที่ดีพร้อมใช้งานและเกิดความสะดวก	ก่อสร้างถนนคอนกรีตเสริมเหล็ก หมู่ที่ ๒ บ้านชนงพระใต้ (ซอยนายนคร คุ่มหลังโบสถ์) ขนาดผิวจราจรกว้าง ๓.๐๐ เมตร ยาว ๑๙๒.๐๐ เมตร หนา ๐.๑๕ เมตร หรือพื้นที่ผิวจราจรไม่น้อยกว่า ๕๗๖.๐๐ ตารางเมตร ไหล่ทางหินคลุกข้างละ ๐.๑๕ เมตร พร้อมติดตั้งป้ายประชาสัมพันธ์และป้ายโครงการ รายละเอียดตามรูปแบบและรายการขององค์การบริหารส่วนตำบลชนงพระ	๓๓๑,๒๐๐	-	-	-	-	ร้อยละ ๙๐ ของการก่อสร้างถนนคอนกรีตเสริมเหล็ก	ประชาชนมีการคมนาคมสะดวก รวดเร็วมากยิ่งขึ้น	งานก่อสร้าง ก่อสร้าง

- ก. ประเด็นการพัฒนาจังหวัดนครราชสีมาที่ ๑ : สร้างเสริมระบบโครงสร้างพื้นฐานเชื่อมโยงต่อโครงข่ายคมนาคมแห่งอนาคต และเพิ่มขีดความสามารถ การค้า การลงทุน และเศรษฐกิจ
- ข. ยุทธศาสตร์การพัฒนาของ อปท. ในเขตจังหวัดนครราชสีมาที่ ๔ : การพัฒนาเมือง
- ค. ยุทธศาสตร์การพัฒนา อปท. ที่ ๔ : ด้านสร้างโอกาสความเสมอภาคและเท่าเทียมกันทางสังคม

➤ แผนงานอุตสาหกรรมและการโยธา

ที่	โครงการ	วัตถุประสงค์	เป้าหมาย (ผลผลิตของโครงการ)	งบประมาณ					ตัวชี้วัด KPI	ผลที่คาดว่าจะ ได้รับ	หน่วยงานที่ รับผิดชอบ
				๒๕๖๖ (บาท)	๒๕๖๗ (บาท)	๒๕๖๘ (บาท)	๒๕๖๙ (บาท)	๒๕๗๐ (บาท)			
๒๒๔	โครงการ ก่อสร้างถนน คอนกรีตเสริม เหล็ก หมู่ที่ ๒ บ้านชนงพระใต้ (ขอยสนามกีฬา เชื่อม หมู่ที่ ๑๒ บ้านผาสุข)	เพื่อพัฒนา ระบบคมนาคม ให้อยู่ในสภาพ ที่ดีพร้อมใช้งาน และเกิดความ สะดวก	ก่อสร้างถนนคอนกรีตเสริม เหล็ก (ปรับเกลี่ยพื้นที่ทาง เดิมพร้อมเสริมดินคันทาง) ขนาดผิวจราจรกว้าง ๔.๐๐ เมตร ยาว ๔.๐๐ เมตร หนา ๐.๑๕ เมตร ไหล่ทางหินคลุก ข้างละ ๐.๒๐ เมตร หรือ พื้นที่ผิวจราจรไม่น้อยกว่า ๑,๖๐๐ ตารางเมตร	๙๖๐,๐๐๐	-	-	-	-	ร้อยละ ๙๐ ของการ ก่อสร้าง ถนน คอนกรีต เสริมเหล็ก	ประชาชนมีการ คมนาคมสะดวก รวดเร็วมาก ยิ่งขึ้น	งานก่อสร้าง กองช่าง

- ก. ประเด็นการพัฒนาจังหวัดนครราชสีมาที่ ๑ : สร้างเสริมระบบโครงสร้างพื้นฐานเชื่อมโยงต่อโครงข่ายคมนาคมแห่งอนาคต และเพิ่มขีดความสามารถ การค้า การลงทุน และเศรษฐกิจ
- ข. ยุทธศาสตร์การพัฒนาของ อปท. ในเขตจังหวัดนครราชสีมาที่ ๔ : การพัฒนาเมือง
- ค. ยุทธศาสตร์การพัฒนา อปท. ที่ ๔ : ด้านสร้างโอกาสความเสมอภาคและเท่าเทียมกันทางสังคม

➤ แผนงานอุตสาหกรรมและการโยธา

ที่	โครงการ	วัตถุประสงค์	เป้าหมาย (ผลผลิตของโครงการ)	งบประมาณ					ตัวชี้วัด KPI	ผลที่คาดว่าจะ ได้รับ	หน่วยงานที่ รับผิดชอบ
				๒๕๖๖ (บาท)	๒๕๖๗ (บาท)	๒๕๖๘ (บาท)	๒๕๖๙ (บาท)	๒๕๗๐ (บาท)			
๒๒๕	โครงการก่อสร้างถนนคอนกรีตบริเวณซอย ส.ส. หมู่ที่ ๓ บ้านบุกระแฉด	เพื่อพัฒนาระบบคมนาคมให้อยู่ในสภาพที่ดีพร้อมใช้งานและเกิดความสะดวก	ก่อสร้างถนนคอนกรีต กว้าง ๓ เมตร ยาว ๑๕๐ เมตร	-	-	-	๒๔๗,๐๐๐	-	ร้อยละ ๙๐ ของการก่อสร้างถนนคอนกรีต	ประชาชนมีการคมนาคมสะดวก รวดเร็วมากยิ่งขึ้น	งานก่อสร้าง กองช่าง
๒๒๖	โครงการก่อสร้างถนนคอนกรีตเสริมเหล็ก หมู่ ๓ บ้านบุกระแฉด บริเวณบ้านนายวิบูลย์	เพื่อพัฒนาระบบคมนาคมให้อยู่ในสภาพที่ดีพร้อมใช้งานและเกิดความสะดวก	ก่อสร้างถนนคอนกรีตเสริมเหล็ก กว้าง ๓ เมตร ยาว ๒๐๐ เมตร	-	-	๓๓๓,๖๐๐	-	-	ร้อยละ ๙๐ ของการก่อสร้างถนนคอนกรีตเสริมเหล็ก	ประชาชนมีการคมนาคมสะดวก รวดเร็วมากยิ่งขึ้น	งานก่อสร้าง กองช่าง

- ก. ประเด็นการพัฒนาจังหวัดนครราชสีมาที่ ๑ : สร้างเสริมระบบโครงสร้างพื้นฐานเชื่อมโยงต่อโครงข่ายคมนาคมแห่งอนาคต และเพิ่มขีดความสามารถ การค้า การลงทุน และเศรษฐกิจ
- ข. ยุทธศาสตร์การพัฒนาของ อปท. ในเขตจังหวัดนครราชสีมาที่ ๔ : การพัฒนาเมือง
- ค. ยุทธศาสตร์การพัฒนา อปท. ที่ ๔ : ด้านสร้างโอกาสความเสมอภาคและเท่าเทียมกันทางสังคม

➤ แผนงานอุตสาหกรรมและการโยธา

ที่	โครงการ	วัตถุประสงค์	เป้าหมาย (ผลผลิตของโครงการ)	งบประมาณ					ตัวชี้วัด KPI	ผลที่คาดว่าจะ ได้รับ	หน่วยงานที่ รับผิดชอบ
				๒๕๖๖ (บาท)	๒๕๖๗ (บาท)	๒๕๖๘ (บาท)	๒๕๖๙ (บาท)	๒๕๗๐ (บาท)			
๒๒๗	โครงการก่อสร้างถนนคอนกรีตเสริมเหล็ก หมู่ที่ ๓ บ้านบุกระเจด (ซอยบ่อหลวง)	เพื่อพัฒนาระบบคมนาคมให้อยู่ในสภาพที่ดีพร้อมใช้งานและเกิดความสะดวก	ก่อสร้างถนนคอนกรีตเสริมเหล็ก หมู่ที่ ๓ บ้านบุกระเจด (ซอยบ่อหลวง) ขนาดผิวจราจรกว้าง ๔.๐๐ เมตร ยาว ๓๓๙ เมตร หนา ๐.๑๕ เมตร รวมพื้นที่ผิวจราจร/ไหล่ทางไม่น้อยกว่า ๑,๓๕๖ ตารางเมตร ไหล่ทางหินคลุกข้างละ ๐.๒๐ เมตร พร้อมวางท่อระบายน้ำขนาดเส้นผ่านศูนย์กลาง ๐.๖๐ เมตร จำนวน ๑๐ ท่อน พร้อมบ่อพัก ๒ บ่อ (จำนวน ๒ จุด) พร้อมป้ายประชาสัมพันธ์โครงการ รายละเอียดตามรูปแบบและรายการขององค์การบริหารส่วนตำบลชนงพระ	-	๘๔๗,๕๐๐	-	-	-	ร้อยละ ๙๐ ของการก่อสร้างถนนคอนกรีตเสริมเหล็ก	ประชาชนมีการคมนาคมสะดวก รวดเร็วมากยิ่งขึ้น	งานก่อสร้าง กองช่าง

- ก. ประเด็นการพัฒนาจังหวัดนครราชสีมาที่ ๑ : สร้างเสริมระบบโครงสร้างพื้นฐานเชื่อมโยงต่อโครงข่ายคมนาคมแห่งอนาคต และเพิ่มขีดความสามารถ การค้า การลงทุน และเศรษฐกิจ
- ข. ยุทธศาสตร์การพัฒนาของ อปท. ในเขตจังหวัดนครราชสีมาที่ ๔ : การพัฒนาเมือง
- ค. ยุทธศาสตร์การพัฒนา อปท. ที่ ๔ : ด้านสร้างโอกาสความเสมอภาคและเท่าเทียมกันทางสังคม

➤ แผนงานอุตสาหกรรมและการโยธา

ที่	โครงการ	วัตถุประสงค์	เป้าหมาย (ผลผลิตของโครงการ)	งบประมาณ					ตัวชี้วัด KPI	ผลที่คาดว่าจะ ได้รับ	หน่วยงานที่ รับผิดชอบ
				๒๕๖๖ (บาท)	๒๕๖๗ (บาท)	๒๕๖๘ (บาท)	๒๕๖๙ (บาท)	๒๕๗๐ (บาท)			
๒๒๘	โครงการติดตั้งถังแชมเปญ (เปลี่ยนถังใหม่) หมู่ที่ ๓ บ้านบุกระแฉด (บริเวณคุ้มทุ่งลี)	เพื่อให้ประชาชนมีถังกักเก็บน้ำที่มีมาตรฐานสำหรับการอุปโภค บริโภค	ติดตั้งถังแชมเปญ (เปลี่ยนถังใหม่) หอถังเหล็กทรงแชมเปญ ขนาด ๑๒ ลบม.	-	-	-	๒๕๐,๐๐๐	-	ร้อยละ ๙๐ ของการติดตั้งถังแชมเปญ (เปลี่ยนถังใหม่)	ประชาชนมีถังกักเก็บน้ำที่มีมาตรฐานสำหรับการอุปโภค บริโภค	งานก่อสร้าง กองช่าง

- ก. ประเด็นการพัฒนาจังหวัดนครราชสีมาที่ ๑ : สร้างเสริมระบบโครงสร้างพื้นฐานเชื่อมโยงต่อโครงข่ายคมนาคมแห่งอนาคต และเพิ่มขีดความสามารถ การค้า การลงทุน และเศรษฐกิจ
- ข. ยุทธศาสตร์การพัฒนาของ อปท. ในเขตจังหวัดนครราชสีมาที่ ๔ : การพัฒนาเมือง
- ค. ยุทธศาสตร์การพัฒนา อปท. ที่ ๔ : ด้านสร้างโอกาสความเสมอภาคและเท่าเทียมกันทางสังคม

➤ แผนงานอุตสาหกรรมและการโยธา

ที่	โครงการ	วัตถุประสงค์	เป้าหมาย (ผลผลิตของโครงการ)	งบประมาณ					ตัวชี้วัด KPI	ผลที่คาดว่าจะ ได้รับ	หน่วยงานที่ รับผิดชอบ
				๒๕๖๖ (บาท)	๒๕๖๗ (บาท)	๒๕๖๘ (บาท)	๒๕๖๙ (บาท)	๒๕๗๐ (บาท)			
๒๒๙	โครงการซ่อมสร้างถนนลาดยางแอสฟัลท์ติกคอนกรีต ม.๓ สี่แยกทุ่งลี ถึง สามแยกวัดแก่งกลางดง	เพื่อพัฒนาระบบคมนาคมให้อยู่ในสภาพที่ดีพร้อมใช้งานและเกิดความสะดวก	ซ่อมสร้างถนนลาดยางแอสฟัลท์ติกคอนกรีต กว้าง ๖ เมตร ระยะทาง ๒,๑๓๐ เมตร หนา ๐.๑๕ เมตร พื้นที่ผิวจราจรไม่น้อยกว่า ๑๒,๗๘๐ ตรม.	-	๗,๑๐๐,๐๐๐	-	-	-	ร้อยละ ๙๐ ของการซ่อมสร้างถนนลาดยางแอสฟัลท์ติกคอนกรีต	ประชาชนมีการคมนาคมสะดวก รวดเร็วมากยิ่งขึ้น	งานก่อสร้าง กองช่าง
๒๓๐	โครงการก่อสร้างถนนคอนกรีตเสริมเหล็ก หมู่ที่ ๓ บ้านบุกระแจะ (ซอยยายเพ็ญ)	เพื่อพัฒนาระบบคมนาคมให้อยู่ในสภาพที่ดีพร้อมใช้งานและเกิดความสะดวก	ก่อสร้างถนนคอนกรีตเสริมเหล็ก ขนาดผิวจราจรกว้าง ๔.๐๐ เมตร ยาว ๑๑๖.๐๐ เมตร หนา ๐.๑๕ เมตร หรือพื้นที่ผิวจราจร/ไม่น้อยกว่า ๔๖๔.๐๐ ตารางเมตร ไหล่ทางหินคลุกข้างละ ๐.๕๐ เมตร	-	๒๘๗,๐๐๐	-	-	-	ร้อยละ ๙๐ ของการก่อสร้างถนนคอนกรีตเสริมเหล็ก	ประชาชนมีการคมนาคมสะดวก รวดเร็วมากยิ่งขึ้น	งานก่อสร้าง กองช่าง

- ก. ประเด็นการพัฒนาจังหวัดนครราชสีมาที่ ๑ : สร้างเสริมระบบโครงสร้างพื้นฐานเชื่อมโยงต่อโครงข่ายคมนาคมแห่งอนาคต และเพิ่มขีดความสามารถ การค้า การลงทุน และเศรษฐกิจ
- ข. ยุทธศาสตร์การพัฒนาของ อปท. ในเขตจังหวัดนครราชสีมาที่ ๔ : การพัฒนาเมือง
- ค. ยุทธศาสตร์การพัฒนา อปท. ที่ ๔ : ด้านสร้างโอกาสความเสมอภาคและเท่าเทียมกันทางสังคม

➤ แผนงานอุตสาหกรรมและการโยธา

ที่	โครงการ	วัตถุประสงค์	เป้าหมาย (ผลผลิตของโครงการ)	งบประมาณ					ตัวชี้วัด KPI	ผลที่คาดว่าจะ ได้รับ	หน่วยงานที่ รับผิดชอบ
				๒๕๖๖ (บาท)	๒๕๖๗ (บาท)	๒๕๖๘ (บาท)	๒๕๖๙ (บาท)	๒๕๗๐ (บาท)			
๒๓๑	โครงการก่อสร้างถนนคอนกรีตเสริมเหล็ก หมู่ที่ ๓ บ้านบุกระแฉะ (ขอยนายบุญช่วย)	เพื่อพัฒนาระบบคมนาคมให้อยู่ในสภาพที่ดีพร้อมใช้งานและเกิดความสะดวก	ก่อสร้างถนนคอนกรีตเสริมเหล็ก ขนาดผิวจราจรกว้าง ๓.๐๐ เมตร ยาว ๖๙.๐๐ เมตร หน้า ๐.๑๕ เมตร พร้อมวางท่อระบายน้ำ ขนาด ๐.๖๐ เมตร จำนวน ๕ ท่อน พร้อมบ่อพัก ๒ บ่อ หรือมีพื้นที่ผิวจราจร/ไม่น้อยกว่า ๒๐๗ ตารางเมตร	-	๑๕๑,๐๐๐	-	-	-	ร้อยละ ๙๐ ของการก่อสร้างถนนคอนกรีตเสริมเหล็ก	ประชาชนมีการคมนาคมสะดวก รวดเร็วมากยิ่งขึ้น	งานก่อสร้าง กองช่าง
๒๓๒	โครงการก่อสร้างถนนคอนกรีตเสริมเหล็ก หมู่ที่ ๓ บ้านบุกระแฉะ (ขอยผู้พันไต้ง)	เพื่อพัฒนาระบบคมนาคมให้อยู่ในสภาพที่ดีพร้อมใช้งานและเกิดความสะดวก	ก่อสร้างถนนคอนกรีตเสริมเหล็ก ขนาดผิวจราจรกว้าง ๔.๐๐ เมตร ยาว ๒๙๐ เมตร หน้า ๐.๑๕ เมตร หรือพื้นที่ผิวจราจร/ไม่น้อยกว่า ๑,๑๖๐ ตารางเมตร ไหล่ทางหินคลุกข้างละ ๐.๒๐ เมตร	-	๖๙๖,๐๐๐	-	-	-	ร้อยละ ๙๐ ของการก่อสร้างถนนคอนกรีตเสริมเหล็ก	ประชาชนมีการคมนาคมสะดวก รวดเร็วมากยิ่งขึ้น	งานก่อสร้าง กองช่าง

- ก. ประเด็นการพัฒนาจังหวัดนครราชสีมาที่ ๑ : สร้างเสริมระบบโครงสร้างพื้นฐานเชื่อมโยงต่อโครงข่ายคมนาคมแห่งอนาคต และเพิ่มขีดความสามารถ การค้า การลงทุน และเศรษฐกิจ
- ข. ยุทธศาสตร์การพัฒนาของ อปท. ในเขตจังหวัดนครราชสีมาที่ ๔ : การพัฒนาเมือง
- ค. ยุทธศาสตร์การพัฒนา อปท. ที่ ๔ : ด้านสร้างโอกาสความเสมอภาคและเท่าเทียมกันทางสังคม

➤ แผนงานอุตสาหกรรมและการโยธา

ที่	โครงการ	วัตถุประสงค์	เป้าหมาย (ผลผลิตของโครงการ)	งบประมาณ					ตัวชี้วัด KPI	ผลที่คาดว่าจะ ได้รับ	หน่วยงานที่ รับผิดชอบ
				๒๕๖๖ (บาท)	๒๕๖๗ (บาท)	๒๕๖๘ (บาท)	๒๕๖๙ (บาท)	๒๕๗๐ (บาท)			
๒๓๓	โครงการก่อสร้างถนนคอนกรีตเสริมเหล็ก หมู่ที่ ๓ บ้านบุกระแฉะ (ขอยร่วมใจสามัคคี)	เพื่อพัฒนาระบบคมนาคมให้อยู่ในสภาพที่ดีพร้อมใช้งานและเกิดความสะดวกรวดเร็ว	ก่อสร้างถนนคอนกรีตเสริมเหล็ก ขนาดกว้าง ๔.๐๐ เมตร ยาว ๔๕ เมตร หนา ๐.๑๕ เมตร หรือมีพื้นที่ผิวจราจร/ไม่น้อยกว่า ๑๘๐ ตารางเมตร ไหล่ทางหินคลุกข้างละ ๐.๒๐ เมตร	๑๐๗,๐๐๐	-	-	-	-	ร้อยละ ๙๐ ของการก่อสร้างถนนคอนกรีตเสริมเหล็ก	ประชาชนมีการคมนาคมสะดวก รวดเร็วมากยิ่งขึ้น	งานก่อสร้าง กองช่าง
๒๓๔	โครงการก่อสร้างถนนคอนกรีตเสริมเหล็ก หมู่ที่ ๓ บ้านบุกระแฉะ (ขอยบ่อหลวง)	เพื่อพัฒนาระบบคมนาคมให้อยู่ในสภาพที่ดีพร้อมใช้งานและเกิดความสะดวกรวดเร็ว	ก่อสร้างถนนคอนกรีตเสริมเหล็ก ขนาดผิวจราจรกว้าง ๔.๐๐ เมตร ยาว ๓๓๙ เมตร หนา ๐.๑๕ เมตร รวมพื้นที่ผิวจราจร/ไหล่ทางไม่น้อยกว่า ๑,๓๕๖ ตารางเมตร ไหล่ทางหินคลุกข้างละ ๐.๒๐ เมตร พร้อมวางท่อระบายน้ำขนาดเส้นผ่านศูนย์กลาง ๐.๖๐ เมตร จำนวน ๑๐ ท่อน พร้อมบ่อพัก ๒ บ่อ (จำนวน ๒ จุด)	๘๔๗,๕๐๐	-	-	-	-	ร้อยละ ๙๐ ของการก่อสร้างถนนคอนกรีตเสริมเหล็ก	ประชาชนมีการคมนาคมสะดวก รวดเร็วมากยิ่งขึ้น	งานก่อสร้าง กองช่าง

- ก. ประเด็นการพัฒนาจังหวัดนครราชสีมาที่ ๑ : สร้างเสริมระบบโครงสร้างพื้นฐานเชื่อมโยงต่อโครงข่ายคมนาคมแห่งอนาคต และเพิ่มขีดความสามารถ การค้า การลงทุน และเศรษฐกิจ
- ข. ยุทธศาสตร์การพัฒนาของ อปท. ในเขตจังหวัดนครราชสีมาที่ ๔ : การพัฒนาเมือง
- ค. ยุทธศาสตร์การพัฒนา อปท. ที่ ๔ : ด้านสร้างโอกาสความเสมอภาคและเท่าเทียมกันทางสังคม

➤ แผนงานอุตสาหกรรมและการโยธา

ที่	โครงการ	วัตถุประสงค์	เป้าหมาย (ผลผลิตของโครงการ)	งบประมาณ					ตัวชี้วัด KPI	ผลที่คาดว่าจะ ได้รับ	หน่วยงานที่ รับผิดชอบ
				๒๕๖๖ (บาท)	๒๕๖๗ (บาท)	๒๕๖๘ (บาท)	๒๕๖๙ (บาท)	๒๕๗๐ (บาท)			
๒๓๕	โครงการ ก่อสร้างถนน คอนกรีตเสริม เหล็ก หมู่ที่ ๓ บ้านบุกระแฉะ (ซอยลุงดำ)	เพื่อพัฒนา ระบบคมนาคม ให้อยู่ในสภาพ ที่ดีพร้อมใช้งาน และเกิดความ สะดวก	ก่อสร้างถนนคอนกรีตเสริมเหล็กขนาด ผิวจราจรกว้าง ๔.๐๐ เมตร ยาว ๒๓๒ เมตร หนา ๐.๑๕ เมตร หรือ พื้นที่ผิวจราจร/ไม่น้อยกว่า ๙๒๘ ตารางเมตร ไหล่ทางหินคลุกข้างละ ๐.๑๐ เมตร พร้อมวางท่อระบายน้ำ ขนาดเส้นผ่านศูนย์กลาง ๐.๖๐ เมตร จำนวน ๖ ท่อน พร้อมบ่อพัก ๒ บ่อ	-	-	๕๖๓,๓๐๐	-	-	ร้อยละ ๙๐ ของการ ก่อสร้าง ถนน คอนกรีต เสริมเหล็ก	ประชาชนมีการ คมนาคมสะดวก รวดเร็วมาก ยิ่งขึ้น	งานก่อสร้าง กองช่าง
๒๓๖	โครงการ ก่อสร้างถนน คอนกรีตเสริม เหล็ก หมู่ที่ ๓ บ้านบุกระแฉะ (ซอยสามกล้า)	เพื่อพัฒนา ระบบคมนาคม ให้อยู่ในสภาพ ที่ดีพร้อมใช้งาน และเกิดความ สะดวก	ก่อสร้างถนนคอนกรีตเสริมเหล็ก ขนาดผิวจราจรกว้าง ๔.๐๐ เมตร ยาว ๑๖๐ เมตร หนา ๐.๑๕ เมตร หรือพื้นที่ผิวจราจร/ไหล่ทางไม่น้อย กว่า ๖๔๐ ตารางเมตร ไหล่ทางหิน คลุกข้างละ ๐.๑๕ เมตร พร้อมวาง ท่อระบายน้ำขนาดเส้นผ่าน ศูนย์กลาง ๐.๖๐ เมตร จำนวน ๗ ท่อน	-	๓๗๖,๘๐๐	-	-	-	ร้อยละ ๙๐ ของการ ก่อสร้าง ถนน คอนกรีต เสริมเหล็ก	ประชาชนมีการ คมนาคมสะดวก รวดเร็วมาก ยิ่งขึ้น	งานก่อสร้าง กองช่าง

- ก. ประเด็นการพัฒนาจังหวัดนครราชสีมาที่ ๑ : สร้างเสริมระบบโครงสร้างพื้นฐานเชื่อมโยงต่อโครงข่ายคมนาคมแห่งอนาคต และเพิ่มขีดความสามารถ การค้า การลงทุน และเศรษฐกิจ
- ข. ยุทธศาสตร์การพัฒนาของ อปท. ในเขตจังหวัดนครราชสีมาที่ ๔ : การพัฒนาเมือง
- ค. ยุทธศาสตร์การพัฒนา อปท. ที่ ๔ : ด้านสร้างโอกาสความเสมอภาคและเท่าเทียมกันทางสังคม

➤ แผนงานอุตสาหกรรมและการโยธา

ที่	โครงการ	วัตถุประสงค์	เป้าหมาย (ผลผลิตของโครงการ)	งบประมาณ					ตัวชี้วัด KPI	ผลที่คาดว่าจะ ได้รับ	หน่วยงานที่ รับผิดชอบ
				๒๕๖๖ (บาท)	๒๕๖๗ (บาท)	๒๕๖๘ (บาท)	๒๕๖๙ (บาท)	๒๕๗๐ (บาท)			
๒๓๗	โครงการขยายกิ่ง โคมไฟแสงสว่าง ภายในหมู่บ้าน หมู่ ที่ ๓ บ้านนุ กระเฉด	เพื่อให้ประชาชน ได้รับแสงสว่างที่ เพียงพอและ ปลอดภัยในการ ใช้ชีวิต	ขยายกิ่งโคมไฟ	๕๐๐,๐๐๐	-	-	-	-	ร้อยละ ๘๐ ของการ ขยายกิ่งโคม ไฟแสงสว่าง	ประชาชนได้รับ การบริการด้าน สาธารณูปโภคที่ดี และเพียงพอ	งานก่อสร้าง กองช่าง
๒๓๘	โครงการขยาย ท่อเมนประปา ภายในหมู่บ้าน หมู่ที่ ๓ บ้านนุ กระเฉด	เพื่อให้ ประชาชนมีน้ำ สำหรับการ อุปโภคและ บริโภค	ขยายท่อเมนประปาเป็นท่อ PE ขนาด ๓ นิ้ว	๕๐๐,๐๐๐	-	-	-	-	ร้อยละ ๘๐ ของการ ขยายท่อ เมนประปา	ประชาชนมีน้ำ สำหรับการอุปโภค และบริโภคที่ เพียงพอ ทัวถึงต่อ ความต้องการ	งานก่อสร้าง กองช่าง
๒๓๙	โครงการก่อสร้าง ศาลาประชาคม หมู่บ้าน หมู่ที่ ๓ บ้านนุกระเฉด (บริเวณบ่อหลวง)	เพื่อใช้ในการจัด ประชุมและจัด กิจกรรมอื่นๆ ของหมู่บ้าน	ก่อสร้างศาลาประชาคม หมู่บ้าน	๑,๕๐๐,๐๐๐	-	-	-	-	ร้อยละ ๘๐ ของการ ก่อสร้าง ศาลา ประชาคม	ประชาชนมี สถานที่จัด ประชุมและจัด กิจกรรม	งานก่อสร้าง กองช่าง

- ก. ประเด็นการพัฒนาจังหวัดนครราชสีมาที่ ๑ : สร้างเสริมระบบโครงสร้างพื้นฐานเชื่อมโยงต่อโครงข่ายคมนาคมแห่งอนาคต และเพิ่มขีดความสามารถ การค้า การลงทุน และเศรษฐกิจ
- ข. ยุทธศาสตร์การพัฒนาของ อปท. ในเขตจังหวัดนครราชสีมาที่ ๔ : การพัฒนาเมือง
- ค. ยุทธศาสตร์การพัฒนา อปท. ที่ ๔ : ด้านสร้างโอกาสความเสมอภาคและเท่าเทียมกันทางสังคม

➤ แผนงานอุตสาหกรรมและการโยธา

ที่	โครงการ	วัตถุประสงค์	เป้าหมาย (ผลผลิตของโครงการ)	งบประมาณ					ตัวชี้วัด KPI	ผลที่คาดว่าจะ ได้รับ	หน่วยงานที่ รับผิดชอบ
				๒๕๖๖ (บาท)	๒๕๖๗ (บาท)	๒๕๖๘ (บาท)	๒๕๖๙ (บาท)	๒๕๗๐ (บาท)			
๒๔๐	โครงการซ่อมแซมถนนคอนกรีตโดยการเสริมผิวแอสฟัลท์ติกคอนกรีต หมู่ที่ ๓ บ้านบุกระแฉด (บริเวณซอยจามูกิจ)	เพื่อให้ประชาชนมีเส้นทางคมนาคมที่สะดวกและปลอดภัย	ซ่อมแซมถนนคอนกรีตโดยการเสริมผิวแอสฟัลท์ติกคอนกรีต กว้าง ๔ เมตร ยาว ๑๐๐ เมตร	-	๒๐๖,๔๐๐	-	-	-	ร้อยละ ๙๐ ของการซ่อมแซมถนนคอนกรีตโดยการเสริมผิวแอสฟัลท์ติกคอนกรีต	ประชาชนมีเส้นทางคมนาคมที่สะดวกและปลอดภัย	งานก่อสร้าง ก่อสร้าง

- ก. ประเด็นการพัฒนาจังหวัดนครราชสีมาที่ ๑ : สร้างเสริมระบบโครงสร้างพื้นฐานเชื่อมโยงต่อโครงข่ายคมนาคมแห่งอนาคต และเพิ่มขีดความสามารถ การค้า การลงทุน และเศรษฐกิจ
- ข. ยุทธศาสตร์การพัฒนาของ อปท. ในเขตจังหวัดนครราชสีมาที่ ๔ : การพัฒนาเมือง
- ค. ยุทธศาสตร์การพัฒนา อปท. ที่ ๔ : ด้านสร้างโอกาสความเสมอภาคและเท่าเทียมกันทางสังคม

➤ แผนงานอุตสาหกรรมและการโยธา

ที่	โครงการ	วัตถุประสงค์	เป้าหมาย (ผลผลิตของโครงการ)	งบประมาณ					ตัวชี้วัด KPI	ผลที่คาดว่าจะ ได้รับ	หน่วยงานที่ รับผิดชอบ
				๒๕๖๖ (บาท)	๒๕๖๗ (บาท)	๒๕๖๘ (บาท)	๒๕๖๙ (บาท)	๒๕๗๐ (บาท)			
๒๔๑	โครงการก่อสร้างถนนคอนกรีตเสริมเหล็ก หมู่ที่ ๓ บ้านบุกระแฉะ (ซอยปรางทองทุ่งลี)	เพื่อพัฒนาระบบคมนาคมให้อยู่ในสภาพที่ดีพร้อมใช้งานและเกิดความสะดวก	ก่อสร้างถนนคอนกรีตเสริมเหล็ก	๕๐๐,๐๐๐	-	-	-	-	ร้อยละ ๘๐ ของการก่อสร้างถนนคอนกรีตเสริมเหล็ก	ประชาชนมีการคมนาคมสะดวก รวดเร็วมากยิ่งขึ้น	งานก่อสร้าง กองช่าง
๒๔๒	โครงการก่อสร้างถนนคอนกรีตเสริมเหล็ก หมู่ที่ ๔ บ้านคลองหินลาด (ซอยนายเจียม)	เพื่อให้ประชาชนมีเส้นทางคมนาคมที่สะดวก และปลอดภัย	ก่อสร้างถนนคอนกรีตเสริมเหล็ก ขนาดผิวจราจร กว้าง ๔.๐๐ เมตร ยาว ๒๐๖.๐๐ เมตร หนา ๐.๑๕ เมตร หรือพื้นที่ผิวจราจร/ไม่น้อยกว่า ๘๒๔ ตารางเมตร พร้อมวางท่อระบายน้ำ ขนาดเส้นผ่านศูนย์กลาง ๐.๖๐ เมตร จำนวน ๘ ท่อน พร้อมบ่อพัก ๒ บ่อ และถมดินสูง ๐.๖๐ เมตร ระยะทาง ๒๐ เมตร	๖๐๐,๐๐๐	-	-	-	-	ร้อยละ ๘๐ ของการก่อสร้างถนนคอนกรีตเสริมเหล็ก	ประชาชนมีการคมนาคมสะดวก รวดเร็วมากยิ่งขึ้น	งานก่อสร้าง กองช่าง

- ก. ประเด็นการพัฒนาจังหวัดนครราชสีมาที่ ๑ : สร้างเสริมระบบโครงสร้างพื้นฐานเชื่อมโยงต่อโครงข่ายคมนาคมแห่งอนาคต และเพิ่มขีดความสามารถ การค้า การลงทุน และเศรษฐกิจ
- ข. ยุทธศาสตร์การพัฒนาของ อปท. ในเขตจังหวัดนครราชสีมาที่ ๔ : การพัฒนาเมือง
- ค. ยุทธศาสตร์การพัฒนา อปท. ที่ ๔ : ด้านสร้างโอกาสความเสมอภาคและเท่าเทียมกันทางสังคม

➤ แผนงานอุตสาหกรรมและการโยธา

ที่	โครงการ	วัตถุประสงค์	เป้าหมาย (ผลผลิตของโครงการ)	งบประมาณ					ตัวชี้วัด KPI	ผลที่คาดว่าจะ ได้รับ	หน่วยงานที่ รับผิดชอบ
				๒๕๖๖ (บาท)	๒๕๖๗ (บาท)	๒๕๖๘ (บาท)	๒๕๖๙ (บาท)	๒๕๗๐ (บาท)			
๒๔๓	โครงการก่อสร้างถนนคอนกรีตเสริมเหล็ก หมู่ที่ ๔ บ้านคลองหินลาด (ซอยบ้านน้ำตาล)	เพื่อพัฒนาระบบคมนาคมให้อยู่ในสภาพที่ดีพร้อมใช้งานและเกิดความสะดวก	ก่อสร้างถนนคอนกรีตเสริมเหล็ก ขนาดผิวจราจรกว้าง ๓.๕๐ เมตร ยาว ๕๙.๐๐ เมตร หนา ๐.๑๕ เมตร หรือพื้นที่ผิวจราจรไม่น้อยกว่า ๒๐๖.๕๐ ตารางเมตร พร้อมวางท่อระบายน้ำขนาดเส้นผ่านศูนย์กลาง ๐.๖๐ เมตร จำนวน ๘ ท่อน พร้อมบ่อพัก ๒ บ่อ และถมดินสูง ๑.๐๐ เมตร ระยะทาง ๑๐ เมตร	๑๔๑,๑๐๐	-	-	-	-	ร้อยละ ๙๐ ของการก่อสร้างถนนคอนกรีตเสริมเหล็ก	ประชาชนมีการคมนาคมสะดวก รวดเร็วมากยิ่งขึ้น	งานก่อสร้าง กองช่าง

- ก. ประเด็นการพัฒนาจังหวัดนครราชสีมาที่ ๑ : สร้างเสริมระบบโครงสร้างพื้นฐานเชื่อมโยงต่อโครงข่ายคมนาคมแห่งอนาคต และเพิ่มขีดความสามารถ การค้า การลงทุน และเศรษฐกิจ
- ข. ยุทธศาสตร์การพัฒนาของ อปท. ในเขตจังหวัดนครราชสีมาที่ ๔ : การพัฒนาเมือง
- ค. ยุทธศาสตร์การพัฒนา อปท. ที่ ๔ : ด้านสร้างโอกาสความเสมอภาคและเท่าเทียมกันทางสังคม

➤ แผนงานอุตสาหกรรมและการโยธา

ที่	โครงการ	วัตถุประสงค์	เป้าหมาย (ผลผลิตของโครงการ)	งบประมาณ					ตัวชี้วัด KPI	ผลที่คาดว่าจะ ได้รับ	หน่วยงานที่ รับผิดชอบ
				๒๕๖๖ (บาท)	๒๕๖๗ (บาท)	๒๕๖๘ (บาท)	๒๕๖๙ (บาท)	๒๕๗๐ (บาท)			
๒๔๔	โครงการก่อสร้างถนนคอนกรีตเสริมเหล็ก หมู่ที่ ๔ บ้านคลองหินลาด (ซอยนายเจียม)	เพื่อให้ประชาชนมีความปลอดภัยในการใช้เส้นทางคมนาคม	ก่อสร้างถนนคอนกรีตเสริมเหล็ก ขนาดผิวจราจรกว้าง ๔.๐๐ เมตร ยาว ๑๗๐.๐๐ เมตร หนา ๐.๑๕ เมตร หรือพื้นที่ผิวจราจรไม่น้อยกว่า ๖๘๐ ตารางเมตร พร้อมวางท่อระบายน้ำขนาดเส้นผ่านศูนย์กลาง ๐.๖๐ เมตร จำนวน ๘ ท่อน พร้อมบ่อพัก ๒ บ่อ และถมดิน สูง ๐.๖๐ เมตร ระยะทาง ๒๐ เมตร	๔๘๐,๐๐๐	-	-	-	-	ร้อยละ ๙๐ ของการก่อสร้างถนนคอนกรีตเสริมเหล็ก	ประชาชนมีความปลอดภัยในการใช้เส้นทางคมนาคม	งานก่อสร้าง ก่อสร้าง

- ก. ประเด็นการพัฒนาจังหวัดนครราชสีมาที่ ๑ : สร้างเสริมระบบโครงสร้างพื้นฐานเชื่อมโยงต่อโครงข่ายคมนาคมแห่งอนาคต และเพิ่มขีดความสามารถ การค้า การลงทุน และเศรษฐกิจ
- ข. ยุทธศาสตร์การพัฒนาของ อปท. ในเขตจังหวัดนครราชสีมาที่ ๔ : การพัฒนาเมือง
- ค. ยุทธศาสตร์การพัฒนา อปท. ที่ ๔ : ด้านสร้างโอกาสความเสมอภาคและเท่าเทียมกันทางสังคม

➤ แผนงานอุตสาหกรรมและการโยธา

ที่	โครงการ	วัตถุประสงค์	เป้าหมาย (ผลผลิตของโครงการ)	งบประมาณ					ตัวชี้วัด KPI	ผลที่คาดว่าจะ ได้รับ	หน่วยงานที่ รับผิดชอบ
				๒๕๖๖ (บาท)	๒๕๖๗ (บาท)	๒๕๖๘ (บาท)	๒๕๖๙ (บาท)	๒๕๗๐ (บาท)			
๒๔๕	โครงการก่อสร้าง ป้ายโครงเหล็ก ทาง เข้า - ออก หมู่บ้าน หมู่ที่ ๔ บ้านคลองหินลาด	เพื่อพัฒนา ระบบ สาธารณูปการ ให้กับ ประชาชน	ก่อสร้างป้ายโครงเหล็กทาง เข้า - ออก หมู่บ้าน จำนวน ๑ จุด พร้อมติดตั้งป้าย ประชาสัมพันธ์และป้าย โครงการ	๒๕๐,๐๐๐	-	-	-	-	ร้อยละ ๙๐ ของการ ก่อสร้าง ป้ายเหล็ก	ประชาชนได้รับ บริการด้าน สาธารณูปการ ตามความ ต้องการ	งานก่อสร้าง กองช่าง
๒๔๖	โครงการ ก่อสร้างถนน คอนกรีตเสริม เหล็ก หมู่ที่ ๔ บ้านคลองหิน ลาด(ซอยยาย ววย)	เพื่อพัฒนา ระบบคมนาคม ให้อยู่ในสภาพ ที่ดีพร้อมใช้งาน และเกิดความ สะดวก	ก่อสร้างถนนคอนกรีตเสริมเหล็ก ขนาดผิวจราจรกว้าง ๓.๐๐ เมตร ยาว ๘๗.๐๐ เมตร หนา ๐.๑๕ เมตร หรือพื้นที่ผิวจราจร/ ไม่น้อยกว่า ๒๖๑ ตารางเมตร พร้อมวางท่อระบายน้ำขนาดเส้น ผ่านศูนย์กลาง ๐.๖๐ เมตร จำนวน ๘ ท่อน พร้อมบ่อพัก ๒ บ่อ และถมดิน สูง ๑.๐๐ เมตร ระยะทาง ๑๐ เมตร	๒๐๖,๕๐๐	-	-	-	-	ร้อยละ ๙๐ ของการ ก่อสร้าง ถนน คอนกรีต เสริมเหล็ก	ประชาชนมีการ คมนาคมสะดวก รวดเร็วมากยิ่งขึ้น	งานก่อสร้าง กองช่าง

- ก. ประเด็นการพัฒนาจังหวัดนครราชสีมาที่ ๑ : สร้างเสริมระบบโครงสร้างพื้นฐานเชื่อมโยงต่อโครงข่ายคมนาคมแห่งอนาคต และเพิ่มขีดความสามารถ การค้า การลงทุน และเศรษฐกิจ
- ข. ยุทธศาสตร์การพัฒนาของ อปท. ในเขตจังหวัดนครราชสีมาที่ ๔ : การพัฒนาเมือง
- ค. ยุทธศาสตร์การพัฒนา อปท. ที่ ๔ : ด้านสร้างโอกาสความเสมอภาคและเท่าเทียมกันทางสังคม

➤ แผนงานอุตสาหกรรมและการโยธา

ที่	โครงการ	วัตถุประสงค์	เป้าหมาย (ผลผลิตของโครงการ)	งบประมาณ					ตัวชี้วัด KPI	ผลที่คาดว่าจะ ได้รับ	หน่วยงานที่ รับผิดชอบ
				๒๕๖๖ (บาท)	๒๕๖๗ (บาท)	๒๕๖๘ (บาท)	๒๕๖๙ (บาท)	๒๕๗๐ (บาท)			
๒๔๗	โครงการเปลี่ยนท่อเมนประปา หมู่ที่ ๔ บ้านคลองหินลาด (บริเวณบ้านนาย เทียนชัยน้อยเลี้ยง)	เพื่อพัฒนาระบบประปาให้อยู่ในสภาพที่ดีพร้อมใช้งาน	เปลี่ยนท่อเมนประปาขนาดท่อพีวีซี ๒ นิ้ว ชั้น ๘.๕ ระยะทางประมาณ ๓๐๐ เมตร	๕๐,๐๐๐	-	-	-	-	ร้อยละ ๙๐ ของการเปลี่ยนท่อเมนประปา	ระบบประปามีสภาพที่ดีพร้อมใช้งาน	งานก่อสร้าง ก่อสร้าง
๒๔๘	โครงการก่อสร้างถนนลาดยางแคบซีล และฉาบผิวลาดยาง หมู่ที่ ๔ บ้านคลองหินลาด (บริเวณสี่แยกวัดถึงบ้านผู้ช่วยบัวริม)	เพื่อพัฒนาระบบคมนาคมให้อยู่ในสภาพที่ดีพร้อมใช้งานและเกิดความสะดวก	ก่อสร้างถนนลาดยางแคบซีลและฉาบผิวลาดยางกว้าง ๖.๐๐ เมตร ยาว ๕๐๐ เมตร หนา ๐.๐๕ เมตร	-	-	-	๑,๐๕๐,๐๐๐	-	ร้อยละ ๙๐ ของการก่อสร้างถนนลาดยางแคบซีลและฉาบผิวลาดยาง	ประชาชนมีการคมนาคมสะดวก รวดเร็วมากยิ่งขึ้น	งานก่อสร้าง ก่อสร้าง

- ก. ประเด็นการพัฒนาจังหวัดนครราชสีมาที่ ๑ : สร้างเสริมระบบโครงสร้างพื้นฐานเชื่อมโยงต่อโครงข่ายคมนาคมแห่งอนาคต และเพิ่มขีดความสามารถ การค้า การลงทุน และเศรษฐกิจ
- ข. ยุทธศาสตร์การพัฒนาของ อปท. ในเขตจังหวัดนครราชสีมาที่ ๔ : การพัฒนาเมือง
- ค. ยุทธศาสตร์การพัฒนา อปท. ที่ ๔ : ด้านสร้างโอกาสความเสมอภาคและเท่าเทียมกันทางสังคม

➤ แผนงานอุตสาหกรรมและการโยธา

ที่	โครงการ	วัตถุประสงค์	เป้าหมาย (ผลผลิตของโครงการ)	งบประมาณ					ตัวชี้วัด KPI	ผลที่คาดว่าจะ ได้รับ	หน่วยงานที่ รับผิดชอบ
				๒๕๖๖ (บาท)	๒๕๖๗ (บาท)	๒๕๖๘ (บาท)	๒๕๖๙ (บาท)	๒๕๗๐ (บาท)			
๒๔๙	โครงการ ซ่อมแซม ถนนลาดยางแอส ฟัลท์ติกคอนกรีต หมู่ที่ ๔ บ้าน คลองหินลาด ต. ชนงพระ เข็ม ต.หนองสาหร่าย อ.ปากช่อง จ. นครราชสีมา	เพื่อพัฒนา ระบบคมนาคม ให้อยู่ในสภาพ ที่ดีพร้อมใช้งาน และเกิดความ สะดวก	ซ่อมแซมถนนลาดยางแอส ฟัลท์ติกคอนกรีต ขนาดกว้าง ๖.๐๐ เมตร ยาว ๒๑๐ เมตร หรือพื้นที่ลาดยางไม่น้อยกว่า ๑,๒๖๐ ตารางเมตร พร้อมตี เส้นจราจร	-	๔๙๙,๐๐๐	-	-	-	ร้อยละ ๙๐ ของการ ซ่อมแซม ถนนลาดยาง แอสฟัลท์ติ กคอนกรีต	ประชาชนมีการ คมนาคมสะดวก รวดเร็วมาก ยิ่งขึ้น	งานก่อสร้าง กองช่าง

- ก. ประเด็นการพัฒนาจังหวัดนครราชสีมาที่ ๑ : สร้างเสริมระบบโครงสร้างพื้นฐานเชื่อมโยงต่อโครงข่ายคมนาคมแห่งอนาคต และเพิ่มขีดความสามารถ การค้า การลงทุน และเศรษฐกิจ
- ข. ยุทธศาสตร์การพัฒนาของ อปท. ในเขตจังหวัดนครราชสีมาที่ ๔ : การพัฒนาเมือง
- ค. ยุทธศาสตร์การพัฒนา อปท. ที่ ๔ : ด้านสร้างโอกาสความเสมอภาคและเท่าเทียมกันทางสังคม

➤ แผนงานอุตสาหกรรมและการโยธา

ที่	โครงการ	วัตถุประสงค์	เป้าหมาย (ผลผลิตของโครงการ)	งบประมาณ					ตัวชี้วัด KPI	ผลที่คาดว่าจะ ได้รับ	หน่วยงานที่ รับผิดชอบ
				๒๕๖๖ (บาท)	๒๕๖๗ (บาท)	๒๕๖๘ (บาท)	๒๕๖๙ (บาท)	๒๕๗๐ (บาท)			
๒๕๐	โครงการวางท่อเมนประปาภายในหมู่บ้าน หมู่ที่ ๔ บ้านคลองหินลาด	เพื่อให้ประชาชนมีน้ำสำหรับอุปโภคและบริโภค	วางท่อเมนประปา (ท่อ PE) ขนาดเส้นผ่านศูนย์กลาง ๓ นิ้ว	๕๐๐,๐๐๐	-	-	-	-	ร้อยละ ๘๐ ของการวางท่อเมนประปา	ประชาชนมีน้ำสำหรับใช้อุปโภคและบริโภคอย่างทั่วถึง	งานก่อสร้าง กองช่าง
๒๕๑	โครงการติดตั้งไฟชะลอความเร็ว (ไฟกระพริบ) หมู่ที่ ๔ บ้านคลองหินลาด	เพื่อให้ประชาชนมีความปลอดภัยในการคมนาคม	ติดตั้งไฟชะลอความเร็ว (ไฟกระพริบ) จำนวน ๒ จุด จุดที่ ๑ บริเวณสี่แยกวัดคลองหินลาด จุดที่ ๒ บริเวณห้าแยกบ้านคลองหินลาด	๑๐๐,๐๐๐	-	-	-	-	ร้อยละ ๘๐ ของการติดตั้งไฟชะลอความเร็ว	ประชาชนมีความปลอดภัยในการคมนาคมมากยิ่งขึ้น	งานก่อสร้าง กองช่าง
๒๕๒	โครงการก่อสร้างถนนลาดยางแคบซีลและฉาบผิวลาดยาง หมู่ที่ ๔ บ้านคลองหินลาด (บริเวณสี่แยกวัด - บ้านผู้ช่วยบัวริม)	เพื่อให้ประชาชนมีเส้นทางในการคมนาคมที่สะดวกมากขึ้น	ก่อสร้างถนนลาดยางแคบซีลและฉาบผิวลาดยาง กว้าง ๖.๐๐ เมตร ยาว ๕.๐๐ เมตร หนา ๐.๐๕ เมตร	-	๑,๘๐๐,๐๐๐	-	-	-	ร้อยละ ๘๐ ของการก่อสร้างถนนลาดยางแคบซีลและฉาบผิวลาดยาง	ประชาชนมีการคมนาคมที่สะดวกรวดเร็วมากยิ่งขึ้น	งานก่อสร้าง กองช่าง

- ก. ประเด็นการพัฒนาจังหวัดนครราชสีมาที่ ๑ : สร้างเสริมระบบโครงสร้างพื้นฐานเชื่อมโยงต่อโครงข่ายคมนาคมแห่งอนาคต และเพิ่มขีดความสามารถ การค้า การลงทุน และเศรษฐกิจ
- ข. ยุทธศาสตร์การพัฒนาของ อปท. ในเขตจังหวัดนครราชสีมาที่ ๔ : การพัฒนาเมือง
- ค. ยุทธศาสตร์การพัฒนา อปท. ที่ ๔ : ด้านสร้างโอกาสความเสมอภาคและเท่าเทียมกันทางสังคม

➤ แผนงานอุตสาหกรรมและการโยธา

ที่	โครงการ	วัตถุประสงค์	เป้าหมาย (ผลผลิตของโครงการ)	งบประมาณ					ตัวชี้วัด KPI	ผลที่คาดว่าจะ ได้รับ	หน่วยงานที่ รับผิดชอบ
				๒๕๖๖ (บาท)	๒๕๖๗ (บาท)	๒๕๖๘ (บาท)	๒๕๖๙ (บาท)	๒๕๗๐ (บาท)			
๒๕๓	โครงการก่อสร้างถนนคอนกรีตเสริมเหล็ก หมู่ที่ ๔ บ้านคลองหินลาด (ซอยบ้านนายแสงทอง ตรงขวา)	เพื่อให้ประชาชนมีความปลอดภัยในการคมนาคม	ก่อสร้างถนนคอนกรีตเสริมเหล็ก หมู่ที่ ๔ บ้านคลองหินลาด (ซอยบ้านนายแสงทอง ตรงขวา) ขนาดผิวจราจรกว้าง ๔.๐๐ เมตร ยาว ๓๘๓ เมตร หนา ๐.๑๕ เมตร ไหล่ทางหินคลุกข้างละ ๐.๕๐ เมตร หรือพื้นที่ผิวจราจรไม่น้อยกว่า ๑,๕๓๒ ตารางเมตร พร้อมติดตั้งป้ายประชาสัมพันธ์และป้ายโครงการ รายละเอียดตามรูปแบบและรายการขององค์การบริหารส่วนตำบลชนงพระ	-	-	๙๐๘,๔๐๐	-	-	ร้อยละ ๙๐ ของการก่อสร้างถนนคอนกรีตเสริมเหล็ก	ประชาชนมีความปลอดภัยในการคมนาคม	งานก่อสร้าง กองช่าง

- ก. ประเด็นการพัฒนาจังหวัดนครราชสีมาที่ ๑ : สร้างเสริมระบบโครงสร้างพื้นฐานเชื่อมโยงต่อโครงข่ายคมนาคมแห่งอนาคต และเพิ่มขีดความสามารถ การค้า การลงทุน และเศรษฐกิจ
- ข. ยุทธศาสตร์การพัฒนาของ อปท. ในเขตจังหวัดนครราชสีมาที่ ๔ : การพัฒนาเมือง
- ค. ยุทธศาสตร์การพัฒนา อปท. ที่ ๔ : ด้านสร้างโอกาสความเสมอภาคและเท่าเทียมกันทางสังคม

➤ แผนงานอุตสาหกรรมและการโยธา

ที่	โครงการ	วัตถุประสงค์	เป้าหมาย (ผลผลิตของโครงการ)	งบประมาณ					ตัวชี้วัด KPI	ผลที่คาดว่าจะได้รับ	หน่วยงานที่ รับผิดชอบ
				๒๕๖๖ (บาท)	๒๕๖๗ (บาท)	๒๕๖๘ (บาท)	๒๕๖๙ (บาท)	๒๕๗๐ (บาท)			
๒๕๔	โครงการเปลี่ยนท่อเมนประปา หมู่ที่ ๔ บ้านคลองหินลาด (บริเวณบ้านนายเทียนชัย น้อยเสี้ยว)	เพื่อให้ประชาชนมีน้ำสำหรับอุปโภคและบริโภค	เปลี่ยนท่อเมนประปาขนาดท่อพีวีซี ๒ นิ้ว กว้าง ๘.๕ ระยะทาง ๓๐๐ เมตร	-	-	๑๐๐,๐๐๐	-	-	ร้อยละ ๘๐ ของการเปลี่ยนท่อเมนประปา	ประชาชนมีน้ำสำหรับใช้อุปโภคและบริโภคอย่างทั่วถึง	งานก่อสร้าง กongsang
๒๕๕	โครงการเจาะบ่อบาดาลพร้อมติดตั้งถังเก็บน้ำทรงกลมแป้น หมู่ที่ ๕ บ้านชนงพระกลาง	เพื่อให้ประชาชนมีน้ำสำหรับอุปโภคและบริโภค	เจาะบ่อบาดาลพร้อมติดตั้งถังเก็บน้ำทรงกลมแป้น ขนาดความจุ ๒๐ ลูกบาศก์เมตร พร้อมฐาน	-	๕๐๐,๐๐๐	-	-	-	ร้อยละ ๘๐ ของการเจาะบ่อบาดาลพร้อมติดตั้งถังเก็บน้ำทรงกลมแป้น	ประชาชนมีน้ำสำหรับใช้อุปโภคและบริโภคอย่างทั่วถึง	งานก่อสร้าง กongsang

- ก. ประเด็นการพัฒนาจังหวัดนครราชสีมาที่ ๑ : สร้างเสริมระบบโครงสร้างพื้นฐานเชื่อมโยงต่อโครงข่ายคมนาคมแห่งอนาคต และเพิ่มขีดความสามารถ การค้า การลงทุน และเศรษฐกิจ
- ข. ยุทธศาสตร์การพัฒนาของ อปท. ในเขตจังหวัดนครราชสีมาที่ ๔ : การพัฒนาเมือง
- ค. ยุทธศาสตร์การพัฒนา อปท. ที่ ๔ : ด้านสร้างโอกาสความเสมอภาคและเท่าเทียมกันทางสังคม

➤ แผนงานอุตสาหกรรมและการโยธา

ที่	โครงการ	วัตถุประสงค์	เป้าหมาย (ผลผลิตของ โครงการ)	งบประมาณ					ตัวชี้วัด KPI	ผลที่คาดว่าจะได้รับ	หน่วยงานที่ รับผิดชอบ
				๒๕๖๖ (บาท)	๒๕๖๗ (บาท)	๒๕๖๘ (บาท)	๒๕๖๙ (บาท)	๒๕๗๐ (บาท)			
๒๕๖	โครงการก่อสร้างถนนคอนกรีตเสริมเหล็ก หมู่ที่ ๕ บ้านชนงพระกลาง (ซอยนายสมศักดิ์)	เพื่อให้ประชาชนมีเส้นทางคมนาคมที่สะดวก รวดเร็ว ปลอดภัย	ก่อสร้างถนนคอนกรีตเสริมเหล็ก ขนาดผิวจราจรกว้าง ๔.๐๐ เมตร ยาว ๑๐๐ เมตร หนา ๐.๑๕ เมตร หรือพื้นที่ผิวจราจร/ไม่น้อยกว่า ๔๐๐ ตารางเมตร ไหล่ทางหินคลุกข้างละ ๐.๑๐ เมตร	-	-	๒๒๖,๖๐๐	-	-	ร้อยละ ๙๐ ของการก่อสร้างถนนคอนกรีตเสริมเหล็ก	ประชาชนมีเส้นทางคมนาคมที่สะดวก รวดเร็ว ปลอดภัย	งานก่อสร้าง ก่อสร้าง
๒๕๗	โครงการก่อสร้างหรือซ่อมสร้างถนนลาดยางแอสฟัลท์ติก หมู่ที่ ๕ บ้านชนงพระกลาง (สามแยกชนงพระกลาง ถึง โบนันซ่า)	เพื่อให้มีเส้นทางคมนาคมที่สะดวก ปลอดภัย	ก่อสร้าง หรือซ่อมสร้างถนนลาดยางแอสฟัลท์ติก กว้าง ๖ เมตร ยาว ๓,๑๙๕ เมตร	-	-	-	-	๘,๒๔๓,๑๐๐	ร้อยละ ๙๐ ของการก่อสร้าง หรือซ่อมสร้างถนนลาดยางแอสฟัลท์ติก	ประชาชนมีเส้นทางคมนาคมที่สะดวก ปลอดภัย	งานก่อสร้าง ก่อสร้าง

- ก. ประเด็นการพัฒนาจังหวัดนครราชสีมาที่ ๑ : สร้างเสริมระบบโครงสร้างพื้นฐานเชื่อมโยงต่อโครงข่ายคมนาคมแห่งอนาคต และเพิ่มขีดความสามารถ การค้า การลงทุน และเศรษฐกิจ
- ข. ยุทธศาสตร์การพัฒนาของ อปท. ในเขตจังหวัดนครราชสีมาที่ ๔ : การพัฒนาเมือง
- ค. ยุทธศาสตร์การพัฒนา อปท. ที่ ๔ : ด้านสร้างโอกาสความเสมอภาคและเท่าเทียมกันทางสังคม

➤ แผนงานอุตสาหกรรมและการโยธา

ที่	โครงการ	วัตถุประสงค์	เป้าหมาย (ผลผลิตของโครงการ)	งบประมาณ					ตัวชี้วัด KPI	ผลที่คาดว่าจะได้รับ	หน่วยงานที่ รับผิดชอบ
				๒๕๖๖ (บาท)	๒๕๖๗ (บาท)	๒๕๖๘ (บาท)	๒๕๖๙ (บาท)	๒๕๗๐ (บาท)			
๒๕๘	โครงการขยายท่อเมนประปา หมู่ที่ ๕ บ้านชนงพระกลาง (คุ้มหนองครก)	เพื่อให้ประชาชนมีน้ำสำหรับอุปโภคและบริโภค	ขยายท่อเมนประปาท่อ PVC ๓ นิ้ว ชั้น ๑๓.๕ ยาว ๒๖๕ เมตร	-	-	-	๖๐,๐๐๐	-	ร้อยละ ๘๐ ของการขยายท่อเมนประปา	ประชาชนมีน้ำสำหรับใช้อุปโภคและบริโภคอย่างทั่วถึง	งานก่อสร้าง กองช่าง
๒๕๙	โครงการเสริมผิวถนนลาดยางแอสฟัลท์ติกคอนกรีต หมู่ที่ ๕ บ้านชนงพระกลาง (สี่แยกหนองครก-บ้านหนองครก)	เพื่อให้ประชาชนมีเส้นทางในการคมนาคมที่สะดวกมากขึ้น	เสริมผิวถนนลาดยางแอสฟัลท์ติกคอนกรีตขนาดผิวจราจรกว้าง ๕.๐๐ เมตร ยาว ๑,๒๓๐ เมตร หนา ๐.๐๕ เมตร หรือพื้นที่ผิวจราจรไม่น้อยกว่า ๖,๑๕๐ ตารางเมตร	๒,๗๖๗,๕๐๐	-	-	-	-	ร้อยละ ๘๐ ของการเสริมผิวถนนลาดยาง	ประชาชนมีการคมนาคมที่สะดวก รวดเร็วมากยิ่งขึ้น	งานก่อสร้าง กองช่าง

- ก. ประเด็นการพัฒนาจังหวัดนครราชสีมาที่ ๑ : สร้างเสริมระบบโครงสร้างพื้นฐานเชื่อมโยงต่อโครงข่ายคมนาคมแห่งอนาคต และเพิ่มขีดความสามารถ การค้า การลงทุน และเศรษฐกิจ
- ข. ยุทธศาสตร์การพัฒนาของ อปท. ในเขตจังหวัดนครราชสีมาที่ ๔ : การพัฒนาเมือง
- ค. ยุทธศาสตร์การพัฒนา อปท. ที่ ๔ : ด้านสร้างโอกาสความเสมอภาคและเท่าเทียมกันทางสังคม

➤ แผนงานอุตสาหกรรมและการโยธา

ที่	โครงการ	วัตถุประสงค์	เป้าหมาย (ผลผลิตของโครงการ)	งบประมาณ					ตัวชี้วัด KPI	ผลที่คาดว่าจะได้รับ	หน่วยงานที่รับผิดชอบ
				๒๕๖๖ (บาท)	๒๕๖๗ (บาท)	๒๕๖๘ (บาท)	๒๕๖๙ (บาท)	๒๕๗๐ (บาท)			
๒๖๐	โครงการก่อสร้างถนนคอนกรีตเสริมเหล็ก หมู่ที่ ๕ บ้านชนงพระกลาง (ซอยนายมงคล - ไพโรจน์)	เพื่อให้ประชาชนมีเส้นทางในการคมนาคมที่สะดวกมากขึ้น	ก่อสร้างถนนคอนกรีตเสริมเหล็ก กว้าง ๓.๐๐ เมตร ยาว ๒๕๐ เมตร หนา ๐.๑๕ เมตร ไหล่ทางหินคลุกข้างละ ๐.๒๐ เมตร หรือพื้นที่ผิวจราจรไม่น้อยกว่า ๗๕๐ ตารางเมตร	-	-	๔๓๕,๐๐๐	-	-	ร้อยละ ๘๐ ของการก่อสร้างถนนคอนกรีตเสริมเหล็ก	ประชาชนมีการคมนาคมที่สะดวก รวดเร็วมากยิ่งขึ้น	งานก่อสร้าง กองช่าง
๒๖๑	โครงการติดตั้งป้ายหมู่บ้าน หมู่ที่ ๕ บ้านชนงพระกลาง	เพื่อใช้บอกที่ตั้งของหมู่บ้าน	ติดตั้งป้ายหมู่บ้าน บ้านชนงพระกลาง	-	-	๓๐๐,๐๐๐	-	-	ร้อยละ ๘๐ ของการติดตั้งป้ายหมู่บ้าน	ประชาชนมีป้ายหมู่บ้านเป็นจุดสังเกตในการคมนาคม	งานก่อสร้าง กองช่าง

- ก. ประเด็นการพัฒนาจังหวัดนครราชสีมาที่ ๑ : สร้างเสริมระบบโครงสร้างพื้นฐานเชื่อมโยงต่อโครงข่ายคมนาคมแห่งอนาคต และเพิ่มขีดความสามารถ การค้า การลงทุน และเศรษฐกิจ
- ข. ยุทธศาสตร์การพัฒนาของ อปท. ในเขตจังหวัดนครราชสีมาที่ ๔ : การพัฒนาเมือง
- ค. ยุทธศาสตร์การพัฒนา อปท. ที่ ๔ : ด้านสร้างโอกาสความเสมอภาคและเท่าเทียมกันทางสังคม

➤ แผนงานอุตสาหกรรมและการโยธา

ที่	โครงการ	วัตถุประสงค์	เป้าหมาย (ผลผลิตของ โครงการ)	งบประมาณ					ตัวชี้วัด KPI	ผลที่คาดว่าจะได้รับ	หน่วยงานที่ รับผิดชอบ
				๒๕๖๖ (บาท)	๒๕๖๗ (บาท)	๒๕๖๘ (บาท)	๒๕๖๙ (บาท)	๒๕๗๐ (บาท)			
๒๖๒	โครงการติดตั้ง การ์ดเลน หมู่ที่ ๕ บ้านชนงพระ กลาง (บริเวณ หน้าฟาร์มพร อนันต์)	เพื่อป้องกัน อันตรายในการ คมนาคมของ ประชาชน	ติดตั้งการ์ดเลน	-	-	-	๕๐,๐๐๐	-	ร้อยละ ๘๐ ของการติดตั้ง การ์ดเลน	ประชาชนมี ความ ปลอดภัยใน การคมนาคม	งานก่อสร้าง กองช่าง
๒๖๓	โครงการติดตั้ง กิ่งโคมไฟพร้อม สายดับภายใน หมู่บ้าน หมู่ที่ ๕ บ้านชนงพระ กลาง	เพื่อให้ประชาชนมี ความปลอดภัยใน การคมนาคม	ติดตั้งกิ่งโคมไฟพร้อม สายดับ	-	-	-	-	๒๐๐,๐๐๐	ร้อยละ ๘๐ ของการติดตั้ง กิ่งโคมไฟ พร้อมสายดับ	ประชาชน ได้รับการ บริการด้าน สาธารณูปโภค ที่ดีและ เพียงพอ	งานก่อสร้าง กองช่าง

- ก. ประเด็นการพัฒนาจังหวัดนครราชสีมาที่ ๑ : สร้างเสริมระบบโครงสร้างพื้นฐานเชื่อมโยงต่อโครงข่ายคมนาคมแห่งอนาคต และเพิ่มขีดความสามารถ การค้า การลงทุน และเศรษฐกิจ
- ข. ยุทธศาสตร์การพัฒนาของ อปท. ในเขตจังหวัดนครราชสีมาที่ ๔ : การพัฒนาเมือง
- ค. ยุทธศาสตร์การพัฒนา อปท. ที่ ๔ : ด้านสร้างโอกาสความเสมอภาคและเท่าเทียมกันทางสังคม

➤ แผนงานอุตสาหกรรมและการโยธา

ที่	โครงการ	วัตถุประสงค์	เป้าหมาย (ผลผลิตของ โครงการ)	งบประมาณ					ตัวชี้วัด KPI	ผลที่คาดว่าจะได้รับ	หน่วยงานที่ รับผิดชอบ
				๒๕๖๖ (บาท)	๒๕๖๗ (บาท)	๒๕๖๘ (บาท)	๒๕๖๙ (บาท)	๒๕๗๐ (บาท)			
๒๖๔	โครงการก่อสร้างถนนคอนกรีตเสริมเหล็ก หมู่ที่ ๕ บ้านขงพระกลาง บริเวณซอยนายสาโรจน์ปะพริก เชื่อมต่อหมู่ที่ ๑๑ บ้านโบนันซ่า บริเวณบ้านนายเด่น โสภีผ่อง	เพื่อให้ประชาชนมีเส้นทางคมนาคมที่สะดวก และปลอดภัย	ก่อสร้างถนนคอนกรีตเสริมเหล็ก กว้าง ๔ เมตร ยาว ๘๖๐ เมตร	-	-	-	-	๑,๗๗๗,๔๐๐	ร้อยละ ๙๐ ของการก่อสร้างถนนคอนกรีตเสริมเหล็ก	ประชาชนมีเส้นทางคมนาคมที่สะดวก และปลอดภัย	งานก่อสร้าง กองช่าง

- ก. ประเด็นการพัฒนาจังหวัดนครราชสีมาที่ ๑ : สร้างเสริมระบบโครงสร้างพื้นฐานเชื่อมโยงต่อโครงข่ายคมนาคมแห่งอนาคต และเพิ่มขีดความสามารถ การค้า การลงทุน และเศรษฐกิจ
- ข. ยุทธศาสตร์การพัฒนาของ อปท. ในเขตจังหวัดนครราชสีมาที่ ๔ : การพัฒนาเมือง
- ค. ยุทธศาสตร์การพัฒนา อปท. ที่ ๔ : ด้านสร้างโอกาสความเสมอภาคและเท่าเทียมกันทางสังคม

➤ แผนงานอุตสาหกรรมและการโยธา

ที่	โครงการ	วัตถุประสงค์	เป้าหมาย (ผลผลิตของโครงการ)	งบประมาณ					ตัวชี้วัด KPI	ผลที่คาดว่าจะได้รับ	หน่วยงานที่รับผิดชอบ
				๒๕๖๖ (บาท)	๒๕๖๗ (บาท)	๒๕๖๘ (บาท)	๒๕๖๙ (บาท)	๒๕๗๐ (บาท)			
๒๖๕	โครงการติดตั้งไฟชะลอความเร็ว (ไฟกระพริบ) หมู่ที่ ๕ บ้านชนงพระกลาง	เพื่อให้ประชาชนมีความปลอดภัยในการคมนาคม	ติดตั้งไฟชะลอความเร็ว (ไฟกระพริบ) จำนวน ๓ จุด จุดที่ ๑ บริเวณสามแยกชนงพระกลาง จุดที่ ๒ บริเวณสามแยกฟาร์มโชคชัย จุดที่ ๓ บริเวณสี่แยกหนองครก	-	-	-	-	๕๐,๐๐๐	ร้อยละ ๘๐ ของการติดตั้งไฟชะลอความเร็ว	ประชาชนมีความปลอดภัยในการคมนาคม	งานก่อสร้าง ก่อสร้าง
๒๖๖	โครงการเปลี่ยนเครื่องขยายเสียงตามสายพร้อมสายไฟและดอกลำโพง หมู่ที่ ๕ บ้านชนงพระกลาง	เพื่อให้ประชาชนได้รับข้อมูลข่าวสารประชาสัมพันธ์	เปลี่ยนเครื่องขยายเสียงตามสายพร้อมสายไฟและดอกลำโพง	๑๕๐,๐๐๐	-	-	-	-	ร้อยละ ๘๐ ของการเปลี่ยนเครื่องขยายเสียงตามสายพร้อมสายไฟและดอกลำโพง	ประชาชนได้รับข้อมูลข่าวสารอย่างทั่วถึง	งานก่อสร้าง ก่อสร้าง

- ก. ประเด็นการพัฒนาจังหวัดนครราชสีมาที่ ๑ : สร้างเสริมระบบโครงสร้างพื้นฐานเชื่อมโยงต่อโครงข่ายคมนาคมแห่งอนาคต และเพิ่มขีดความสามารถ การค้า การลงทุน และเศรษฐกิจ
- ข. ยุทธศาสตร์การพัฒนาของ อปท. ในเขตจังหวัดนครราชสีมาที่ ๔ : การพัฒนาเมือง
- ค. ยุทธศาสตร์การพัฒนา อปท. ที่ ๔ : ด้านสร้างโอกาสความเสมอภาคและเท่าเทียมกันทางสังคม

➤ แผนงานอุตสาหกรรมและการโยธา

ที่	โครงการ	วัตถุประสงค์	เป้าหมาย (ผลผลิตของโครงการ)	งบประมาณ					ตัวชี้วัด KPI	ผลที่คาดว่าจะได้รับ	หน่วยงานที่ รับผิดชอบ
				๒๕๖๖ (บาท)	๒๕๖๗ (บาท)	๒๕๖๘ (บาท)	๒๕๖๙ (บาท)	๒๕๗๐ (บาท)			
๒๖๗	โครงการก่อสร้างถนนคอนกรีตเสริมเหล็ก หมู่ที่ ๕ บ้านชนงพระกลาง (ซอยนายโคตร)	เพื่อให้ประชาชนมีความปลอดภัยในการคมนาคม	ก่อสร้างถนนคอนกรีตเสริมเหล็ก ช่วงที่ ๑ ขนาดผิวจราจรกว้าง ๓.๐๐ เมตร ยาว ๔๗.๐๐ เมตร หนา ๐.๑๕ เมตร หรือพื้นที่ผิวจราจร/ไม่น้อยกว่า ๑๔๑.๐๐ ตารางเมตร วางท่อระบายน้ำขนาดเส้นผ่านศูนย์กลาง ๐.๖๐ เมตร จำนวน ๓ ท่อน พร้อมบ่อพักขนาด ๑.๑๐ x ๑.๑๐ x ๒.๐๐ เมตร จำนวน ๑ บ่อ ชุดท่อเชื่อมกันต่อบ่อพัก ๓ บ่อ ขนาด ๐.๙๐ x ๐.๙๐ เมตร ช่วงที่ ๒ ขนาดผิวจราจรกว้าง ๓.๐๐ เมตร ยาว ๓๙ เมตร หนา ๐.๑๕ เมตร หรือพื้นที่ผิวจราจร/ไม่น้อยกว่า ๑๑๗ ตารางเมตร	๑๗๐,๐๐๐	-	-	-	-	ร้อยละ ๙๐ ของการก่อสร้างถนนคอนกรีตเสริมเหล็ก	ประชาชนมีความปลอดภัยในการคมนาคม	งานก่อสร้างกองช่าง

- ก. ประเด็นการพัฒนาจังหวัดนครราชสีมาที่ ๑ : สร้างเสริมระบบโครงสร้างพื้นฐานเชื่อมโยงต่อโครงข่ายคมนาคมแห่งอนาคต และเพิ่มขีดความสามารถ การค้า การลงทุน และเศรษฐกิจ
- ข. ยุทธศาสตร์การพัฒนาของ อปท. ในเขตจังหวัดนครราชสีมาที่ ๔ : การพัฒนาเมือง
- ค. ยุทธศาสตร์การพัฒนา อปท. ที่ ๔ : ด้านสร้างโอกาสความเสมอภาคและเท่าเทียมกันทางสังคม

➤ แผนงานอุตสาหกรรมและการโยธา

ที่	โครงการ	วัตถุประสงค์	เป้าหมาย (ผลผลิตของ โครงการ)	งบประมาณ					ตัวชี้วัด KPI	ผลที่คาดว่าจะ ได้รับ	หน่วยงานที่ รับผิดชอบ
				๒๕๖๖ (บาท)	๒๕๖๗ (บาท)	๒๕๖๘ (บาท)	๒๕๖๙ (บาท)	๒๕๗๐ (บาท)			
๒๖๘	โครงการขยายท่อเมนประปา หมู่ที่ ๕ (ซอยพรอนันต์)	เพื่อให้ประชาชนมีน้ำสำหรับการอุปโภค บริโภค ที่เพียงพอ	วางท่อ PVC ขนาด ๒ นิ้ว เส้นผ่านศูนย์กลาง ๒ นิ้ว ชั้น ๑๓.๕ ระยะทาง ๒๒๐ เมตร	๔๐,๐๐๐	-	-	-	-	ร้อยละ ๙๐ ของการขยายท่อเมนประปา	ประชาชนมีน้ำสำหรับการอุปโภค บริโภค ที่เพียงพอ	งานก่อสร้าง กongsang
๒๖๙	โครงการก่อสร้างถนนหินคลุก หมู่ที่ ๖ (ซอย ๓ เชื่อมซอย ๔)	เพื่อพัฒนาระบบคมนาคมให้อยู่ในสภาพที่ดีพร้อมใช้งานและเกิดความสะดวก	ก่อสร้างถนนหินคลุก กว้าง ๔ เมตร ยาว ๓๕๐ เมตร หนา ๐.๒๐ เมตร หรือพื้นที่ผิวจราจร/ไม่น้อยกว่า ๑,๔๐๐ ตารางเมตร	-	๓๐๐,๐๐๐	-	-	-	ร้อยละ ๙๐ ของการก่อสร้างถนนหินคลุก	ประชาชนมีระบบคมนาคมที่ดีพร้อมใช้งานและเกิดความสะดวก	งานก่อสร้าง กongsang
๒๗๐	โครงการก่อสร้างถนนคสล. หมู่ที่ ๖ (ซอย ๓ แยก ๑)	เพื่อพัฒนาระบบคมนาคมให้อยู่ในสภาพที่ดีพร้อมใช้งานและเกิดความสะดวก	ก่อสร้างถนน คสล. กว้าง ๕ เมตร ยาว ๓๓๐ เมตร หนา ๐.๑๕ เมตร หรือพื้นที่ผิวจราจร/ไม่น้อยกว่า ๑,๖๕๐ ตารางเมตร	-	-	๑,๐๒๓,๐๐๐	-	-	ร้อยละ ๙๐ ของการก่อสร้างถนนคสล.	ประชาชนมีระบบคมนาคมที่ดีพร้อมใช้งานและเกิดความสะดวก	งานก่อสร้าง กongsang

- ก. ประเด็นการพัฒนาจังหวัดนครราชสีมาที่ ๑ : สร้างเสริมระบบโครงสร้างพื้นฐานเชื่อมโยงต่อโครงข่ายคมนาคมแห่งอนาคต และเพิ่มขีดความสามารถ การค้า การลงทุน และเศรษฐกิจ
- ข. ยุทธศาสตร์การพัฒนาของ อปท. ในเขตจังหวัดนครราชสีมาที่ ๔ : การพัฒนาเมือง
- ค. ยุทธศาสตร์การพัฒนา อปท. ที่ ๔ : ด้านสร้างโอกาสความเสมอภาคและเท่าเทียมกันทางสังคม

➤ แผนงานอุตสาหกรรมและการโยธา

ที่	โครงการ	วัตถุประสงค์	เป้าหมาย (ผลผลิตของโครงการ)	งบประมาณ					ตัวชี้วัด KPI	ผลที่คาดว่าจะได้รับ	หน่วยงานที่ รับผิดชอบ
				๒๕๖๖ (บาท)	๒๕๖๗ (บาท)	๒๕๖๘ (บาท)	๒๕๖๙ (บาท)	๒๕๗๐ (บาท)			
๒๗๑	โครงการก่อสร้างถนนคอนกรีตเสริมเหล็ก หมู่ที่ ๖ บ้านซับสวอง (ซอยบุญรักษา)	เพื่อให้ประชาชนมีความปลอดภัยในการคมนาคม	ก่อสร้างถนนคอนกรีตเสริมเหล็ก หมู่ที่ ๖ บ้านซับสวอง (ซอยบุญรักษา) ขนาดผิวจราจรกว้าง ๓.๐๐ เมตร ยาว ๑๕๐ เมตร หนา ๐.๑๕ เมตร ไหล่ทางหินคลุกข้างละ ๐.๑๐ เมตร หรือพื้นที่ผิวจราจรไม่น้อยกว่า ๔๕๐ ตารางเมตร พร้อมติดตั้งป้ายประชาสัมพันธ์และป้ายโครงการ รายละเอียดตามรูปแบบและรายการขององค์การบริหารส่วนตำบลชนงพระ	๒๕๖,๙๐๐	-	-	-	-	ร้อยละ ๙๐ ของการก่อสร้างถนนคอนกรีตเสริมเหล็ก	ประชาชนมีความปลอดภัยในการคมนาคม	งานก่อสร้าง กองช่าง

- ก. ประเด็นการพัฒนาจังหวัดนครราชสีมาที่ ๑ : สร้างเสริมระบบโครงสร้างพื้นฐานเชื่อมโยงต่อโครงข่ายคมนาคมแห่งอนาคต และเพิ่มขีดความสามารถ การค้า การลงทุน และเศรษฐกิจ
- ข. ยุทธศาสตร์การพัฒนาของ อปท. ในเขตจังหวัดนครราชสีมาที่ ๔ : การพัฒนาเมือง
- ค. ยุทธศาสตร์การพัฒนา อปท. ที่ ๔ : ด้านสร้างโอกาสความเสมอภาคและเท่าเทียมกันทางสังคม

➤ แผนงานอุตสาหกรรมและการโยธา

ที่	โครงการ	วัตถุประสงค์	เป้าหมาย (ผลผลิตของโครงการ)	งบประมาณ					ตัวชี้วัด KPI	ผลที่คาดว่าจะ ได้รับ	หน่วยงานที่ รับผิดชอบ
				๒๕๖๖ (บาท)	๒๕๖๗ (บาท)	๒๕๖๘ (บาท)	๒๕๖๙ (บาท)	๒๕๗๐ (บาท)			
๒๗๒	โครงการติดตั้ง การ์ดเรล หมู่ที่ ๖ (บริเวณหน้า โรงเรียนนิคม ๕)	เพื่อให้ประชาชน มีความปลอดภัย ในการคมนาคม	ติดตั้งการ์ดเรล หมู่ที่ ๖ (บริเวณหน้าโรงเรียน นิคม ๕)	-	๑๐๐,๐๐๐	-	-	-	ร้อยละ ๙๐ ของการ ติดตั้งการ์ด เรล	ประชาชนมี ความปลอดภัย ในการคมนาคม	งานก่อสร้าง กองช่าง
๒๗๓	โครงการก่อสร้าง ถนนลาดยางแอส ฟัลท์ติก คอนกรีต หมู่ที่ ๖ บ้านซับ สวอง (ซอยนาย ชัยชนะ)	เพื่อพัฒนาระบบ คมนาคมให้อยู่ใน สภาพที่ดีพร้อมใช้ งานและเกิดความ สะดวก	ก่อสร้างถนนลาดยางแอส ฟัลท์ติกคอนกรีต ขนาด ผิวจราจรกว้าง ๖.๐๐ เมตร ยาว ๑,๐๔๐ เมตร หนา ๐.๐๕ เมตร หรือ พื้นที่ผิวจราจร/ไม่น้อย กว่า ๖,๒๔๐ ตารางเมตร	-	-	-	๓,๗๓๓,๐๐๐	-	ร้อยละ ๙๐ ของการ ก่อสร้าง ถนนลาดยาง แอสฟัลท์ติก คอนกรีต	ระบบคมนาคม มีสภาพที่ดี พร้อมใช้งานมี ความสะดวก	งานก่อสร้าง กองช่าง
๒๗๔	โครงการติดตั้ง ป้ายเหล็กทางเข้า ออก หมู่บ้าน หมู่ ที่ ๖ บ้านซับ สวอง (บริเวณ ทางเข้าหมู่บ้าน)	เพื่อพัฒนาระบบ สาธารณูปการ ให้กับประชาชน	ติดตั้งป้ายเหล็ก ทางเข้าออก หมู่บ้าน	๓๐๐,๐๐๐	-	-	-	-	ร้อยละ ๙๐ ของการ ติดตั้งป้าย เหล็ก	ประชาชนได้รับ บริการด้าน สาธารณูปการ ตามความ ต้องการ	งานก่อสร้าง กองช่าง

- ก. ประเด็นการพัฒนาจังหวัดนครราชสีมาที่ ๑ : สร้างเสริมระบบโครงสร้างพื้นฐานเชื่อมโยงต่อโครงข่ายคมนาคมแห่งอนาคต และเพิ่มขีดความสามารถ การค้า การลงทุน และเศรษฐกิจ
- ข. ยุทธศาสตร์การพัฒนาของ อปท. ในเขตจังหวัดนครราชสีมาที่ ๔ : การพัฒนาเมือง
- ค. ยุทธศาสตร์การพัฒนา อปท. ที่ ๔ : ด้านสร้างโอกาสความเสมอภาคและเท่าเทียมกันทางสังคม

➤ แผนงานอุตสาหกรรมและการโยธา

ที่	โครงการ	วัตถุประสงค์	เป้าหมาย (ผลผลิตของ โครงการ)	งบประมาณ					ตัวชี้วัด KPI	ผลที่คาดว่าจะได้รับ	หน่วยงานที่ รับผิดชอบ
				๒๕๖๖ (บาท)	๒๕๖๗ (บาท)	๒๕๖๘ (บาท)	๒๕๖๙ (บาท)	๒๕๗๐ (บาท)			
๒๗๕	โครงการ ก่อสร้างถนน คอนกรีตเสริม เหล็ก หมู่ที่ ๖ บ้านซับสวอง (ซอยประปา คลองขาด)	เพื่อพัฒนาระบบ คมนาคมให้อยู่ใน สภาพที่ดีพร้อมใช้ งานและเกิดความ สะดวก	ก่อสร้างถนนคอนกรีต เสริมเหล็ก ขนาดผิว จราจรกว้าง ๔.๐๐ เมตร ยาว ๔๖๐ เมตร หนา ๐.๑๕ เมตร หรือ พื้นที่ผิวจราจร/ไม่น้อย กว่า ๑,๘๕๐ ตาราง เมตร ไหล่ทางหินคลุก ข้างละ ๐.๑๐ เมตร	-	-	-	-	๑,๐๙๑,๐๐๐	ร้อยละ ๙๐ ของการ ก่อสร้างถนน คอนกรีตเสริม เหล็ก	ระบบ คมนาคมมี สภาพที่ดี พร้อมใช้งานมี ความสะดวก	งานก่อสร้าง กองช่าง
๒๗๖	โครงการ ก่อสร้างถนนหิน คลุก หมู่ที่ ๖ บ้านซับสวอง (ซอยป่าชาญ)	เพื่อพัฒนาระบบ คมนาคมให้อยู่ใน สภาพที่ดีพร้อมใช้ งานและเกิดความ สะดวก	ก่อสร้างถนนหินคลุก ขนาดผิวจราจรกว้าง ๔.๐๐ เมตร ยาว ๓๖๐ เมตร หนา ๐.๒๐ เมตร หรือพื้นที่ผิว จราจร/ไม่น้อยกว่า ๑,๔๕๐ ตารางเมตร	-	-	-	-	๒๘๘,๐๐๐	ร้อยละ ๙๐ ของการ ก่อสร้างถนน หินคลุก	ระบบ คมนาคมมี สภาพที่ดี พร้อมใช้งานมี ความสะดวก	งานก่อสร้าง กองช่าง

- ก. ประเด็นการพัฒนาจังหวัดนครราชสีมาที่ ๑ : สร้างเสริมระบบโครงสร้างพื้นฐานเชื่อมโยงต่อโครงข่ายคมนาคมแห่งอนาคต และเพิ่มขีดความสามารถ การค้า การลงทุน และเศรษฐกิจ
- ข. ยุทธศาสตร์การพัฒนาของ อปท. ในเขตจังหวัดนครราชสีมาที่ ๔ : การพัฒนาเมือง
- ค. ยุทธศาสตร์การพัฒนา อปท. ที่ ๔ : ด้านสร้างโอกาสความเสมอภาคและเท่าเทียมกันทางสังคม

➤ แผนงานอุตสาหกรรมและการโยธา

ที่	โครงการ	วัตถุประสงค์	เป้าหมาย (ผลผลิตของ โครงการ)	งบประมาณ					ตัวชี้วัด KPI	ผลที่คาดว่าจะ ได้รับ	หน่วยงานที่ รับผิดชอบ
				๒๕๖๖ (บาท)	๒๕๖๗ (บาท)	๒๕๖๘ (บาท)	๒๕๖๙ (บาท)	๒๕๗๐ (บาท)			
๒๗๗	โครงการ ก่อสร้างกำแพง ปากท่อ หมู่ที่ ๖ บ้านซับสวอง (ขอยผู้ช่วย บำรุง)	เพื่อป้องกันการ ชำรุดของท่อ ระบายน้ำ	ก่อสร้างกำแพงปาก ท่อ ฝั่งซ้ายขนาดกว้าง ๖.๐๐ เมตร ยาว ๓.๐๐ เมตร ฝั่งขวา ขนาดกว้าง ๖.๐๐ เมตร ยาว ๕.๐๐ เมตร	-	๑๐๐,๐๐๐	-	-	-	ร้อยละ ๙๐ ของการ ก่อสร้าง กำแพงปาก ท่อ	สามารถ ป้องกันการ ชำรุดของท่อ ระบายน้ำ	งานก่อสร้าง กองช่าง
๒๗๘	โครงการ ก่อสร้างถนน คอนกรีตเสริม เหล็ก หมู่ที่ ๖ บ้านซับสวอง (บริเวณขอย ๓)	เพื่อพัฒนาระบบ คมนาคมให้อยู่ใน สภาพที่ดีพร้อมใช้ งานและเกิดความ สะดวก	ก่อสร้างถนนคอนกรีต เสริมเหล็ก กว้าง ๖ เมตร ยาว ๓๐๐ เมตร หนา ๐.๑๕ เมตร	-	-	-	๑,๐๐๐,๐๐๐	-	ร้อยละ ๙๐ ของการ ก่อสร้างถนน คอนกรีตเสริม เหล็ก	ประชาชนมี การคมนาคม สะดวก รวดเร็วมาก ยิ่งขึ้น	งานก่อสร้าง กองช่าง

- ก. ประเด็นการพัฒนาจังหวัดนครราชสีมาที่ ๑ : สร้างเสริมระบบโครงสร้างพื้นฐานเชื่อมโยงต่อโครงข่ายคมนาคมแห่งอนาคต และเพิ่มขีดความสามารถ การค้า การลงทุน และเศรษฐกิจ
- ข. ยุทธศาสตร์การพัฒนาของ อปท. ในเขตจังหวัดนครราชสีมาที่ ๔ : การพัฒนาเมือง
- ค. ยุทธศาสตร์การพัฒนา อปท. ที่ ๔ : ด้านสร้างโอกาสความเสมอภาคและเท่าเทียมกันทางสังคม

➤ แผนงานอุตสาหกรรมและการโยธา

ที่	โครงการ	วัตถุประสงค์	เป้าหมาย (ผลผลิตของโครงการ)	งบประมาณ					ตัวชี้วัด KPI	ผลที่คาดว่าจะได้รับ	หน่วยงานที่ รับผิดชอบ
				๒๕๖๖ (บาท)	๒๕๖๗ (บาท)	๒๕๖๘ (บาท)	๒๕๖๙ (บาท)	๒๕๗๐ (บาท)			
๒๗๙	โครงการเสริมผิวถนนลาดยางแอสฟัลท์ติกคอนกรีต หมู่ที่ ๖ บ้านซับสวอง	เพื่อพัฒนาระบบคมนาคมให้อยู่ในสภาพที่ดีพร้อมใช้งานและเกิดความสะดวก	เสริมผิวถนนลาดยางแอสฟัลท์ติกคอนกรีต กว้าง ๖.๐๐ เมตร ยาว ๒,๕๐๐ เมตร	๖,๗๕๐,๐๐๐	-	-	-	-	ร้อยละ ๘๐ ของการเสริมผิวถนนลาดยาง	ประชาชนมีการคมนาคมที่สะดวกปลอดภัย	งานก่อสร้าง ก่อสร้าง
๒๘๐	โครงการขยายไหล่ทาง หมู่ที่ ๖ บ้านซับสวอง (จากแยกฝั่ง ๑๔ - สี่แยกเขาแม่ชี)	เพื่อพัฒนาระบบคมนาคมให้อยู่ในสภาพที่ดีพร้อมใช้งานและเกิดความสะดวก	ขยายไหล่ทางกว้าง ๒.๐๐ เมตร ยาว ๒,๐๐๐ เมตร	๑,๕๐๐,๐๐๐	-	-	-	-	ร้อยละ ๘๐ ของการขยายไหล่ทาง	ประชาชนมีการคมนาคมที่สะดวกปลอดภัย	งานก่อสร้าง ก่อสร้าง
๒๘๑	โครงการติดตั้งไฟฟ้าแสงสว่าง หมู่ที่ ๖ บ้านซับสวอง (บริเวณแยกฝั่ง ๑๔ - สี่แยกเขาแม่ชี)	เพื่อให้ประชาชนมีความปลอดภัยในการคมนาคม	ติดตั้งไฟฟ้าแสงสว่าง ยาว ๒,๐๐๐ เมตร	๑,๐๐๐,๐๐๐	-	-	-	-	ร้อยละ ๘๐ ของการติดตั้งไฟฟ้าแสงสว่าง	ประชาชนมีความปลอดภัย	งานก่อสร้าง ก่อสร้าง

- ก. ประเด็นการพัฒนาจังหวัดนครราชสีมาที่ ๑ : สร้างเสริมระบบโครงสร้างพื้นฐานเชื่อมโยงต่อโครงข่ายคมนาคมแห่งอนาคต และเพิ่มขีดความสามารถ การค้า การลงทุน และเศรษฐกิจ
- ข. ยุทธศาสตร์การพัฒนาของ อปท. ในเขตจังหวัดนครราชสีมาที่ ๔ : การพัฒนาเมือง
- ค. ยุทธศาสตร์การพัฒนา อปท. ที่ ๔ : ด้านสร้างโอกาสความเสมอภาคและเท่าเทียมกันทางสังคม

➤ แผนงานอุตสาหกรรมและการโยธา

ที่	โครงการ	วัตถุประสงค์	เป้าหมาย (ผลผลิตของโครงการ)	งบประมาณ					ตัวชี้วัด KPI	ผลที่คาดว่าจะได้รับ	หน่วยงานที่ รับผิดชอบ
				๒๕๖๖ (บาท)	๒๕๖๗ (บาท)	๒๕๖๘ (บาท)	๒๕๖๙ (บาท)	๒๕๗๐ (บาท)			
๒๘๒	โครงการขยายท่อเมนประปาภายในหมู่บ้าน หมู่ที่ ๗ บ้านประดู่บาก	เพื่อให้ประชาชนมีน้ำในการอุปโภคและบริโภคอย่างทั่วถึง	ขยายท่อเมนประปาวางท่อน้ำประปา ยาว ๑,๕๐๐ เมตร	๕๐๐,๐๐๐	-	-	-	-	ร้อยละ ๘๐ ของการขยายท่อเมนประปา	ประชาชนมีน้ำอุปโภคและบริโภคทุกครัวเรือน	งานก่อสร้าง กองช่าง
๒๘๓	โครงการติดตั้งไฟฟ้าแสงสว่างโซล่าเซลล์ หมู่ที่ ๗ บ้านประดู่บาก (ขอผู้ช่วยแอด)	เพื่อให้ประชาชนมีความปลอดภัยในการคมนาคม	ติดตั้งไฟฟ้าแสงสว่างโซล่าเซลล์ จำนวน ๑๐ จุด	-	-	-	-	๕๐๐,๐๐๐	ร้อยละ ๘๐ ของการติดตั้งไฟฟ้าแสงสว่างโซล่าเซลล์	ประชาชนได้รับการบริการด้านสาธารณูปโภคที่ดีและเพียงพอ	งานก่อสร้าง กองช่าง
๒๘๔	โครงการติดตั้งไฟฟ้าแสงสว่างภายในหมู่บ้าน หมู่ที่ ๗ บ้านประดู่บาก	เพื่อให้ประชาชนมีความปลอดภัยในการคมนาคม	ติดตั้งไฟฟ้าแสงสว่างจำนวน ๕๐ จุด	๕๐๐,๐๐๐	-	-	-	-	ร้อยละ ๘๐ ของการติดตั้งไฟฟ้าแสงสว่าง	ประชาชนได้รับการบริการด้านสาธารณูปโภคที่ดีและเพียงพอ	งานก่อสร้าง กองช่าง

- ก. ประเด็นการพัฒนาจังหวัดนครราชสีมาที่ ๑ : สร้างเสริมระบบโครงสร้างพื้นฐานเชื่อมโยงต่อโครงข่ายคมนาคมแห่งอนาคต และเพิ่มขีดความสามารถ การค้า การลงทุน และเศรษฐกิจ
- ข. ยุทธศาสตร์การพัฒนาของ อปท. ในเขตจังหวัดนครราชสีมาที่ ๔ : การพัฒนาเมือง
- ค. ยุทธศาสตร์การพัฒนา อปท. ที่ ๔ : ด้านสร้างโอกาสความเสมอภาคและเท่าเทียมกันทางสังคม

➤ แผนงานอุตสาหกรรมและการโยธา

ที่	โครงการ	วัตถุประสงค์	เป้าหมาย (ผลผลิตของโครงการ)	งบประมาณ					ตัวชี้วัด KPI	ผลที่คาดว่าจะได้รับ	หน่วยงาน ที่ รับผิดชอบ
				๒๕๖๖ (บาท)	๒๕๖๗ (บาท)	๒๕๖๘ (บาท)	๒๕๖๙ (บาท)	๒๕๗๐ (บาท)			
๒๘๕	โครงการก่อสร้างถนนคอนกรีตเสริมเหล็ก หมู่ที่ ๗ บ้านประดู่บาก (ซอยนายประทีป)	เพื่อพัฒนาระบบคมนาคมให้อยู่ในพื้นที่ดีพร้อมใช้งานและเกิดความสะดวก	ก่อสร้างถนนคอนกรีตเสริมเหล็ก กว้าง ๔.๐๐ เมตร ยาว ๕๐๐ เมตร หนา ๐.๑๕ เมตร หรือพื้นที่ไม่น้อยกว่า ๒,๐๐๐ เมตร	๑,๓๐๐,๐๐๐	-	-	-	-	ร้อยละ ๘๐ ของการก่อสร้างถนนคอนกรีตเสริมเหล็ก	ประชาชนมีการคมนาคมที่สะดวกปลอดภัยมากขึ้น	งานก่อสร้างกองช่าง
๒๘๖	โครงการก่อสร้างถนนลาดยางแอสฟัลต์ติกคอนกรีต หมู่ที่ ๗ บ้านประดู่บาก (ซอยประภาส)	เพื่อพัฒนาระบบคมนาคมให้อยู่ในพื้นที่ดีพร้อมใช้งานและเกิดความสะดวก	ก่อสร้างถนนลาดยางแอสฟัลต์ติกคอนกรีต กว้าง ๔.๐๐ เมตร ยาว ๔๑๐ เมตร หนา ๐.๑๕ เมตร หรือพื้นที่ไม่น้อยกว่า ๑,๖๔๐ เมตร	-	๑,๑๐๐,๐๐๐	-	-	-	ร้อยละ ๘๐ ของการก่อสร้างถนนลาดยางแอสฟัลต์ติกคอนกรีต	ประชาชนมีการคมนาคมที่สะดวกปลอดภัยมากขึ้น	งานก่อสร้างกองช่าง
๒๘๗	โครงการเสริมผิวถนนลาดยางแอสฟัลต์ติกคอนกรีต หมู่ที่ ๗ บ้านประดู่บาก (ซอยแม่ฟ้าการ์เด็น)	เพื่อพัฒนาระบบคมนาคมให้อยู่ในพื้นที่ดีพร้อมใช้งานและเกิดความสะดวก	เสริมผิวถนนลาดยางแอสฟัลต์ติกคอนกรีต กว้าง ๔.๐๐ เมตร ยาว ๖๕๐ เมตร หนา ๐.๑๕ เมตร พื้นที่ผิวจราจรไม่น้อยกว่า ๒,๖๐๐ ตารางเมตร	-	-	-	๑,๓๐๐,๐๐๐	-	ร้อยละ ๘๐ ของการเสริมผิวถนนลาดยางแอสฟัลต์ติกคอนกรีต	ประชาชนมีการคมนาคมที่สะดวกปลอดภัยมากขึ้น	งานก่อสร้างกองช่าง

- ก. ประเด็นการพัฒนาจังหวัดนครราชสีมาที่ ๑ : สร้างเสริมระบบโครงสร้างพื้นฐานเชื่อมโยงต่อโครงข่ายคมนาคมแห่งอนาคต และเพิ่มขีดความสามารถ การค้า การลงทุน และเศรษฐกิจ
- ข. ยุทธศาสตร์การพัฒนาของ อปท. ในเขตจังหวัดนครราชสีมาที่ ๔ : การพัฒนาเมือง
- ค. ยุทธศาสตร์การพัฒนา อปท. ที่ ๔ : ด้านสร้างโอกาสความเสมอภาคและเท่าเทียมกันทางสังคม

➤ แผนงานอุตสาหกรรมและการโยธา

ที่	โครงการ	วัตถุประสงค์	เป้าหมาย (ผลผลิตของโครงการ)	งบประมาณ					ตัวชี้วัด KPI	ผลที่คาดว่าจะได้รับ	หน่วยงาน ที่ รับผิดชอบ
				๒๕๖๖ (บาท)	๒๕๖๗ (บาท)	๒๕๖๘ (บาท)	๒๕๖๙ (บาท)	๒๕๗๐ (บาท)			
๒๘๘	โครงการก่อสร้างถนนลาดยางแอสฟัลท์ติกคอนกรีต หมู่ที่ ๗ บ้านประดู่บาก (ซอยนายประภาส)	เพื่อพัฒนาระบบคมนาคมให้อยู่ในพื้นที่ดีพร้อมใช้งานและเกิดความสะดวก	ก่อสร้างถนนลาดยางแอสฟัลท์ติกคอนกรีต ขนาดผิวจราจรกว้าง ๔.๐๐ เมตร ยาว ๔๑๐ เมตร หนา ๐.๐๕ เมตร หรือพื้นที่ผิวจราจร/ไม่น้อยกว่า ๑,๖๔๐ ตารางเมตร พร้อมติดตั้งป้ายประชาสัมพันธ์และป้ายโครงการ รายละเอียดตามรูปแบบและรายการขององค์การบริหารส่วนตำบลชนงพระ	-	-	๑,๑๐๐,๐๐๐	-	-	ร้อยละ ๙๐ ของการก่อสร้างถนนลาดยางแอสฟัลท์ติกคอนกรีต	ประชาชนมีการคมนาคมที่สะดวกปลอดภัยมากขึ้น	งานก่อสร้าง กองช่าง

- ก. ประเด็นการพัฒนาจังหวัดนครราชสีมาที่ ๑ : สร้างเสริมระบบโครงสร้างพื้นฐานเชื่อมโยงต่อโครงข่ายคมนาคมแห่งอนาคต และเพิ่มขีดความสามารถ การค้า การลงทุน และเศรษฐกิจ
- ข. ยุทธศาสตร์การพัฒนาของ อปท. ในเขตจังหวัดนครราชสีมาที่ ๔ : การพัฒนาเมือง
- ค. ยุทธศาสตร์การพัฒนา อปท. ที่ ๔ : ด้านสร้างโอกาสความเสมอภาคและเท่าเทียมกันทางสังคม

➤ แผนงานอุตสาหกรรมและการโยธา

ที่	โครงการ	วัตถุประสงค์	เป้าหมาย (ผลผลิตของโครงการ)	งบประมาณ					ตัวชี้วัด KPI	ผลที่คาดว่าจะได้รับ	หน่วยงาน ที่ รับผิดชอบ
				๒๕๖๖ (บาท)	๒๕๖๗ (บาท)	๒๕๖๘ (บาท)	๒๕๖๙ (บาท)	๒๕๗๐ (บาท)			
๒๘๙	โครงการก่อสร้างถนนคอนกรีตเสริมเหล็ก ขยายผิวจราจร หมู่ที่ ๗ บ้านประตูบาก (ซอยบ้านนายรุจน์ สายธนู)	เพื่อพัฒนาระบบคมนาคมให้อยู่ในพื้นที่ดีพร้อมใช้งานและเกิดความสะดวก	ก่อสร้างถนนคอนกรีตเสริมเหล็ก ขนาดผิวจราจร กว้างข้างละ ๐.๕๐ เมตร ยาว ๔๐๐ เมตร หนา ๐.๑๕ เมตร หรือพื้นที่ผิวจราจร/ไม่น้อยกว่า ๔๐๐ ตารางเมตร ไหล่ทางหินคลุกข้างละ ๐.๑๐ เมตร	-	-	-	๒๔๐,๐๐๐	-	ร้อยละ ๙๐ ของการก่อสร้างถนนคอนกรีตเสริมเหล็ก	ประชาชนมีการคมนาคมที่สะดวกปลอดภัยมากขึ้น	งานก่อสร้างกองช่าง
๒๙๐	โครงการติดตั้งเสาโคมไฟถนน หมู่ที่ ๗ บ้านประตูบาก (บ้านประตูบาก เชื่อมต่อ บ้านชนงพระใต้)	เพื่อให้มีไฟฟ้าแสงสว่างที่เพียงพอ	ติดตั้งเสาโคมไฟถนน จำนวน ๑๐๐ ต้น ระยะทาง ๓,๐๐๐ เมตร	๖,๐๐๐,๐๐๐	-	-	-	-	ร้อยละ ๙๐ ของการติดตั้งเสาโคมไฟถนน	มีไฟฟ้าแสงสว่างที่เพียงพอ	งานก่อสร้างกองช่าง

- ก. ประเด็นการพัฒนาจังหวัดนครราชสีมาที่ ๑ : สร้างเสริมระบบโครงสร้างพื้นฐานเชื่อมโยงต่อโครงข่ายคมนาคมแห่งอนาคต และเพิ่มขีดความสามารถ การค้า การลงทุน และเศรษฐกิจ
- ข. ยุทธศาสตร์การพัฒนาของ อปท. ในเขตจังหวัดนครราชสีมาที่ ๔ : การพัฒนาเมือง
- ค. ยุทธศาสตร์การพัฒนา อปท. ที่ ๔ : ด้านสร้างโอกาสความเสมอภาคและเท่าเทียมกันทางสังคม

➤ แผนงานอุตสาหกรรมและการโยธา

ที่	โครงการ	วัตถุประสงค์	เป้าหมาย (ผลผลิตของโครงการ)	งบประมาณ					ตัวชี้วัด KPI	ผลที่คาดว่าจะได้รับ	หน่วยงานที่ รับผิดชอบ
				๒๕๖๖ (บาท)	๒๕๖๗ (บาท)	๒๕๖๘ (บาท)	๒๕๖๙ (บาท)	๒๕๗๐ (บาท)			
๒๙๑	โครงการเสริมผิวถนนลาดยางแอสฟัลต์ติกคอนกรีต หมู่ที่ ๗ บ้านประตูบาก (ซอยลานมันพงษ์ศักดิ์)	เพื่อพัฒนาระบบคมนาคมให้อยู่ในพื้นที่ดีพร้อมใช้งานและเกิดความสะอาด	เสริมผิวถนนลาดยางแอสฟัลต์ติกคอนกรีต ขนาดผิวจราจรกว้าง ๕.๐๐ เมตร ยาว ๒๖๔ เมตร หนา ๐.๐๕ เมตร หรือพื้นที่ผิวจราจร/ไม่น้อยกว่า ๑,๓๒๐ ตารางเมตร	-	๕๒๐,๐๐๐	-	-	-	ร้อยละ ๙๐ ของการเสริมผิวถนนลาดยางแอสฟัลต์ติกคอนกรีต	ประชาชนมีการคมนาคมที่สะดวกปลอดภัยมากขึ้น	งานก่อสร้าง ก่อสร้าง
๒๙๒	โครงการเปลี่ยนท่อเมนประปา หมู่ที่ ๗ บ้านประตูบาก (ภายในหมู่บ้าน)	เพื่อพัฒนาระบบประปาให้อยู่ในสภาพที่ดีพร้อมใช้งาน	เปลี่ยนท่อเมนประปาขนาดท่อพีวีซี ๒ นิ้ว ชั้น ๘.๕ ระยะทางประมาณ ๑,๕๐๐ เมตร	-	-	๑๕๐,๐๐๐	-	-	ร้อยละ ๙๐ ของการเปลี่ยนท่อเมนประปา	ระบบประปามีสภาพที่ดีพร้อมสำหรับการใช้งาน	งานก่อสร้าง ก่อสร้าง
๒๙๓	โครงการซ่อมแซมถนนภายในหมู่บ้าน หมู่ที่ ๗ บ้านประตูบาก	เพื่อพัฒนาระบบคมนาคมให้อยู่ในสภาพที่ดีพร้อมใช้งานและเกิดความสะอาด	ซ่อมแซมถนนภายในหมู่บ้าน	-	-	๕๐๐,๐๐๐	-	-	ร้อยละ ๙๐ ของการซ่อมแซมถนน	ประชาชนมีการคมนาคมสะดวกรวดเร็วมากยิ่งขึ้น	งานก่อสร้าง ก่อสร้าง

- ก. ประเด็นการพัฒนาจังหวัดนครราชสีมาที่ ๑ : สร้างเสริมระบบโครงสร้างพื้นฐานเชื่อมโยงต่อโครงข่ายคมนาคมแห่งอนาคต และเพิ่มขีดความสามารถ การค้า การลงทุน และเศรษฐกิจ
- ข. ยุทธศาสตร์การพัฒนาของ อปท. ในเขตจังหวัดนครราชสีมาที่ ๔ : การพัฒนาเมือง
- ค. ยุทธศาสตร์การพัฒนา อปท. ที่ ๔ : ด้านสร้างโอกาสความเสมอภาคและเท่าเทียมกันทางสังคม

➤ แผนงานอุตสาหกรรมและการโยธา

ที่	โครงการ	วัตถุประสงค์	เป้าหมาย (ผลผลิตของโครงการ)	งบประมาณ					ตัวชี้วัด KPI	ผลที่คาดว่าจะได้รับ	หน่วยงานที่รับผิดชอบ
				๒๕๖๖ (บาท)	๒๕๖๗ (บาท)	๒๕๖๘ (บาท)	๒๕๖๙ (บาท)	๒๕๗๐ (บาท)			
๒๙๔	โครงการซ่อมสร้างถนนลาดยางแอสฟัลท์ติก บริเวณซอยบ้านคุณประสาทต่อเส้นเดิม หมู่ที่ ๗ บ้านประดู่บาก	เพื่อพัฒนาระบบคมนาคมให้อยู่ในพื้นที่ดีพร้อมใช้งานและเกิดความสะดวก	ซ่อมสร้างถนนลาดยางแอสฟัลท์ติก กว้าง ๕ เมตร ยาว ๒๐๐ เมตร	-	-	๓๐๐,๐๐๐	-	-	ร้อยละ ๙๐ ของการซ่อมสร้างถนนลาดยางแอสฟัลท์ติก	ประชาชนมีการคมนาคมที่สะดวกปลอดภัยมากขึ้น	งานก่อสร้าง ก่อสร้าง
๒๙๕	โครงการขยายถนนลาดยางบริเวณช่วงโค้งวัดเกิดแก้วนิมิต หมู่ที่ ๗ บ้านประดู่บาก	เพื่อพัฒนาระบบคมนาคมให้อยู่ในพื้นที่ดีพร้อมใช้งานและเกิดความสะดวก	ขยายถนนลาดยาง	-	๑๐๐,๐๐๐	-	-	-	ร้อยละ ๙๐ ของการขยายถนนลาดยาง	ประชาชนมีการคมนาคมที่สะดวกปลอดภัยมากขึ้น	งานก่อสร้าง ก่อสร้าง

- ก. ประเด็นการพัฒนาจังหวัดนครราชสีมาที่ ๑ : สร้างเสริมระบบโครงสร้างพื้นฐานเชื่อมโยงต่อโครงข่ายคมนาคมแห่งอนาคต และเพิ่มขีดความสามารถ การค้า การลงทุน และเศรษฐกิจ
- ข. ยุทธศาสตร์การพัฒนาของ อปท. ในเขตจังหวัดนครราชสีมาที่ ๔ : การพัฒนาเมือง
- ค. ยุทธศาสตร์การพัฒนา อปท. ที่ ๔ : ด้านสร้างโอกาสความเสมอภาคและเท่าเทียมกันทางสังคม

➤ แผนงานอุตสาหกรรมและการโยธา

ที่	โครงการ	วัตถุประสงค์	เป้าหมาย (ผลผลิตของโครงการ)	งบประมาณ					ตัวชี้วัด KPI	ผลที่คาดว่าจะได้รับ	หน่วยงาน ที่ รับผิดชอบ
				๒๕๖๖ (บาท)	๒๕๖๗ (บาท)	๒๕๖๘ (บาท)	๒๕๖๙ (บาท)	๒๕๗๐ (บาท)			
๒๙๖	โครงการก่อสร้างถนนคอนกรีตเสริมเหล็ก หมู่ที่ ๗ บ้านประตูบาก (ซอยนายประทีป)	เพื่อพัฒนาระบบคมนาคมให้อยู่ในพื้นที่ดีพร้อมใช้งานและเกิดความสะดวก	ก่อสร้างถนนคอนกรีตเสริมเหล็ก ขนาดผิวจราจรกว้าง ๔.๐๐ เมตร ยาว ๕๐๐ เมตร หนา ๐.๑๕ เมตร หรือพื้นที่ผิวจราจร/ไม่น้อยกว่า ๒,๐๐๐ ตารางเมตร	-	-	-	-	๑,๑๗๓,๐๐๐	ร้อยละ ๙๐ ของการก่อสร้างถนนคอนกรีตเสริมเหล็ก	ประชาชนมีการคมนาคมที่สะดวกปลอดภัยมากขึ้น	งานก่อสร้างกองช่าง
๒๙๗	โครงการเสริมผิวถนนลาดยางแอสฟัลต์ติกคอนกรีต หมู่ที่ ๗ บ้านประตูบาก (ซอยแม่ฟ้าการ์เด็น ๑)	เพื่อพัฒนาระบบคมนาคมให้อยู่ในพื้นที่ดีพร้อมใช้งานและเกิดความสะดวก	เสริมผิวถนนลาดยางแอสฟัลต์ติกคอนกรีต ขนาดผิวจราจรกว้าง ๔.๐๐ เมตร ยาว ๖๕๐ เมตร หนา ๐.๐๕ เมตร หรือพื้นที่ผิวจราจร/ไม่น้อยกว่า ๒,๖๐๐ ตารางเมตร	-	-	-	-	๑,๐๑๑,๐๐๐	ร้อยละ ๙๐ ของการเสริมผิวถนนลาดยางแอสฟัลต์ติกคอนกรีต	ประชาชนมีการคมนาคมที่สะดวกปลอดภัยมากขึ้น	งานก่อสร้างกองช่าง

- ก. ประเด็นการพัฒนาจังหวัดนครราชสีมาที่ ๑ : สร้างเสริมระบบโครงสร้างพื้นฐานเชื่อมโยงต่อโครงข่ายคมนาคมแห่งอนาคต และเพิ่มขีดความสามารถ การค้า การลงทุน และเศรษฐกิจ
- ข. ยุทธศาสตร์การพัฒนาของ อปท. ในเขตจังหวัดนครราชสีมาที่ ๔ : การพัฒนาเมือง
- ค. ยุทธศาสตร์การพัฒนา อปท. ที่ ๔ : ด้านสร้างโอกาสความเสมอภาคและเท่าเทียมกันทางสังคม

➤ แผนงานอุตสาหกรรมและการโยธา

ที่	โครงการ	วัตถุประสงค์	เป้าหมาย (ผลผลิตของโครงการ)	งบประมาณ					ตัวชี้วัด KPI	ผลที่คาดว่าจะได้รับ	หน่วยงานที่ รับผิดชอบ
				๒๕๖๖ (บาท)	๒๕๖๗ (บาท)	๒๕๖๘ (บาท)	๒๕๖๙ (บาท)	๒๕๗๐ (บาท)			
๒๙๘	โครงการก่อสร้างถนนคอนกรีตเสริมเหล็ก หมู่ที่ ๗ บ้านประตูบาก (ขอยนายสนอง ช่วงที่ ๒)	เพื่อพัฒนาระบบคมนาคมให้อยู่ในพื้นที่ดีพร้อมใช้งานและเกิดความสะอาด	ก่อสร้างถนนคอนกรีตเสริมเหล็ก ขนาดผิวจราจรกว้าง ๓.๐๐ เมตร ยาว ๖๘ เมตร หนา ๐.๑๕ เมตร หรือพื้นที่ผิวจราจร/ไม่น้อยกว่า ๒๐๔ ตารางเมตร ไหล่ทางหินคลุกข้างละ ๐.๑๐ เมตร เสริมดินคันทางหนา ๐.๓๐ เมตร	-	-	๑๓๔,๕๐๐	-	-	ร้อยละ ๙๐ ของการก่อสร้างถนนคอนกรีตเสริมเหล็ก	ประชาชนมีการคมนาคมที่สะดวกปลอดภัยมากขึ้น	งานก่อสร้างกองช่าง
๒๙๙	โครงการก่อสร้างถนนคอนกรีตเสริมเหล็ก หมู่ที่ ๗ (บ้านผู้ใหญ่สุโรจน์ เชื่อมต่อคอนกรีตเดิม)	เพื่อพัฒนาระบบคมนาคมให้อยู่ในพื้นที่ดีพร้อมใช้งานและเกิดความสะอาด	ก่อสร้างถนนคอนกรีตเสริมเหล็ก หมู่ที่ ๗ (บ้านผู้ใหญ่สุโรจน์ เชื่อมต่อ คอนกรีตเดิม)	-	-	๕๐๐,๐๐๐	-	-	ร้อยละ ๙๐ ของการก่อสร้างถนนคอนกรีตเสริมเหล็ก	ประชาชนมีการคมนาคมที่สะดวกปลอดภัยมากขึ้น	งานก่อสร้างกองช่าง

- ก. ประเด็นการพัฒนาจังหวัดนครราชสีมาที่ ๑ : สร้างเสริมระบบโครงสร้างพื้นฐานเชื่อมโยงต่อโครงข่ายคมนาคมแห่งอนาคต และเพิ่มขีดความสามารถ การค้า การลงทุน และเศรษฐกิจ
- ข. ยุทธศาสตร์การพัฒนาของ อปท. ในเขตจังหวัดนครราชสีมาที่ ๔ : การพัฒนาเมือง
- ค. ยุทธศาสตร์การพัฒนา อปท. ที่ ๔ : ด้านสร้างโอกาสความเสมอภาคและเท่าเทียมกันทางสังคม

➤ แผนงานอุตสาหกรรมและการโยธา

ที่	โครงการ	วัตถุประสงค์	เป้าหมาย (ผลผลิตของโครงการ)	งบประมาณ					ตัวชี้วัด KPI	ผลที่คาดว่าจะได้รับ	หน่วยงาน ที่ รับผิดชอบ
				๒๕๖๖ (บาท)	๒๕๖๗ (บาท)	๒๕๖๘ (บาท)	๒๕๖๙ (บาท)	๒๕๗๐ (บาท)			
๓๐๐	โครงการก่อสร้างถนนลูกรัง หมู่ที่ ๗ (สามแยกซอยวังน้ำทิพย์ - บ้านผู้ช่วยสมนึก)	เพื่อพัฒนาระบบคมนาคมให้อยู่ในพื้นที่ที่พร้อมใช้งานและเกิดความสะดวก	ก่อสร้างถนนลูกรัง หมู่ที่ ๗ (สามแยกซอยวังน้ำทิพย์ - บ้านผู้ช่วยสมนึก)	-	-	-	-	๕๐๐,๐๐๐	ร้อยละ ๙๐ ของการก่อสร้างถนนลูกรัง	ประชาชนมีการคมนาคมที่สะดวกปลอดภัยมากขึ้น	งานก่อสร้างกองช่าง
๓๐๑	โครงการติดตั้งกิ่งโคมไฟส่องสว่างภายในหมู่บ้าน หมู่ที่ ๗ บ้านประตูบาก	เพื่อให้มีไฟฟ้าแสงสว่างเพียงพอต่อความต้องการของประชาชน	ติดตั้งกิ่งโคมไฟส่องสว่างภายในหมู่บ้าน หมู่ที่ ๗ บ้านประตูบาก	-	-	-	๕๐๐,๐๐๐	-	ร้อยละ ๙๐ ของการติดตั้งกิ่งโคมไฟ	ประชาชนมีไฟฟ้าแสงสว่างเพียงพอต่อความต้องการ	งานก่อสร้างกองช่าง
๓๐๒	โครงการก่อสร้างถนนคอนกรีตเสริมเหล็ก หมู่ที่ ๗ บ้านประตูบาก (ซอยโรงปูนขาวยูโนเต็ด)	เพื่อพัฒนาระบบคมนาคมให้อยู่ในพื้นที่พร้อมใช้งานและเกิดความสะดวก	ก่อสร้างถนนคอนกรีตเสริมเหล็ก ขนาดผิวจราจรกว้าง ๕.๐๐ เมตร ยาว ๕๐๐ เมตร หนา ๐.๑๕ เมตร ไหล่ทางหินคลุกข้างละ ๐.๒๐ เมตร หรือพื้นที่ผิวจราจร/ไม่น้อยกว่า ๒,๕๐๐ ตารางเมตร	-	-	-	๑,๔๗๗,๐๐๐	-	ร้อยละ ๙๐ ของการก่อสร้างถนนคอนกรีตเสริมเหล็ก	ประชาชนมีการคมนาคมที่สะดวกปลอดภัยมากขึ้น	งานก่อสร้างกองช่าง

- ก. ประเด็นการพัฒนาจังหวัดนครราชสีมาที่ ๑ : สร้างเสริมระบบโครงสร้างพื้นฐานเชื่อมโยงต่อโครงข่ายคมนาคมแห่งอนาคต และเพิ่มขีดความสามารถ การค้า การลงทุน และเศรษฐกิจ
- ข. ยุทธศาสตร์การพัฒนาของ อปท. ในเขตจังหวัดนครราชสีมาที่ ๔ : การพัฒนาเมือง
- ค. ยุทธศาสตร์การพัฒนา อปท. ที่ ๔ : ด้านสร้างโอกาสความเสมอภาคและเท่าเทียมกันทางสังคม

➤ แผนงานอุตสาหกรรมและการโยธา

ที่	โครงการ	วัตถุประสงค์	เป้าหมาย (ผลผลิตของ โครงการ)	งบประมาณ					ตัวชี้วัด KPI	ผลที่คาดว่าจะได้รับ	หน่วยงาน ที่ รับผิดชอบ
				๒๕๖๖ (บาท)	๒๕๖๗ (บาท)	๒๕๖๘ (บาท)	๒๕๖๙ (บาท)	๒๕๗๐ (บาท)			
๓๐๓	โครงการก่อสร้างฝารางระบายน้ำฝายปูน หมู่ที่ ๗ บ้านประดู่บาก (ขอยนายประภาส)	เพื่อให้ประชาชนมีความปลอดภัยในการใช้เส้นทางสัญจร	ก่อสร้างฝารางระบายน้ำ ยาวประมาณ ๓๐๐ เมตร	-	-	-	๕๐๐,๐๐๐	-	ร้อยละ ๘๐ ของการก่อสร้างฝารางระบายน้ำ	ประชาชนมีการคมนาคมที่สะดวกปลอดภัยมากขึ้น	งานก่อสร้าง กองช่าง
๓๐๔	โครงการก่อสร้างคอนกรีตเสริมเหล็ก หมู่ที่ ๗ บ้านประดู่บาก (ขอยวัดเกิดแก้วนิมิต)	เพื่อพัฒนาระบบคมนาคมให้อยู่ในพื้นที่พร้อมใช้งานและเกิดความสะดว	ก่อสร้างถนนคอนกรีตเสริมเหล็ก ยาว ๕๐๐ เมตร กว้าง ๔.๐๐ เมตร	-	-	-	-	๑,๓๐๐,๐๐๐	ร้อยละ ๘๐ ของการก่อสร้างคอนกรีตเสริมเหล็ก	ประชาชนมีการคมนาคมที่สะดวกปลอดภัยมากขึ้น	งานก่อสร้าง กองช่าง
๓๐๕	โครงการติดตั้งแผงโซล่าเซลล์ (แผงไฟ) หมู่ที่ ๘ บ้านหนองตะกู่	เพื่อให้ประชาชนมีไฟฟ้าใช้อย่างทั่วถึง	ติดตั้งแผงโซล่าเซลล์	๕๐๐,๐๐๐	-	-	-	-	ร้อยละ ๘๐ ของการติดตั้งแผงโซล่าเซลล์	ประชาชนมีไฟฟ้าใช้อย่างทั่วถึง	งานก่อสร้าง กองช่าง

- ก. ประเด็นการพัฒนาจังหวัดนครราชสีมาที่ ๑ : สร้างเสริมระบบโครงสร้างพื้นฐานเชื่อมโยงต่อโครงข่ายคมนาคมแห่งอนาคต และเพิ่มขีดความสามารถ การค้า การลงทุน และเศรษฐกิจ
- ข. ยุทธศาสตร์การพัฒนาของ อปท. ในเขตจังหวัดนครราชสีมาที่ ๔ : การพัฒนาเมือง
- ค. ยุทธศาสตร์การพัฒนา อปท. ที่ ๔ : ด้านสร้างโอกาสความเสมอภาคและเท่าเทียมกันทางสังคม

➤ แผนงานอุตสาหกรรมและการโยธา

ที่	โครงการ	วัตถุประสงค์	เป้าหมาย (ผลผลิตของโครงการ)	งบประมาณ					ตัวชี้วัด KPI	ผลที่คาดว่าจะได้รับ	หน่วยงาน ที่ รับผิดชอบ
				๒๕๖๖ (บาท)	๒๕๖๗ (บาท)	๒๕๖๘ (บาท)	๒๕๖๙ (บาท)	๒๕๗๐ (บาท)			
๓๐๖	โครงการก่อสร้างถนนคอนกรีตเสริมเหล็กเส้นค้ำหนองกรวด หมู่ที่ ๘ บ้านประดู่บาก (ซอยหลังบ้านนายแผ่น พวงมาลัย)	เพื่อพัฒนาระบบคมนาคมให้อยู่ในพื้นที่ดีพร้อมใช้งานและเกิดความสะดวก	ก่อสร้างถนนคอนกรีตเสริมเหล็ก ยาว ๔๐๐ เมตร	-	๑,๖๐๐,๐๐๐	-	-	-	ร้อยละ ๘๐ ของการก่อสร้างถนนคอนกรีตเสริมเหล็ก	ประชาชนมีการคมนาคมที่สะดวกปลอดภัยมากขึ้น	งานก่อสร้าง กองช่าง
๓๐๗	โครงการก่อสร้างถนนลาดยางแอสฟัลท์ติกคอนกรีต หมู่ที่ ๘ บ้านหนองตะกู (ซอยบ้านนายฐานิทธิ์น้อยเพ็ง)	เพื่อพัฒนาระบบคมนาคมให้อยู่ในพื้นที่ดีพร้อมใช้งานและเกิดความสะดวก	ก่อสร้างถนนลาดยางแอสฟัลท์ติกคอนกรีต ยาว ๓๐๐ เมตร	-	-	๑,๒๐๐,๐๐๐	-	-	ร้อยละ ๘๐ ของการก่อสร้างถนนลาดยางแอสฟัลท์ติกคอนกรีต	ประชาชนมีการคมนาคมที่สะดวกปลอดภัยมากขึ้น	งานก่อสร้าง กองช่าง

- ก. ประเด็นการพัฒนาจังหวัดนครราชสีมาที่ ๑ : สร้างเสริมระบบโครงสร้างพื้นฐานเชื่อมโยงต่อโครงข่ายคมนาคมแห่งอนาคต และเพิ่มขีดความสามารถ การค้า การลงทุน และเศรษฐกิจ
- ข. ยุทธศาสตร์การพัฒนาของ อปท. ในเขตจังหวัดนครราชสีมาที่ ๔ : การพัฒนาเมือง
- ค. ยุทธศาสตร์การพัฒนา อปท. ที่ ๔ : ด้านสร้างโอกาสความเสมอภาคและเท่าเทียมกันทางสังคม

➤ แผนงานอุตสาหกรรมและการโยธา

ที่	โครงการ	วัตถุประสงค์	เป้าหมาย (ผลผลิตของ โครงการ)	งบประมาณ					ตัวชี้วัด KPI	ผลที่คาดว่าจะได้รับ	หน่วยงาน ที่ รับผิดชอบ
				๒๕๖๖ (บาท)	๒๕๖๗ (บาท)	๒๕๖๘ (บาท)	๒๕๖๙ (บาท)	๒๕๗๐ (บาท)			
๓๐๘	โครงการก่อสร้างถนนคอนกรีตเสริมเหล็ก บริเวณคุ้มหนองกรวด หมู่ที่ ๘ บ้านหนองตะกูด	เพื่อพัฒนาระบบคมนาคมให้อยู่ในพื้นที่ดีพร้อมใช้งาน และเกิดความสะดวก	ก่อสร้างถนนคอนกรีตเสริมเหล็ก กว้าง ๕ เมตร ยาว ๙๐๐ เมตร หนา ๐.๑๕ เมตร และไหล่ทางหินคลุก กว้างข้างละ ๐.๓๐ เมตร	-	-	-	-	๒,๓๘๖,๐๐๐	ร้อยละ ๙๐ ของการก่อสร้างถนนคอนกรีตเสริมเหล็ก	ประชาชนมีการคมนาคมที่สะดวกปลอดภัยมากขึ้น	งานก่อสร้าง ก่อสร้าง
๓๐๙	โครงการก่อสร้างถนนคอนกรีตเสริมเหล็ก บริเวณซอยข้างวัดหนองตะกูด หมู่ที่ ๘ บ้านหนองตะกูด	เพื่อพัฒนาระบบคมนาคมให้อยู่ในพื้นที่ดีพร้อมใช้งาน และเกิดความสะดวก	ก่อสร้างถนนคอนกรีตเสริมเหล็ก กว้าง ๖ เมตร ยาว ๑๖๐ เมตร หนา ๐.๐๕ เมตร และไหล่ทางหินคลุก กว้างข้างละ ๐.๕๐ เมตร	-	-	-	-	๕๐๐,๐๐๐	ร้อยละ ๙๐ ของการก่อสร้างถนนคอนกรีตเสริมเหล็ก	ประชาชนมีการคมนาคมที่สะดวกปลอดภัยมากขึ้น	งานก่อสร้าง ก่อสร้าง

- ก. ประเด็นการพัฒนาจังหวัดนครราชสีมาที่ ๑ : สร้างเสริมระบบโครงสร้างพื้นฐานเชื่อมโยงต่อโครงข่ายคมนาคมแห่งอนาคต และเพิ่มขีดความสามารถ การค้า การลงทุน และเศรษฐกิจ
- ข. ยุทธศาสตร์การพัฒนาของ อปท. ในเขตจังหวัดนครราชสีมาที่ ๔ : การพัฒนาเมือง
- ค. ยุทธศาสตร์การพัฒนา อปท. ที่ ๔ : ด้านสร้างโอกาสความเสมอภาคและเท่าเทียมกันทางสังคม

➤ แผนงานอุตสาหกรรมและการโยธา

ที่	โครงการ	วัตถุประสงค์	เป้าหมาย (ผลผลิตของ โครงการ)	งบประมาณ					ตัวชี้วัด KPI	ผลที่คาดว่าจะได้รับ	หน่วยงาน ที่ รับผิดชอบ
				๒๕๖๖ (บาท)	๒๕๖๗ (บาท)	๒๕๖๘ (บาท)	๒๕๖๙ (บาท)	๒๕๗๐ (บาท)			
๓๑๐	โครงการก่อสร้างถนนหินคลุกพร้อมวางท่อระบายน้ำ (บริเวณซอยข้างวัด หมู่ที่ ๘ บ้านหนองตะกู่)	เพื่อพัฒนาระบบคมนาคมให้อยู่ในสภาพที่ดีพร้อมใช้งานและเกิดความสะอาด	ก่อสร้างถนนหินคลุก กว้าง ๕ เมตร ยาว ๑,๕๐๐ เมตร พร้อมวางท่อระบายน้ำ	-	-	-	-	๖๐๐,๐๐๐	ร้อยละ ๙๐ ของการก่อสร้างถนนหินคลุกพร้อมวางท่อระบายน้ำ	ระบบคมนาคมมีสภาพที่ดีพร้อมใช้งานมีความสะอาด	งานก่อสร้าง กองช่าง
๓๑๑	โครงการเสริมผิวจราจรแอสฟัลต์ติกคอนกรีต (บริเวณถนน หมู่ ๘ บ้านหนองตะกู่ เชื่อม หมู่ ๑๕ บ้านทรัพย์ศรีมงคล) หมู่ที่ ๘ บ้านหนองตะกู่	เพื่อพัฒนาระบบคมนาคมให้อยู่ในพื้นที่ดีพร้อมใช้งานและเกิดความสะอาด	เสริมผิวจราจรแอสฟัลต์ติก คอนกรีต ถนนกว้าง ๖ เมตร ความยาว ๓,๕๐๐ เมตร แบ่งเป็น - พ.ศ. ๒๕๖๗ ยาว ๗๐๐ เมตร - พ.ศ. ๒๕๖๘ ยาว ๗๐๐ เมตร - พ.ศ. ๒๕๖๙ ยาว ๗๐๐ เมตร - พ.ศ. ๒๕๗๐ ยาว ๗๐๐ เมตร	-	๖๐๐,๐๐๐	๖๐๐,๐๐๐	๖๐๐,๐๐๐	๖๐๐,๐๐๐	ร้อยละ ๙๐ ของการเสริมผิวจราจรแอสฟัลต์ติกคอนกรีต	ประชาชนมีการคมนาคมที่สะอาดปลอดภัยมากขึ้น	งานก่อสร้าง กองช่าง

- ก. ประเด็นการพัฒนาจังหวัดนครราชสีมาที่ ๑ : สร้างเสริมระบบโครงสร้างพื้นฐานเชื่อมโยงต่อโครงข่ายคมนาคมแห่งอนาคต และเพิ่มขีดความสามารถ การค้า การลงทุน และเศรษฐกิจ
- ข. ยุทธศาสตร์การพัฒนาของ อปท. ในเขตจังหวัดนครราชสีมาที่ ๔ : การพัฒนาเมือง
- ค. ยุทธศาสตร์การพัฒนา อปท. ที่ ๔ : ด้านสร้างโอกาสความเสมอภาคและเท่าเทียมกันทางสังคม

➤ แผนงานอุตสาหกรรมและการโยธา

ที่	โครงการ	วัตถุประสงค์	เป้าหมาย (ผลผลิตของ โครงการ)	งบประมาณ					ตัวชี้วัด KPI	ผลที่คาดว่าจะได้รับ	หน่วยงาน ที่ รับผิดชอบ
				๒๕๖๖ (บาท)	๒๕๖๗ (บาท)	๒๕๖๘ (บาท)	๒๕๖๙ (บาท)	๒๕๗๐ (บาท)			
๓๑๒	โครงการก่อสร้างถนนคอนกรีตเสริมเหล็ก หมู่ที่ ๘ บ้านหนองตะกู่ (ซอยนายบุญเทา)	เพื่อพัฒนาระบบคมนาคมให้อยู่ในพื้นที่ดีพร้อมใช้งานและเกิดความสะดวก	ก่อสร้างถนนคอนกรีตเสริมเหล็ก ขนาดผิวจราจรกว้าง ๔.๐๐ เมตร ยาว ๑๙๔ เมตร หนา ๐.๑๕ เมตร หรือพื้นที่ผิวจราจร/ไม่น้อยกว่า ๗๗๖ ตารางเมตร ไหล่ทางหินคลุกข้างละ ๐.๕๐ เมตร	๔๕๙,๗๐๐	-	-	-	-	ร้อยละ ๙๐ ของการก่อสร้างถนนคอนกรีตเสริมเหล็ก	ประชาชนมีการคมนาคมที่สะดวกปลอดภัยมากขึ้น	งานก่อสร้างกองช่าง
๓๑๓	โครงการติดตั้งเสาโคมไฟถนน (บ้านหนองกรวด หมู่ที่ ๘ เชื่อมต่อกุ่มซับตะเคียน หมู่ที่ ๑๕)	เพื่อให้มีไฟฟ้าแสงสว่างเพียงพอ	ติดตั้งเสาโคมไฟถนนจำนวน ๑๑ ต้น ระยะทาง ๓๐๐ เมตร	๕๐๐,๐๐๐	-	-	-	-	ร้อยละ ๙๐ ของการติดตั้งเสาโคมไฟถนน	มีไฟฟ้าแสงสว่างเพียงพอ	งานก่อสร้างกองช่าง

- ก. ประเด็นการพัฒนาจังหวัดนครราชสีมาที่ ๑ : สร้างเสริมระบบโครงสร้างพื้นฐานเชื่อมโยงต่อโครงข่ายคมนาคมแห่งอนาคต และเพิ่มขีดความสามารถ การค้า การลงทุน และเศรษฐกิจ
- ข. ยุทธศาสตร์การพัฒนาของ อปท. ในเขตจังหวัดนครราชสีมาที่ ๔ : การพัฒนาเมือง
- ค. ยุทธศาสตร์การพัฒนา อปท. ที่ ๔ : ด้านสร้างโอกาสความเสมอภาคและเท่าเทียมกันทางสังคม

➤ แผนงานอุตสาหกรรมและการโยธา

ที่	โครงการ	วัตถุประสงค์	เป้าหมาย (ผลผลิตของโครงการ)	งบประมาณ					ตัวชี้วัด KPI	ผลที่คาดว่าจะได้รับ	หน่วยงาน ที่ รับผิดชอบ
				๒๕๖๖ (บาท)	๒๕๖๗ (บาท)	๒๕๖๘ (บาท)	๒๕๖๙ (บาท)	๒๕๗๐ (บาท)			
๓๑๔	โครงการก่อสร้างถนนคอนกรีตเสริมเหล็ก หมู่ที่ ๘ บ้านหนองตะกุก (ซอยนายอุทัย)	เพื่อพัฒนาระบบคมนาคมให้อยู่ในพื้นที่ดีพร้อมใช้งานและเกิดความสะดวก	ก่อสร้างถนนคอนกรีตเสริมเหล็ก หมู่ที่ ๘ บ้านหนองตะกุก (ซอยนายอุทัย) ขนาดผิวจราจรกว้าง ๔.๐๐ เมตร ยาว ๒๙๐ เมตร หนา ๐.๑๕ เมตร ไหล่ทางหินคลุกข้างละ ๐.๒๐ เมตร หรือพื้นที่ผิวจราจรไม่น้อยกว่า ๑,๑๖๐ ตารางเมตร พร้อมติดตั้งป้ายประชาสัมพันธ์และป้ายโครงการ รายละเอียดตามรูปแบบและรายการขององค์การบริหารส่วนตำบลชนงพระ	๖๖๔,๗๐๐	-	-	-	-	ร้อยละ ๙๐ ของการก่อสร้างถนนคอนกรีตเสริมเหล็ก	ประชาชนมีการคมนาคมที่สะดวกปลอดภัยมากขึ้น	งานก่อสร้างกองช่าง

- ก. ประเด็นการพัฒนาจังหวัดนครราชสีมาที่ ๑ : สร้างเสริมระบบโครงสร้างพื้นฐานเชื่อมโยงต่อโครงข่ายคมนาคมแห่งอนาคต และเพิ่มขีดความสามารถ การค้า การลงทุน และเศรษฐกิจ
- ข. ยุทธศาสตร์การพัฒนาของ อปท. ในเขตจังหวัดนครราชสีมาที่ ๔ : การพัฒนาเมือง
- ค. ยุทธศาสตร์การพัฒนา อปท. ที่ ๔ : ด้านสร้างโอกาสความเสมอภาคและเท่าเทียมกันทางสังคม

➤ แผนงานอุตสาหกรรมและการโยธา

ที่	โครงการ	วัตถุประสงค์	เป้าหมาย (ผลผลิตของ โครงการ)	งบประมาณ					ตัวชี้วัด KPI	ผลที่คาดว่าจะได้รับ	หน่วยงานที่ รับผิดชอบ
				๒๕๖๖ (บาท)	๒๕๖๗ (บาท)	๒๕๖๘ (บาท)	๒๕๖๙ (บาท)	๒๕๗๐ (บาท)			
๓๑๕	โครงการก่อสร้างถนนคอนกรีตเสริมเหล็ก หมู่ที่ ๘ บ้านหนองตะกู (ซอยเคียงฟ้า)	เพื่อพัฒนาระบบคมนาคมให้อยู่ในพื้นที่ดีพร้อมใช้งานและเกิดความสะดวก	ก่อสร้างถนนคอนกรีตเสริมเหล็ก ยาว ๓๐๐ เมตร	-	-	๑,๒๐๐,๐๐๐	-	-	ร้อยละ ๘๐ ของการก่อสร้างถนนคอนกรีตเสริมเหล็ก	ประชาชนมีการคมนาคมที่สะดวกปลอดภัยมากขึ้น	งานก่อสร้าง กองช่าง
๓๑๖	โครงการก่อสร้างถนนลาดยางแอสฟัลต์ติกคอนกรีต หมู่ที่ ๘ บ้านหนองตะกู (ซอยนางบุญรอด นิม นวล คุ่มอ่างทอง)	เพื่อพัฒนาระบบคมนาคมให้อยู่ในพื้นที่ดีพร้อมใช้งานและเกิดความสะดวก	ก่อสร้างถนนลาดยางแอสฟัลต์ติกคอนกรีต ยาว ๔๐๐ เมตร	-	-	-	๑,๕๐๐,๐๐๐	-	ร้อยละ ๘๐ ของการก่อสร้างถนนลาดยางแอสฟัลต์ติกคอนกรีต	ประชาชนมีการคมนาคมที่สะดวกปลอดภัยมากขึ้น	งานก่อสร้าง กองช่าง

- ก. ประเด็นการพัฒนาจังหวัดนครราชสีมาที่ ๑ : สร้างเสริมระบบโครงสร้างพื้นฐานเชื่อมโยงต่อโครงข่ายคมนาคมแห่งอนาคต และเพิ่มขีดความสามารถ การค้า การลงทุน และเศรษฐกิจ
- ข. ยุทธศาสตร์การพัฒนาของ อปท. ในเขตจังหวัดนครราชสีมาที่ ๔ : การพัฒนาเมือง
- ค. ยุทธศาสตร์การพัฒนา อปท. ที่ ๔ : ด้านสร้างโอกาสความเสมอภาคและเท่าเทียมกันทางสังคม

➤ แผนงานอุตสาหกรรมและการโยธา

ที่	โครงการ	วัตถุประสงค์	เป้าหมาย (ผลผลิตของ โครงการ)	งบประมาณ					ตัวชี้วัด KPI	ผลที่คาดว่าจะได้รับ	หน่วยงานที่ รับผิดชอบ
				๒๕๖๖ (บาท)	๒๕๖๗ (บาท)	๒๕๖๘ (บาท)	๒๕๖๙ (บาท)	๒๕๗๐ (บาท)			
๓๑๗	โครงการ ก่อสร้างถนน คอนกรีตเสริม เหล็ก หมู่ที่ ๘ บ้านหนองตะกู (ซอยบ้านครู สุนทร)	เพื่อพัฒนา ระบบคมนาคม ให้อยู่ในพื้นที่ดี พร้อมใช้งาน และเกิดความ สะดวก	ก่อสร้างถนนคอนกรีต เสริมเหล็ก ยาว ๓๐๐ เมตร	-	-	-	-	๑,๒๐๐,๐๐๐	ร้อยละ ๘๐ ของการ ก่อสร้างถนน คอนกรีต เสริมเหล็ก	ประชาชน มีการ คมนาคมที่ สะดวก ปลอดภัย มากขึ้น	งานก่อสร้าง กองช่าง
๓๑๘	โครงการ ก่อสร้างถนน คอนกรีตเสริม เหล็ก หมู่ที่ ๘ บ้านหนองตะกู (ซอยเสียบอน หลังวัด)	เพื่อพัฒนา ระบบคมนาคม ให้อยู่ในพื้นที่ดี พร้อมใช้งาน และเกิดความ สะดวก	ก่อสร้างถนนคอนกรีต เสริมเหล็ก ยาว ๓๕๐ เมตร	-	-	-	-	๑,๔๐๐,๐๐๐	ร้อยละ ๘๐ ของการ ก่อสร้างถนน คอนกรีต เสริมเหล็ก	ประชาชน มีการ คมนาคมที่ สะดวก ปลอดภัย มากขึ้น	งานก่อสร้าง กองช่าง

- ก. ประเด็นการพัฒนาจังหวัดนครราชสีมาที่ ๑ : สร้างเสริมระบบโครงสร้างพื้นฐานเชื่อมโยงต่อโครงข่ายคมนาคมแห่งอนาคต และเพิ่มขีดความสามารถ การค้า การลงทุน และเศรษฐกิจ
- ข. ยุทธศาสตร์การพัฒนาของ อปท. ในเขตจังหวัดนครราชสีมาที่ ๔ : การพัฒนาเมือง
- ค. ยุทธศาสตร์การพัฒนา อปท. ที่ ๔ : ด้านสร้างโอกาสความเสมอภาคและเท่าเทียมกันทางสังคม

➤ แผนงานอุตสาหกรรมและการโยธา

ที่	โครงการ	วัตถุประสงค์	เป้าหมาย (ผลผลิตของ โครงการ)	งบประมาณ					ตัวชี้วัด KPI	ผลที่คาดว่าจะ ได้รับ	หน่วยงานที่ รับผิดชอบ
				๒๕๖๖ (บาท)	๒๕๖๗ (บาท)	๒๕๖๘ (บาท)	๒๕๖๙ (บาท)	๒๕๗๐ (บาท)			
๓๑๙	โครงการขยายท่อเมน ประปา หมู่ที่ ๙ บ้าน เขาจันทน์หอม (ซอย บ้านนายจร)	เพื่อให้ประชาชน มีน้ำในการอุปโภค และบริโภคอย่าง ทั่วถึง	ขยายท่อเมนประปา วางท่อเมนประปาเข้า ซอยยาว ๑๒๐ เมตร	-	๑๐๐,๐๐๐	-	-	-	ร้อยละ ๘๐ ของการ ขยายท่อ เมนประปา	ประชาชนมี น้ำในการ อุปโภคและ บริโภคอย่าง ทั่วถึง	งานก่อสร้าง กองช่าง
๓๒๐	โครงการขยายท่อเมน ประปา หมู่ที่ ๙ บ้าน เขาจันทน์หอม (ซอย บ้านนายสมัย)	เพื่อให้ประชาชน มีน้ำเพียงพอ สำหรับการ อุปโภคและ บริโภคที่เพียงพอ	ขยายท่อเมนประปา วางท่อเมนประปาเข้า ซอย ๑๕๐ เมตร	-	-	๑๕๐,๐๐๐	-	-	ร้อยละ ๘๐ ของการ ขยายท่อ เมนประปา	ประชาชนมี น้ำเพียงพอ สำหรับการ อุปโภคและ บริโภคที่ เพียงพอ	งานก่อสร้าง กองช่าง
๓๒๑	โครงการก่อสร้างป้าย โครงเหล็กเข้า - ออก หมู่บ้าน หมู่ที่ ๙ บ้าน เขาจันทน์หอม	เพื่อพัฒนา สาธารณูปการ ให้กับประชาชน	ก่อสร้างป้ายเหล็ก เข้า- ออก หมู่บ้าน หมู่ที่ ๙ บ้านเขาจันทน์หอม จำนวน ๑ จุด พร้อม ติดตั้งป้าย ประชาสัมพันธ์และป้าย โครงการ	๕๐๐,๐๐๐	-	-	-	-	ร้อยละ ๙๐ ของการติด ก่อสร้างป้าย เหล็ก	ประชาชนรับ การบริการ ด้าน สาธารณูปโภค	งานก่อสร้าง กองช่าง

- ก. ประเด็นการพัฒนาจังหวัดนครราชสีมาที่ ๑ : สร้างเสริมระบบโครงสร้างพื้นฐานเชื่อมโยงต่อโครงข่ายคมนาคมแห่งอนาคต และเพิ่มขีดความสามารถ การค้า การลงทุน และเศรษฐกิจ
- ข. ยุทธศาสตร์การพัฒนาของ อปท. ในเขตจังหวัดนครราชสีมาที่ ๔ : การพัฒนาเมือง
- ค. ยุทธศาสตร์การพัฒนา อปท. ที่ ๔ : ด้านสร้างโอกาสความเสมอภาคและเท่าเทียมกันทางสังคม

➤ แผนงานอุตสาหกรรมและการโยธา

ที่	โครงการ	วัตถุประสงค์	เป้าหมาย (ผลผลิตของ โครงการ)	งบประมาณ					ตัวชี้วัด KPI	ผลที่คาดว่าจะได้รับ	หน่วยงานที่ รับผิดชอบ
				๒๕๖๖ (บาท)	๒๕๖๗ (บาท)	๒๕๖๘ (บาท)	๒๕๖๙ (บาท)	๒๕๗๐ (บาท)			
๓๒๒	โครงการเป่าล้างท่อประปา หมู่บ้าน หมู่ที่ ๙ บ้านเขาจันทน์หอม	เพื่อให้บำรุงรักษาท่อประปา	เป่าล้างท่อประปา จำนวน ๕ บ่อ	-	-	-	๑๐๐,๐๐๐	-	ร้อยละ ๘๐ ของการเป่าล้างท่อประปา	ประชาชนมีน้ำเพียงพอสำหรับการอุปโภคและบริโภคที่เพียงพอ	งานก่อสร้างกองช่าง
๓๒๓	โครงการก่อสร้างถนนคอนกรีตเสริมเหล็ก หมู่ที่ ๙ บ้านเขาจันทน์หอม (ซอยบ้านผู้ใหญ่สุพล)	เพื่อให้ประชาชนมีเส้นทางการคมนาคมที่สะดวกปลอดภัย	ก่อสร้างถนนคอนกรีตเสริมเหล็ก กว้าง ๓.๐๐ เมตร ยาว ๒๐๐ เมตร	-	๒๕๐,๐๐๐	-	-	-	ร้อยละ ๘๐ ของการก่อสร้างถนนคอนกรีตเสริมเหล็ก	ประชาชนมีเส้นทางการคมนาคมที่สะดวกปลอดภัย	งานก่อสร้างกองช่าง

- ก. ประเด็นการพัฒนาจังหวัดนครราชสีมาที่ ๑ : สร้างเสริมระบบโครงสร้างพื้นฐานเชื่อมโยงต่อโครงข่ายคมนาคมแห่งอนาคต และเพิ่มขีดความสามารถ การค้า การลงทุน และเศรษฐกิจ
- ข. ยุทธศาสตร์การพัฒนาของ อปท. ในเขตจังหวัดนครราชสีมาที่ ๔ : การพัฒนาเมือง
- ค. ยุทธศาสตร์การพัฒนา อปท. ที่ ๔ : ด้านสร้างโอกาสความเสมอภาคและเท่าเทียมกันทางสังคม

➤ แผนงานอุตสาหกรรมและการโยธา

ที่	โครงการ	วัตถุประสงค์	เป้าหมาย (ผลผลิตของ โครงการ)	งบประมาณ					ตัวชี้วัด KPI	ผลที่คาดว่าจะได้รับ	หน่วยงานที่ รับผิดชอบ
				๒๕๖๖ (บาท)	๒๕๖๗ (บาท)	๒๕๖๘ (บาท)	๒๕๖๙ (บาท)	๒๕๗๐ (บาท)			
๓๒๔	โครงการก่อสร้างถนนคอนกรีตเสริมเหล็ก หมู่ที่ ๙ บ้านเขาจันทน์หอม (ซอยบ้านย่าแก้ว)	เพื่อให้ประชาชนมีเส้นทางการคมนาคมที่สะดวกปลอดภัย	ก่อสร้างถนนคอนกรีตเสริมเหล็ก กว้าง ๓.๐๐ เมตร ยาว ๒๐๐ เมตร	-	๔๐๐,๐๐๐	-	-	-	ร้อยละ ๘๐ ของการก่อสร้างถนนคอนกรีตเสริมเหล็ก	ประชาชนมีเส้นทางการคมนาคมที่สะดวกปลอดภัย	งานก่อสร้าง กองช่าง
๓๒๕	โครงการซ่อมสร้างถนนลาดยางแอสฟัลท์ติกคอนกรีต หมู่ที่ ๙ บ้านเขาจันทน์หอม (บริเวณหน้าบ้านผู้ใหญ่ทองแดง)	เพื่อให้ประชาชนมีเส้นทางการคมนาคมที่สะดวกปลอดภัย	ซ่อมสร้างถนนลาดยางแอสฟัลท์ติกคอนกรีต กว้าง ๕.๐๐ เมตร ยาว ๒๐๐ เมตร	-	-	๖๐๐,๐๐๐	-	-	ร้อยละ ๘๐ ของการซ่อมสร้างถนนลาดยางแอสฟัลท์ติกคอนกรีต	ประชาชนมีเส้นทางการคมนาคมที่สะดวกปลอดภัย	งานก่อสร้าง กองช่าง

- ก. ประเด็นการพัฒนาจังหวัดนครราชสีมาที่ ๑ : สร้างเสริมระบบโครงสร้างพื้นฐานเชื่อมโยงต่อโครงข่ายคมนาคมแห่งอนาคต และเพิ่มขีดความสามารถ การค้า การลงทุน และเศรษฐกิจ
- ข. ยุทธศาสตร์การพัฒนาของ อปท. ในเขตจังหวัดนครราชสีมาที่ ๔ : การพัฒนาเมือง
- ค. ยุทธศาสตร์การพัฒนา อปท. ที่ ๔ : ด้านสร้างโอกาสความเสมอภาคและเท่าเทียมกันทางสังคม

➤ แผนงานอุตสาหกรรมและการโยธา

ที่	โครงการ	วัตถุประสงค์	เป้าหมาย (ผลผลิตของ โครงการ)	งบประมาณ					ตัวชี้วัด KPI	ผลที่คาดว่าจะได้รับ	หน่วยงานที่ รับผิดชอบ
				๒๕๖๖ (บาท)	๒๕๖๗ (บาท)	๒๕๖๘ (บาท)	๒๕๖๙ (บาท)	๒๕๗๐ (บาท)			
๓๒๖	โครงการก่อสร้างถนนคอนกรีตเสริมเหล็ก หมู่ที่ ๙ บ้านเขาจันทน์หอม (ซอยสายยนต์ บุตบุตร)	เพื่อให้ประชาชนมีเส้นทางการคมนาคมที่สะดวกปลอดภัย	ก่อสร้างถนนคอนกรีตเสริมเหล็ก ขนาดผิวจราจรกว้าง ๓.๐๐ เมตร ยาว ๒๐ เมตร หนา ๐.๑๕ เมตร หรือพื้นที่ผิวจราจรไม่น้อยกว่า ๖๐ ตารางเมตร ไหล่ทางหินคลุกข้างละ ๐.๒๐ เมตร	-	๓๖,๐๐๐	-	-	-	ร้อยละ ๙๐ ของการก่อสร้างถนนคอนกรีตเสริมเหล็ก	ประชาชนมีเส้นทางการคมนาคมที่สะดวกปลอดภัย	งานก่อสร้างกองช่าง
๓๒๗	โครงการก่อสร้างถนนคอนกรีตเสริมเหล็ก หมู่ที่ ๙ บ้านเขาจันทน์หอม (ซอยป่าแก้ว หาญนอก)	เพื่อให้ประชาชนมีเส้นทางการคมนาคมที่สะดวกปลอดภัย	ก่อสร้างถนนคอนกรีตเสริมเหล็ก ขนาดผิวจราจรกว้าง ๔.๐๐ เมตร ยาว ๗๕ เมตร หนา ๐.๑๕ เมตร หรือพื้นที่ผิวจราจรไม่น้อยกว่า ๓๐๐ ตารางเมตร ไหล่ทางหินคลุกข้างละ ๐.๒๐ เมตร	-	๑๗๗,๐๐๐	-	-	-	ร้อยละ ๙๐ ของการก่อสร้างถนนคอนกรีตเสริมเหล็ก	ประชาชนมีเส้นทางการคมนาคมที่สะดวกปลอดภัย	งานก่อสร้างกองช่าง

- ก. ประเด็นการพัฒนาจังหวัดนครราชสีมาที่ ๑ : สร้างเสริมระบบโครงสร้างพื้นฐานเชื่อมโยงต่อโครงข่ายคมนาคมแห่งอนาคต และเพิ่มขีดความสามารถ การค้า การลงทุน และเศรษฐกิจ
- ข. ยุทธศาสตร์การพัฒนาของ อปท. ในเขตจังหวัดนครราชสีมาที่ ๔ : การพัฒนาเมือง
- ค. ยุทธศาสตร์การพัฒนา อปท. ที่ ๔ : ด้านสร้างโอกาสความเสมอภาคและเท่าเทียมกันทางสังคม

➤ แผนงานอุตสาหกรรมและการโยธา

ที่	โครงการ	วัตถุประสงค์	เป้าหมาย (ผลผลิตของ โครงการ)	งบประมาณ					ตัวชี้วัด KPI	ผลที่คาดว่าจะได้รับ	หน่วยงานที่ รับผิดชอบ
				๒๕๖๖ (บาท)	๒๕๖๗ (บาท)	๒๕๖๘ (บาท)	๒๕๖๙ (บาท)	๒๕๗๐ (บาท)			
๓๒๘	โครงการก่อสร้างถนนคอนกรีตเสริมเหล็ก หมู่ที่ ๙ บ้านเขาจันทน์หอม (ซอยบ้านนายสิงห์โตจริงพิมาย)	เพื่อให้ประชาชนมีเส้นทางการคมนาคมที่สะดวกปลอดภัย	ก่อสร้างถนนคอนกรีตเสริมเหล็ก ขนาดผิวจราจรกว้าง ๔.๐๐ เมตร ยาว ๘๐ เมตร หนา ๐.๑๕ เมตร หรือพื้นที่ผิวจราจร/ไม่น้อยกว่า ๓๒๐ ตารางเมตร ไหล่ทางหินคลุกข้างละ ๐.๒๐ เมตร	-	๑๙๐,๐๐๐	-	-	-	ร้อยละ ๙๐ ของการก่อสร้างถนนคอนกรีตเสริมเหล็ก	ประชาชนมีเส้นทางการคมนาคมที่สะดวกปลอดภัย	งานก่อสร้าง ก่อสร้าง
๓๒๙	โครงการก่อสร้างถนนลาดยาง ซอยชินพันธ์ สร้างสรรค์ ถึงสามแยกบ้านคุณยายชายเขา หมู่ที่ ๙ บ้านเขาจันทน์หอม	เพื่อพัฒนาระบบคมนาคมให้อยู่ในพื้นที่ดีพร้อมใช้งานและเกิดความสะดวก	ก่อสร้างถนนลาดยางกว้าง ๕ เมตร ยาว ๖๕๐ เมตร	-	-	-	-	๑,๒๓๕,๐๐๐	ร้อยละ ๙๐ ของการก่อสร้างถนนลาดยาง	ประชาชนมีการคมนาคมที่สะดวกปลอดภัยมากขึ้น	งานก่อสร้าง ก่อสร้าง

- ก. ประเด็นการพัฒนาจังหวัดนครราชสีมาที่ ๑ : สร้างเสริมระบบโครงสร้างพื้นฐานเชื่อมโยงต่อโครงข่ายคมนาคมแห่งอนาคต และเพิ่มขีดความสามารถ การค้า การลงทุน และเศรษฐกิจ
- ข. ยุทธศาสตร์การพัฒนาของ อปท. ในเขตจังหวัดนครราชสีมาที่ ๔ : การพัฒนาเมือง
- ค. ยุทธศาสตร์การพัฒนา อปท. ที่ ๔ : ด้านสร้างโอกาสความเสมอภาคและเท่าเทียมกันทางสังคม

➤ แผนงานอุตสาหกรรมและการโยธา

ที่	โครงการ	วัตถุประสงค์	เป้าหมาย (ผลผลิตของ โครงการ)	งบประมาณ					ตัวชี้วัด KPI	ผลที่คาดว่าจะได้รับ	หน่วยงานที่ รับผิดชอบ
				๒๕๖๖ (บาท)	๒๕๖๗ (บาท)	๒๕๖๘ (บาท)	๒๕๖๙ (บาท)	๒๕๗๐ (บาท)			
๓๓๐	โครงการขุดเจาะบ่อบาดาล หมู่ที่ ๙ บ้านเขาจันทน์หอม (บริเวณวัดเขาจันทน์หอม)	เพื่อให้ประชาชนมีแหล่งน้ำสำหรับการอุปโภคเพียงพอ	ขุดเจาะบ่อบาดาลขนาด Ø ๖ นิ้ว ลึก ๑๕๐ เมตร ท่อ PVC ชั้น ๑๓.๕	-	-	๓๔๘,๖๐๐	-	-	ร้อยละ ๙๐ ของการขุดเจาะบ่อบาดาล	ประชาชนมีแหล่งน้ำสำหรับการอุปโภคเพียงพอ	งานก่อสร้าง ก่อช่าง
๓๓๑	โครงการเจาะบ่อบาดาลระบบประปาหมู่บ้าน ๒ บ่อ หมู่ที่ ๙ บ้านเขาจันทน์หอม	เพื่อให้ประชาชนมีน้ำเพียงพอสำหรับการอุปโภค	เจาะบ่อบาดาลระบบประปาหมู่บ้าน ๒ บ่อ บ่อที่ ๑ บริเวณบ้านนายนเรศ บ่อที่ ๒ บริเวณบ้านนายจเร	๕๐๐,๐๐๐	-	-	-	-	ร้อยละ ๘๐ ของการเจาะบ่อบาดาล	ประชาชนมีน้ำสำหรับการอุปโภคที่เพียงพอ	งานก่อสร้าง ก่อช่าง

- ก. ประเด็นการพัฒนาจังหวัดนครราชสีมาที่ ๑ : สร้างเสริมระบบโครงสร้างพื้นฐานเชื่อมโยงต่อโครงข่ายคมนาคมแห่งอนาคต และเพิ่มขีดความสามารถ การค้า การลงทุน และเศรษฐกิจ
- ข. ยุทธศาสตร์การพัฒนาของ อปท. ในเขตจังหวัดนครราชสีมาที่ ๔ : การพัฒนาเมือง
- ค. ยุทธศาสตร์การพัฒนา อปท. ที่ ๔ : ด้านสร้างโอกาสความเสมอภาคและเท่าเทียมกันทางสังคม

➤ แผนงานอุตสาหกรรมและการโยธา

ที่	โครงการ	วัตถุประสงค์	เป้าหมาย (ผลผลิตของ โครงการ)	งบประมาณ					ตัวชี้วัด KPI	ผลที่คาดว่าจะได้รับ	หน่วยงานที่ รับผิดชอบ
				๒๕๖๖ (บาท)	๒๕๖๗ (บาท)	๒๕๖๘ (บาท)	๒๕๖๙ (บาท)	๒๕๗๐ (บาท)			
๓๓๒	โครงการก่อสร้างถนนคอนกรีตเสริมเหล็ก หมู่ที่ ๙ บ้านเขาจันทน์หอม (ซอยข้างบ้านผู้ใหญ่สุภาพ)	เพื่อให้ประชาชนมีเส้นทางการคมนาคมที่สะดวกปลอดภัย	ก่อสร้างถนนคอนกรีตเสริมเหล็ก กว้าง ๓.๐๐ เมตร ยาว ๒๐๐ เมตร	-	-	-	๔๐๐,๐๐๐	-	ร้อยละ ๘๐ ของการก่อสร้างถนนคอนกรีตเสริมเหล็ก	ประชาชนมีเส้นทางการคมนาคมที่สะดวกปลอดภัย	งานก่อสร้าง กองช่าง
๓๓๓	โครงการก่อสร้างถนนคอนกรีตเสริมเหล็ก หมู่ที่ ๙ บ้านเขาจันทน์หอม (ซอยบ้านนายมงคล)	เพื่อให้ประชาชนมีเส้นทางการคมนาคมที่สะดวกปลอดภัย	ก่อสร้างถนนคอนกรีตเสริมเหล็ก กว้าง ๓.๐๐ เมตร ยาว ๑๕๐ เมตร	-	-	-	-	๓๐๐,๐๐๐	ร้อยละ ๘๐ ของการก่อสร้างถนนคอนกรีตเสริมเหล็ก	ประชาชนมีเส้นทางการคมนาคมที่สะดวกปลอดภัย	งานก่อสร้าง กองช่าง
๓๓๔	โครงการวางท่อเมนประปาหมู่บ้าน (ท่อพีวีซี) รอบหมู่บ้านหมู่ที่ ๙ บ้านเขาจันทน์หอม	เพื่อให้ประชาชนมีน้ำสำหรับอุปโภคและบริโภค	วางท่อเมนประปา (ท่อพีวีซี) รอบหมู่บ้าน	๕๐๐,๐๐๐	-	-	-	-	ร้อยละ ๘๐ ของการวางท่อเมนประปา	ประชาชนมีน้ำสำหรับอุปโภคและบริโภค	งานก่อสร้าง กองช่าง

- ก. ประเด็นการพัฒนาจังหวัดนครราชสีมาที่ ๑ : สร้างเสริมระบบโครงสร้างพื้นฐานเชื่อมโยงต่อโครงข่ายคมนาคมแห่งอนาคต และเพิ่มขีดความสามารถ การค้า การลงทุน และเศรษฐกิจ
- ข. ยุทธศาสตร์การพัฒนาของ อปท. ในเขตจังหวัดนครราชสีมาที่ ๔ : การพัฒนาเมือง
- ค. ยุทธศาสตร์การพัฒนา อปท. ที่ ๔ : ด้านสร้างโอกาสความเสมอภาคและเท่าเทียมกันทางสังคม

➤ แผนงานอุตสาหกรรมและการโยธา

ที่	โครงการ	วัตถุประสงค์	เป้าหมาย (ผลผลิตของ โครงการ)	งบประมาณ					ตัวชี้วัด KPI	ผลที่คาดว่าจะได้รับ	หน่วยงานที่ รับผิดชอบ
				๒๕๖๖ (บาท)	๒๕๖๗ (บาท)	๒๕๖๘ (บาท)	๒๕๖๙ (บาท)	๒๕๗๐ (บาท)			
๓๓๕	โครงการติดตั้ง การ์ดเรลพร้อม ติดตั้งสัญญาณไฟ กระพริบ หมู่ที่ ๙ (บริเวณสามแยก บ้านผู้ใหญ่)	เพื่อให้ ประชาชนมี เส้นทางการ คมนาคมที่ สะดวก ปลอดภัย	ติดตั้งการ์ดเรลพร้อม ติดตั้งสัญญาณไฟ กระพริบ หมู่ที่ ๙ (บริเวณสามแยกบ้าน ผู้ใหญ่)	-	๑๐๐,๐๐๐	-	-	-	ร้อยละ ๙๐ ของการ ติดตั้งการ์ด เรลพร้อม ติดตั้ง สัญญาณไฟ กระพริบ	ประชาชน มีเส้นทาง การ คมนาคมที่ สะดวก ปลอดภัย	งานก่อสร้าง กองช่าง
๓๓๖	โครงการเป่าล้าง บ่อบาดาลระบบ ประปาหมู่บ้าน พร้อมวางท่อ เมนที่หมู่ที่ ๙ บ้านเขาจันทน์ หอม	เพื่อให้ ประชาชนมีน้ำ สำหรับอุปโภค และบริโภคที่ เพียงพอ	บ่อบาดาล จำนวน ๒ จุด ๑. คุ่มหินพันซ์ สร้างสรรค์ ๒. คุ่มหน้าวัดเขา จันทน์หอม	๕๐,๐๐๐	-	-	-	-	ร้อยละ ๙๐ ของการเป่า ล้างบ่อ บาดาลระบบ ประปา หมู่บ้าน พร้อมวางท่อ เมน	ประชาชน มีน้ำ สำหรับ อุปโภค และบริโภค ที่เพียงพอ	งานก่อสร้าง กองช่าง

- ก. ประเด็นการพัฒนาจังหวัดนครราชสีมาที่ ๑ : สร้างเสริมระบบโครงสร้างพื้นฐานเชื่อมโยงต่อโครงข่ายคมนาคมแห่งอนาคต และเพิ่มขีดความสามารถ การค้า การลงทุน และเศรษฐกิจ
- ข. ยุทธศาสตร์การพัฒนาของ อปท. ในเขตจังหวัดนครราชสีมาที่ ๔ : การพัฒนาเมือง
- ค. ยุทธศาสตร์การพัฒนา อปท. ที่ ๔ : ด้านสร้างโอกาสความเสมอภาคและเท่าเทียมกันทางสังคม

➤ แผนงานอุตสาหกรรมและการโยธา

ที่	โครงการ	วัตถุประสงค์	เป้าหมาย (ผลผลิตของ โครงการ)	งบประมาณ					ตัวชี้วัด KPI	ผลที่คาดว่าจะได้รับ	หน่วยงานที่ รับผิดชอบ
				๒๕๖๖ (บาท)	๒๕๖๗ (บาท)	๒๕๖๘ (บาท)	๒๕๖๙ (บาท)	๒๕๗๐ (บาท)			
๓๓๓๗	โครงการเสริมผิวถนนแอสฟัลท์ติกคอนกรีต หมู่ที่ ๑๐ บ้านตะเคียนทอง (ซอยสี่แยกกองวัดชีน - บ้านปู่กาหลง)	เพื่อให้ประชาชนมีเส้นทางการคมนาคมที่สะดวกปลอดภัย	เสริมผิวถนนแอสฟัลท์ติกคอนกรีต กว้าง ๔.๐๐ เมตร ยาว ๓๐๐ เมตร	๖๐๐,๐๐๐	-	-	-	-	ร้อยละ ๘๐ ของการเสริมผิวถนนแอสฟัลท์ติกคอนกรีต	ประชาชนมีเส้นทางการคมนาคมที่สะดวกปลอดภัย	งานก่อสร้าง ก่อช่าง
๓๓๓๘	โครงการก่อสร้างคอนกรีตเสริมเหล็ก หมู่ที่ ๑๐ บ้านตะเคียนทอง (คุ้มบ่อโยกซอย ๓)	เพื่อให้ประชาชนมีเส้นทางการคมนาคมที่สะดวกปลอดภัย	ก่อสร้างถนนคอนกรีตเสริมเหล็ก กว้าง ๔.๐๐ เมตร ยาว ๒๓๐ เมตร หนา ๐.๑๕ เมตร พื้นที่ผิวจราจรไม่น้อยกว่า ๙๒๐ ตารางเมตร ไหล่ทาง ๐.๐๕ เมตร	๖๐๐,๐๐๐	-	-	-	-	ร้อยละ ๘๐ ของการก่อสร้างถนนคอนกรีตเสริมเหล็ก	ประชาชนมีเส้นทางการคมนาคมที่สะดวกปลอดภัย	งานก่อสร้าง ก่อช่าง

- ก. ประเด็นการพัฒนาจังหวัดนครราชสีมาที่ ๑ : สร้างเสริมระบบโครงสร้างพื้นฐานเชื่อมโยงต่อโครงข่ายคมนาคมแห่งอนาคต และเพิ่มขีดความสามารถ การค้า การลงทุน และเศรษฐกิจ
- ข. ยุทธศาสตร์การพัฒนาของ อปท. ในเขตจังหวัดนครราชสีมาที่ ๔ : การพัฒนาเมือง
- ค. ยุทธศาสตร์การพัฒนา อปท. ที่ ๔ : ด้านสร้างโอกาสความเสมอภาคและเท่าเทียมกันทางสังคม

➤ แผนงานอุตสาหกรรมและการโยธา

ที่	โครงการ	วัตถุประสงค์	เป้าหมาย (ผลผลิตของ โครงการ)	งบประมาณ					ตัวชี้วัด KPI	ผลที่คาดว่าจะได้รับ	หน่วยงานที่ รับผิดชอบ
				๒๕๖๖ (บาท)	๒๕๖๗ (บาท)	๒๕๖๘ (บาท)	๒๕๖๙ (บาท)	๒๕๗๐ (บาท)			
๓๓๙	โครงการก่อสร้างถนนคอนกรีตเสริมเหล็ก หมู่ที่ ๑๐ บ้านตะเคียนทอง (คุ้มบ่อโยก ซอย ๕)	เพื่อให้ประชาชนมีเส้นทางการคมนาคมที่สะดวกปลอดภัย	ก่อสร้างถนนคอนกรีตเสริมเหล็ก ขนาดผิวจราจร กว้าง ๔.๐๐ เมตร ยาว ๒๓๐ เมตร หนา ๐.๑๕ เมตร	-	-	-	๖๐๐,๐๐๐	-	ร้อยละ ๘๐ ของการก่อสร้างถนนคอนกรีตเสริมเหล็ก	ประชาชนมีเส้นทางการคมนาคมที่สะดวกปลอดภัย	งานก่อสร้าง กองช่าง
๓๔๐	โครงการก่อสร้างถนนคอนกรีตเสริมเหล็ก หมู่ที่ ๑๐ บ้านตะเคียนทอง (คุ้มบ่อโยก ซอย ๗)	เพื่อให้ประชาชนมีเส้นทางการคมนาคมที่สะดวกปลอดภัย	ก่อสร้างถนนคอนกรีตเสริมเหล็ก ขนาดผิวจราจร กว้าง ๓.๐๐ เมตร ยาว ๒๐๐ เมตร หนา ๐.๑๕ เมตร	-	-	-	๔๐๐,๐๐๐	-	ร้อยละ ๘๐ ของการก่อสร้างถนนคอนกรีตเสริมเหล็ก	ประชาชนมีเส้นทางการคมนาคมที่สะดวกปลอดภัย	งานก่อสร้าง กองช่าง

- ก. ประเด็นการพัฒนาจังหวัดนครราชสีมาที่ ๑ : สร้างเสริมระบบโครงสร้างพื้นฐานเชื่อมโยงต่อโครงข่ายคมนาคมแห่งอนาคต และเพิ่มขีดความสามารถ การค้า การลงทุน และเศรษฐกิจ
- ข. ยุทธศาสตร์การพัฒนาของ อปท. ในเขตจังหวัดนครราชสีมาที่ ๔ : การพัฒนาเมือง
- ค. ยุทธศาสตร์การพัฒนา อปท. ที่ ๔ : ด้านสร้างโอกาสความเสมอภาคและเท่าเทียมกันทางสังคม

➤ แผนงานอุตสาหกรรมและการโยธา

ที่	โครงการ	วัตถุประสงค์	เป้าหมาย (ผลผลิตของ โครงการ)	งบประมาณ					ตัวชี้วัด KPI	ผลที่คาดว่าจะได้รับ	หน่วยงานที่ รับผิดชอบ
				๒๕๖๖ (บาท)	๒๕๖๗ (บาท)	๒๕๖๘ (บาท)	๒๕๖๙ (บาท)	๒๕๗๐ (บาท)			
๓๔๑	โครงการก่อสร้างถนนคอนกรีตเสริมเหล็ก หมู่ที่ ๑๐ บ้านตะเคียนทอง (ซอยอินทศร)	เพื่อให้ประชาชนมีเส้นทางการคมนาคมที่สะดวกปลอดภัย	ก่อสร้างถนนคอนกรีตเสริมเหล็ก ขนาดผิวจราจรกว้าง ๓.๐๐ เมตร ยาว ๑๘๔ เมตร หนา ๐.๑๕ เมตร รวมพื้นที่ผิวจราจร/ไหล่ทางไม่น้อยกว่า ๕๕๒ ตารางเมตร ไหล่ทางหินคลุกข้างละ ๐.๑๐ เมตร พร้อมวางท่อระบายน้ำขนาดเส้นผ่านศูนย์กลาง ๐.๖๐ เมตร จำนวน ๘ ท่อน พร้อมบ่อพัก ๒ บ่อ	-	-	-	-	๓๕๗,๐๐๐	ร้อยละ ๙๐ ของการก่อสร้างถนนคอนกรีตเสริมเหล็ก	ประชาชนมีเส้นทางการคมนาคมที่สะดวกปลอดภัย	งานก่อสร้าง กองช่าง

- ก. ประเด็นการพัฒนาจังหวัดนครราชสีมาที่ ๑ : สร้างเสริมระบบโครงสร้างพื้นฐานเชื่อมโยงต่อโครงข่ายคมนาคมแห่งอนาคต และเพิ่มขีดความสามารถ การค้า การลงทุน และเศรษฐกิจ
- ข. ยุทธศาสตร์การพัฒนาของ อปท. ในเขตจังหวัดนครราชสีมาที่ ๔ : การพัฒนาเมือง
- ค. ยุทธศาสตร์การพัฒนา อปท. ที่ ๔ : ด้านสร้างโอกาสความเสมอภาคและเท่าเทียมกันทางสังคม

➤ แผนงานอุตสาหกรรมและการโยธา

ที่	โครงการ	วัตถุประสงค์	เป้าหมาย (ผลผลิตของ โครงการ)	งบประมาณ					ตัวชี้วัด KPI	ผลที่คาดว่าจะได้รับ	หน่วยงานที่ รับผิดชอบ
				๒๕๖๖ (บาท)	๒๕๖๗ (บาท)	๒๕๖๘ (บาท)	๒๕๖๙ (บาท)	๒๕๗๐ (บาท)			
๓๔๒	โครงการก่อสร้างถนนคอนกรีตเสริมเหล็ก หมู่ที่ ๑๐ บ้านตะเคียนทอง (คุ้มบ่อโยก ซอย ๓)	เพื่อให้ประชาชนมีเส้นทางการคมนาคมที่สะดวกปลอดภัย	ก่อสร้างถนนคอนกรีตเสริมเหล็ก ขนาดผิวจราจรกว้าง ๔.๐๐ เมตร ยาว ๒๓๐ เมตร หนา ๐.๑๕ เมตร รวมพื้นที่ผิวจราจร/ไหล่ทางไม่น้อยกว่า ๙๒๐ ตารางเมตร ไหล่ทางหินคลุกข้างละ ๐.๕๐ เมตร	-	๕๗๑,๐๐๐	-	-	-	ร้อยละ ๙๐ ของการก่อสร้างถนนคอนกรีตเสริมเหล็ก	ประชาชนมีเส้นทางการคมนาคมที่สะดวกปลอดภัย	งานก่อสร้าง กองช่าง

- ก. ประเด็นการพัฒนาจังหวัดนครราชสีมาที่ ๑ : สร้างเสริมระบบโครงสร้างพื้นฐานเชื่อมโยงต่อโครงข่ายคมนาคมแห่งอนาคต และเพิ่มขีดความสามารถ การค้า การลงทุน และเศรษฐกิจ
- ข. ยุทธศาสตร์การพัฒนาของ อปท. ในเขตจังหวัดนครราชสีมาที่ ๔ : การพัฒนาเมือง
- ค. ยุทธศาสตร์การพัฒนา อปท. ที่ ๔ : ด้านสร้างโอกาสความเสมอภาคและเท่าเทียมกันทางสังคม

➤ แผนงานอุตสาหกรรมและการโยธา

ที่	โครงการ	วัตถุประสงค์	เป้าหมาย (ผลผลิตของ โครงการ)	งบประมาณ					ตัวชี้วัด KPI	ผลที่คาดว่าจะได้รับ	หน่วยงานที่ รับผิดชอบ
				๒๕๖๖ (บาท)	๒๕๖๗ (บาท)	๒๕๖๘ (บาท)	๒๕๖๙ (บาท)	๒๕๗๐ (บาท)			
๓๔๓	โครงการก่อสร้างถนนคอนกรีตเสริมเหล็ก หมู่ที่ ๑๐ บ้านตะเคียนทอง (ซอยอินทศร ๒)	เพื่อให้ประชาชนมีเส้นทางการคมนาคมที่สะดวกปลอดภัย	ก่อสร้างถนนคอนกรีตเสริมเหล็ก ขนาดผิวจราจรกว้าง ๓.๐๐ เมตร ยาว ๑๓๕ เมตร หนา ๐.๑๕ เมตร รวมพื้นที่ผิวจราจร/ไหล่ทางไม่น้อยกว่า ๔๐๕ ตารางเมตร ไหล่ทางหินคลุกข้างละ ๐.๒๐ เมตร พร้อมวางท่อระบายน้ำขนาดเส้นผ่านศูนย์กลาง ๐.๖๐ เมตร จำนวน ๘ ท่อน พร้อมบ่อพัก ๒ บ่อ	-	-	-	๒๗๖,๐๐๐	-	ร้อยละ ๙๐ ของการก่อสร้างถนนคอนกรีตเสริมเหล็ก	ประชาชนมีเส้นทางการคมนาคมที่สะดวกปลอดภัย	งานก่อสร้าง กองช่าง

- ก. ประเด็นการพัฒนาจังหวัดนครราชสีมาที่ ๑ : สร้างเสริมระบบโครงสร้างพื้นฐานเชื่อมโยงต่อโครงข่ายคมนาคมแห่งอนาคต และเพิ่มขีดความสามารถ การค้า การลงทุน และเศรษฐกิจ
- ข. ยุทธศาสตร์การพัฒนาของ อปท. ในเขตจังหวัดนครราชสีมาที่ ๔ : การพัฒนาเมือง
- ค. ยุทธศาสตร์การพัฒนา อปท. ที่ ๔ : ด้านสร้างโอกาสความเสมอภาคและเท่าเทียมกันทางสังคม

➤ แผนงานอุตสาหกรรมและการโยธา

ที่	โครงการ	วัตถุประสงค์	เป้าหมาย (ผลผลิตของ โครงการ)	งบประมาณ					ตัวชี้วัด KPI	ผลที่คาดว่าจะได้รับ	หน่วยงานที่ รับผิดชอบ
				๒๕๖๖ (บาท)	๒๕๖๗ (บาท)	๒๕๖๘ (บาท)	๒๕๖๙ (บาท)	๒๕๗๐ (บาท)			
๓๔๔	โครงการก่อสร้างถนนคอนกรีตเสริมเหล็ก หมู่ที่ ๑๐ บ้านตะเคียนทอง (คุ้มบ่อโยก ซอย ๒)	เพื่อให้ประชาชนมีเส้นทางการคมนาคมที่สะดวกปลอดภัย	ก่อสร้างถนนคอนกรีตเสริมเหล็ก ขนาดผิวจราจรกว้าง ๔.๐๐ เมตร ยาว ๒๓๐ เมตร หน้า ๐.๑๕ เมตร รวมพื้นที่ผิวจราจร/ไหล่ทางไม่น้อยกว่า ๙๒๐ ตารางเมตร ไหล่ทางหินคลุกข้างละ ๐.๕๐ เมตร	-	-	๕๗๑,๐๐๐	-	-	ร้อยละ ๙๐ ของการก่อสร้างถนนคอนกรีตเสริมเหล็ก	ประชาชนมีเส้นทางการคมนาคมที่สะดวกปลอดภัย	งานก่อสร้าง กองช่าง
๓๔๕	โครงการติดตั้งโคมไฟพลังงานแสงอาทิตย์ บริเวณซอยบ้านนายประจวบ กิจสะอาด หมู่ที่ ๑๐ บ้านตะเคียนทอง	เพื่อให้ประชาชนมีไฟฟ้าแสงสว่างเพียงพอ	กิ่งโคมไฟ จำนวน ๑๕ ชุด	-	๑๐๐,๐๐๐	-	-	-	ร้อยละ ๙๐ ของการติดตั้งกิ่งโคมไฟพลังงานแสงอาทิตย์	ประชาชนมีไฟฟ้าแสงสว่างเพียงพอ	งานก่อสร้าง กองช่าง

- ก. ประเด็นการพัฒนาจังหวัดนครราชสีมาที่ ๑ : สร้างเสริมระบบโครงสร้างพื้นฐานเชื่อมโยงต่อโครงข่ายคมนาคมแห่งอนาคต และเพิ่มขีดความสามารถ การค้า การลงทุน และเศรษฐกิจ
- ข. ยุทธศาสตร์การพัฒนาของ อปท. ในเขตจังหวัดนครราชสีมาที่ ๔ : การพัฒนาเมือง
- ค. ยุทธศาสตร์การพัฒนา อปท. ที่ ๔ : ด้านสร้างโอกาสความเสมอภาคและเท่าเทียมกันทางสังคม

➤ แผนงานอุตสาหกรรมและการโยธา

ที่	โครงการ	วัตถุประสงค์	เป้าหมาย (ผลผลิตของ โครงการ)	งบประมาณ					ตัวชี้วัด KPI	ผลที่คาดว่าจะได้รับ	หน่วยงานที่ รับผิดชอบ
				๒๕๖๖ (บาท)	๒๕๖๗ (บาท)	๒๕๖๘ (บาท)	๒๕๖๙ (บาท)	๒๕๗๐ (บาท)			
๓๔๖	โครงการก่อสร้างถนนลาดยางแอสฟัลท์ติกคอนกรีต หมู่ที่ ๑๐ บ้านตะเคียนทอง (ซอยอากาศดี ช่วงที่ ๒)	เพื่อให้ประชาชนมีเส้นทางการคมนาคมที่สะดวกปลอดภัย	ก่อสร้างถนนลาดยางแอสฟัลท์ติกคอนกรีต ขนาดผิวจราจรกว้าง ๕.๐๐ เมตร ยาว ๒๐๐ เมตร หนา ๐.๐๕ เมตร รวมพื้นที่ผิวจราจร/ไหล่ทางไม่น้อยกว่า ๑,๐๐๐ ตารางเมตร	-	-	-	๑,๖๒๔,๐๐๐	-	ร้อยละ ๙๐ ของการก่อสร้างถนนลาดยางแอสฟัลท์ติกคอนกรีต	ประชาชนมีเส้นทางการคมนาคมที่สะดวกปลอดภัย	งานก่อสร้าง ก่อสร้าง
๓๔๗	โครงการก่อสร้างถนนคอนกรีตเสริมเหล็ก บริเวณแยกทางเข้าวัด ตะเคียนทอง ซอยบ้านนายกมล หมู่ที่ ๑๐ บ้านตะเคียนทอง	เพื่อให้ประชาชนมีเส้นทางการคมนาคมที่สะดวกปลอดภัย	ถนนคอนกรีตเสริมเหล็ก กว้าง ๔ เมตร ยาว ๕๐๐ เมตร	-	-	-	-	๑,๑๐๐,๐๐๐	ร้อยละ ๙๐ ของการก่อสร้างถนนคอนกรีตเสริมเหล็ก	ประชาชนมีเส้นทางการคมนาคมที่สะดวกปลอดภัย	งานก่อสร้าง ก่อสร้าง

- ก. ประเด็นการพัฒนาจังหวัดนครราชสีมาที่ ๑ : สร้างเสริมระบบโครงสร้างพื้นฐานเชื่อมโยงต่อโครงข่ายคมนาคมแห่งอนาคต และเพิ่มขีดความสามารถ การค้า การลงทุน และเศรษฐกิจ
- ข. ยุทธศาสตร์การพัฒนาของ อปท. ในเขตจังหวัดนครราชสีมาที่ ๔ : การพัฒนาเมือง
- ค. ยุทธศาสตร์การพัฒนา อปท. ที่ ๔ : ด้านสร้างโอกาสความเสมอภาคและเท่าเทียมกันทางสังคม

➤ แผนงานอุตสาหกรรมและการโยธา

ที่	โครงการ	วัตถุประสงค์	เป้าหมาย (ผลผลิตของ โครงการ)	งบประมาณ					ตัวชี้วัด KPI	ผลที่คาดว่าจะได้รับ	หน่วยงานที่ รับผิดชอบ
				๒๕๖๖ (บาท)	๒๕๖๗ (บาท)	๒๕๖๘ (บาท)	๒๕๖๙ (บาท)	๒๕๗๐ (บาท)			
๓๔๘	โครงการเสริมผิวถนนลาดยางแอสฟัลต์ติกคอนกรีต หมู่ที่ ๑๐ บ้านตะเคียนทอง (เส้นหลักหน้าวัดตะเคียนทอง - แยกกองวัดจีน)	เพื่อให้ประชาชนมีเส้นทางการคมนาคมที่สะดวกปลอดภัย	เสริมผิวถนนลาดยางแอสฟัลต์ติกคอนกรีต กว้าง ๔.๐๐ เมตร	-	-	-	๒,๐๐๐,๐๐๐	-	ร้อยละ ๘๐ ของการเสริมผิวถนนลาดยางแอสฟัลต์ติกคอนกรีต	ประชาชนมีเส้นทางการคมนาคมที่สะดวกปลอดภัย	งานก่อสร้าง ก่อสร้าง
๓๔๙	โครงการก่อสร้างถนนคอนกรีตเสริมเหล็ก หมู่ที่ ๑๐ บ้านตะเคียนทอง (คุ้มหนองหินซอยบ้านนายบรรจง ชัยสุริวงค์ หรือ ซอยพวงมาลัย)	เพื่อให้ประชาชนมีเส้นทางการคมนาคมที่สะดวกปลอดภัย	ก่อสร้างถนนคอนกรีตเสริมเหล็ก กว้าง ๔.๐๐ เมตร ยาว ๒๐๐ เมตร หนา ๐.๑๕ เมตร	-	-	-	๕๕๐,๐๐๐	-	ร้อยละ ๘๐ ของการก่อสร้างถนนคอนกรีตเสริมเหล็ก	ประชาชนมีเส้นทางการคมนาคมที่สะดวกปลอดภัย	งานก่อสร้าง ก่อสร้าง

- ก. ประเด็นการพัฒนาจังหวัดนครราชสีมาที่ ๑ : สร้างเสริมระบบโครงสร้างพื้นฐานเชื่อมโยงต่อโครงข่ายคมนาคมแห่งอนาคต และเพิ่มขีดความสามารถ การค้า การลงทุน และเศรษฐกิจ
- ข. ยุทธศาสตร์การพัฒนาของ อปท. ในเขตจังหวัดนครราชสีมาที่ ๔ : การพัฒนาเมือง
- ค. ยุทธศาสตร์การพัฒนา อปท. ที่ ๔ : ด้านสร้างโอกาสความเสมอภาคและเท่าเทียมกันทางสังคม

➤ แผนงานอุตสาหกรรมและการโยธา

ที่	โครงการ	วัตถุประสงค์	เป้าหมาย (ผลผลิตของ โครงการ)	งบประมาณ					ตัวชี้วัด KPI	ผลที่คาดว่าจะได้รับ	หน่วยงานที่ รับผิดชอบ
				๒๕๖๖ (บาท)	๒๕๖๗ (บาท)	๒๕๖๘ (บาท)	๒๕๖๙ (บาท)	๒๕๗๐ (บาท)			
๓๕๐	โครงการก่อสร้างถนนคอนกรีตเสริมเหล็ก หมู่ที่ ๑๐ บ้านตะเคียนทอง (คุ้มหนองหินซอยข้างบ้านปึงกร)	เพื่อให้ประชาชนมีเส้นทางการคมนาคมที่สะดวกปลอดภัย	ก่อสร้างถนนคอนกรีตเสริมเหล็ก กว้าง ๔.๐๐ เมตร ยาว ๒๓๐ เมตร หนา ๐.๑๕ เมตร	-	-	-	๖๐๐,๐๐๐	-	ร้อยละ ๘๐ ของการก่อสร้างถนนคอนกรีตเสริมเหล็ก	ประชาชนมีเส้นทางการคมนาคมที่สะดวกปลอดภัย	งานก่อสร้าง กองช่าง
๓๕๑	โครงการก่อสร้างถนนคอนกรีตเสริมเหล็ก หมู่ที่ ๑๐ บ้านตะเคียนทอง (คุ้มหนองหินซอยข้างบ้านนายชะลอ อินทรประสิทธิ์)	เพื่อให้ประชาชนมีเส้นทางการคมนาคมที่สะดวกปลอดภัย	ก่อสร้างถนนคอนกรีตเสริมเหล็ก กว้าง ๔.๐๐ เมตร ยาว ๒๐๐ เมตร หนา ๐.๑๕ เมตร	-	-	-	-	๕๕๐,๐๐๐	ร้อยละ ๘๐ ของการก่อสร้างถนนคอนกรีตเสริมเหล็ก	ประชาชนมีเส้นทางการคมนาคมที่สะดวกปลอดภัย	งานก่อสร้าง กองช่าง

- ก. ประเด็นการพัฒนาจังหวัดนครราชสีมาที่ ๑ : สร้างเสริมระบบโครงสร้างพื้นฐานเชื่อมโยงต่อโครงข่ายคมนาคมแห่งอนาคต และเพิ่มขีดความสามารถ การค้า การลงทุน และเศรษฐกิจ
- ข. ยุทธศาสตร์การพัฒนาของ อปท. ในเขตจังหวัดนครราชสีมาที่ ๔ : การพัฒนาเมือง
- ค. ยุทธศาสตร์การพัฒนา อปท. ที่ ๔ : ด้านสร้างโอกาสความเสมอภาคและเท่าเทียมกันทางสังคม

➤ แผนงานอุตสาหกรรมและการโยธา

ที่	โครงการ	วัตถุประสงค์	เป้าหมาย (ผลผลิตของ โครงการ)	งบประมาณ					ตัวชี้วัด KPI	ผลที่คาดว่าจะได้รับ	หน่วยงานที่ รับผิดชอบ
				๒๕๖๖ (บาท)	๒๕๖๗ (บาท)	๒๕๖๘ (บาท)	๒๕๖๙ (บาท)	๒๕๗๐ (บาท)			
๓๕๒	โครงการก่อสร้างถนนคอนกรีตเสริมเหล็ก หมู่ที่ ๑๐ บ้านตะเคียนทอง (คุ้มหนองหินซอยบ้านายสำรวย ภูพาราเลยบ้านดาบแป๊ะ)	เพื่อให้ประชาชนมีเส้นทางการคมนาคมที่สะดวกปลอดภัย	ก่อสร้างถนนคอนกรีตเสริมเหล็ก กว้าง ๔.๐๐ เมตร ยาว ๒๐๐ เมตร หนา ๐.๑๕ เมตร	-	-	-	-	๕๕๐,๐๐๐	ร้อยละ ๘๐ ของการก่อสร้างถนนคอนกรีตเสริมเหล็ก	ประชาชนมีเส้นทางการคมนาคมที่สะดวกปลอดภัย	งานก่อสร้าง ก่อช่าง
๓๕๓	โครงการก่อสร้างถนนคอนกรีตเสริมเหล็ก หมู่ที่ ๑๐ บ้านตะเคียนทอง (คุ้มหนองหินซอยเข้าอุ้งสันติการช่าง)	เพื่อให้ประชาชนมีเส้นทางการคมนาคมที่สะดวกปลอดภัย	ก่อสร้างถนนคอนกรีตเสริมเหล็ก กว้าง ๔.๐๐ เมตร ยาว ๒๐๐ เมตร หนา ๐.๑๕ เมตร	-	-	-	-	๕๕๐,๐๐๐	ร้อยละ ๘๐ ของการก่อสร้างถนนคอนกรีตเสริมเหล็ก	ประชาชนมีเส้นทางการคมนาคมที่สะดวกปลอดภัย	งานก่อสร้าง ก่อช่าง

- ก. ประเด็นการพัฒนาจังหวัดนครราชสีมาที่ ๑ : สร้างเสริมระบบโครงสร้างพื้นฐานเชื่อมโยงต่อโครงข่ายคมนาคมแห่งอนาคต และเพิ่มขีดความสามารถ การค้า การลงทุน และเศรษฐกิจ
- ข. ยุทธศาสตร์การพัฒนาของ อปท. ในเขตจังหวัดนครราชสีมาที่ ๔ : การพัฒนาเมือง
- ค. ยุทธศาสตร์การพัฒนา อปท. ที่ ๔ : ด้านสร้างโอกาสความเสมอภาคและเท่าเทียมกันทางสังคม

➤ แผนงานอุตสาหกรรมและการโยธา

ที่	โครงการ	วัตถุประสงค์	เป้าหมาย (ผลผลิตของ โครงการ)	งบประมาณ					ตัวชี้วัด KPI	ผลที่คาดว่าจะได้รับ	หน่วยงานที่ รับผิดชอบ
				๒๕๖๖ (บาท)	๒๕๖๗ (บาท)	๒๕๖๘ (บาท)	๒๕๖๙ (บาท)	๒๕๗๐ (บาท)			
๓๕๔	โครงการก่อสร้างถนนคอนกรีตเสริมเหล็ก หมู่ที่ ๑๐ บ้านตะเคียนทอง (คุ้มบ่อโยกซอยบ้านนายชุม ปู่หล่อ)	เพื่อให้ประชาชนมีเส้นทางการคมนาคมที่สะดวกปลอดภัย	ก่อสร้างถนนคอนกรีตเสริมเหล็ก กว้าง ๔.๐๐ เมตร ยาว ๒๐๐ เมตร หนา ๐.๑๕ เมตร	-	-	-	-	๕๕๐,๐๐๐	ร้อยละ ๘๐ ของการก่อสร้างถนนคอนกรีตเสริมเหล็ก	ประชาชนมีเส้นทางการคมนาคมที่สะดวกปลอดภัย	งานก่อสร้าง กองช่าง
๓๕๕	โครงการซ่อมแซมติดตั้งไฟฟ้าแสงสว่างโคมไฟถนน หมู่ที่ ๑๐ บ้านตะเคียนทอง ภายในหมู่บ้าน ตามถนน สาธารณะรอบหมู่บ้าน	เพื่อให้ประชาชนมีไฟฟ้าแสงสว่างเพียงพอและมีความปลอดภัยในการใช้เส้นทางการคมนาคมยามค่ำคืน	ซ่อมแซมติดตั้งไฟฟ้าแสงสว่างโคมไฟถนน	-	-	-	-	๕๐๐,๐๐๐	ร้อยละ ๘๐ ของการซ่อมแซมติดตั้งไฟฟ้าแสงสว่างโคมไฟถนน	ประชาชนมีไฟฟ้าแสงสว่างเพียงพอความปลอดภัยในการใช้เส้นทางการคมนาคมยามค่ำคืน	งานก่อสร้าง กองช่าง

- ก. ประเด็นการพัฒนาจังหวัดนครราชสีมาที่ ๑ : สร้างเสริมระบบโครงสร้างพื้นฐานเชื่อมโยงต่อโครงข่ายคมนาคมแห่งอนาคต และเพิ่มขีดความสามารถ การค้า การลงทุน และเศรษฐกิจ
- ข. ยุทธศาสตร์การพัฒนาของ อปท. ในเขตจังหวัดนครราชสีมาที่ ๔ : การพัฒนาเมือง
- ค. ยุทธศาสตร์การพัฒนา อปท. ที่ ๔ : ด้านสร้างโอกาสความเสมอภาคและเท่าเทียมกันทางสังคม

➤ แผนงานอุตสาหกรรมและการโยธา

ที่	โครงการ	วัตถุประสงค์	เป้าหมาย (ผลผลิตของ โครงการ)	งบประมาณ					ตัวชี้วัด KPI	ผลที่คาดว่าจะได้รับ	หน่วยงานที่ รับผิดชอบ
				๒๕๖๖ (บาท)	๒๕๖๗ (บาท)	๒๕๖๘ (บาท)	๒๕๖๙ (บาท)	๒๕๗๐ (บาท)			
๓๕๖	โครงการติดตั้ง สัญญาณไฟ กระพริบ หมู่ที่ ๑๐ (บริเวณสี่แยก คุ้มหนองหิน-คุ้ม บ่อโยก)	เพื่อให้ ประชาชนมี เส้นทางการ คมนาคมที่ สะดวก ปลอดภัย	ติดตั้งสัญญาณไฟ กระพริบ หมู่ที่ ๑๐ (บริเวณสี่แยกคุ้ม หนองหิน-คุ้มบ่อโยก)	-	๑๐๐,๐๐๐	-	-	-	ร้อยละ ๘๐ ของการ ติดตั้ง สัญญาณไฟ กระพริบ	ประชาชน มีเส้นทาง การ คมนาคมที่ สะดวก ปลอดภัย	งานก่อสร้าง กองช่าง
๓๕๗	โครงการก่อสร้าง ถนนคอนกรีต เสริมเหล็ก หมู่ที่ ๑๐ บ้าน ตะเคียนทอง (ซอยข้างอู่ นาย ยุทธออด)	เพื่อให้ ประชาชนมี เส้นทางการ คมนาคมที่ สะดวก ปลอดภัย	ก่อสร้างถนนคอนกรีต เสริมเหล็ก ขนาดผิว จราจรกว้าง ๔.๐๐ เมตร ยาว ๖๔๐ เมตร หนา ๐.๑๕ เมตร หรือ พื้นที่ผิวจราจร/ไม่น้อย กว่า ๒,๕๖๐ ตาราง เมตร ไหล่ทางหินคลุก ข้างละ ๐.๒๐ เมตร	-	-	-	๑,๔๐๘,๐๐๐	-	ร้อยละ ๙๐ ของการ ก่อสร้างถนน คอนกรีต เสริมเหล็ก	เพื่อให้ ประชาชน มีเส้นทาง การ คมนาคมที่ สะดวก ปลอดภัย	งานก่อสร้าง กองช่าง

- ก. ประเด็นการพัฒนาจังหวัดนครราชสีมาที่ ๑ : สร้างเสริมระบบโครงสร้างพื้นฐานเชื่อมโยงต่อโครงข่ายคมนาคมแห่งอนาคต และเพิ่มขีดความสามารถ การค้า การลงทุน และเศรษฐกิจ
- ข. ยุทธศาสตร์การพัฒนาของ อปท. ในเขตจังหวัดนครราชสีมาที่ ๔ : การพัฒนาเมือง
- ค. ยุทธศาสตร์การพัฒนา อปท. ที่ ๔ : ด้านสร้างโอกาสความเสมอภาคและเท่าเทียมกันทางสังคม

➤ แผนงานอุตสาหกรรมและการโยธา

ที่	โครงการ	วัตถุประสงค์	เป้าหมาย (ผลผลิตของ โครงการ)	งบประมาณ					ตัวชี้วัด KPI	ผลที่คาดว่าจะได้รับ	หน่วยงานที่ รับผิดชอบ
				๒๕๖๖ (บาท)	๒๕๖๗ (บาท)	๒๕๖๘ (บาท)	๒๕๖๙ (บาท)	๒๕๗๐ (บาท)			
๓๕๘	โครงการเสริมผิวถนนแอสฟัลท์ติกคอนกรีต หมู่ที่ ๑๐ บ้านตะเคียนทอง (ซอยสี่แยกกองวัดจีน -บ้านผู้ใหญ่หลง)	เพื่อให้ประชาชนมีเส้นทางการคมนาคมที่สะดวกปลอดภัย	เสริมผิวถนนแอสฟัลท์ติกคอนกรีต ขนาดผิวจราจรกว้าง ๖.๐๐ เมตร ยาว ๗๕๐ เมตร หนา ๐.๐๕ เมตร รวมพื้นที่ผิวจราจร/ไม่น้อยกว่า ๔,๕๐๐ ตารางเมตร	-	-	๑,๘๐๐,๐๐๐	-	-	ร้อยละ ๙๐ ของการเสริมผิวถนนแอสฟัลท์ติกคอนกรีต	ประชาชนมีเส้นทางการคมนาคมที่สะดวกปลอดภัย	งานก่อสร้าง ก่อช่าง
๓๕๙	โครงการติดตั้งเสียงตามสาย บริเวณทั้ง ๔ คุ่มของหมู่บ้าน หมู่ที่ ๑๐ บ้านตะเคียนทอง	เพื่อประชาสัมพันธ์ข้อมูลข่าวสารให้ประชาชนทราบได้อย่างทั่วถึง	ติดตั้งเครื่องขยายพร้อมดอกลำโพง	-	๑๐๐,๐๐๐	-	-	-	ร้อยละ ๙๐ ของการติดตั้งเสียงตามสาย	ประชาชนได้รับทราบข้อมูลข่าวสารอย่างทั่วถึง	งานก่อสร้าง ก่อช่าง

- ก. ประเด็นการพัฒนาจังหวัดนครราชสีมาที่ ๑ : สร้างเสริมระบบโครงสร้างพื้นฐานเชื่อมโยงต่อโครงข่ายคมนาคมแห่งอนาคต และเพิ่มขีดความสามารถ การค้า การลงทุน และเศรษฐกิจ
- ข. ยุทธศาสตร์การพัฒนาของ อปท. ในเขตจังหวัดนครราชสีมาที่ ๔ : การพัฒนาเมือง
- ค. ยุทธศาสตร์การพัฒนา อปท. ที่ ๔ : ด้านสร้างโอกาสความเสมอภาคและเท่าเทียมกันทางสังคม

➤ แผนงานอุตสาหกรรมและการโยธา

ที่	โครงการ	วัตถุประสงค์	เป้าหมาย (ผลผลิตของ โครงการ)	งบประมาณ					ตัวชี้วัด KPI	ผลที่คาดว่าจะได้รับ	หน่วยงานที่ รับผิดชอบ
				๒๕๖๖ (บาท)	๒๕๖๗ (บาท)	๒๕๖๘ (บาท)	๒๕๖๙ (บาท)	๒๕๗๐ (บาท)			
๓๖๐	โครงการติดตั้งเสา โคมไฟถนน หมู่ที่ ๑๐ บ้าน ตะเคียนทอง (สี่แยกคุ้มบ่อโยก)	เพื่อให้มีไฟฟ้า แสงสว่าง เพียงพอ	ติดตั้งเสาโคมไฟถนน จำนวน ๑๑ ต้น ระยะทาง ๓๐๐ เมตร	๕๐๐,๐๐๐	-	-	-	-	ร้อยละ ๙๐ ของการ ติดตั้งเสา โคมไฟถนน	มีไฟฟ้าแสง สว่าง เพียงพอ	งานก่อสร้าง กองช่าง

- ก. ประเด็นการพัฒนาจังหวัดนครราชสีมาที่ ๑ : สร้างเสริมระบบโครงสร้างพื้นฐานเชื่อมโยงต่อโครงข่ายคมนาคมแห่งอนาคต และเพิ่มขีดความสามารถ การค้า การลงทุน และเศรษฐกิจ
- ข. ยุทธศาสตร์การพัฒนาของ อปท. ในเขตจังหวัดนครราชสีมาที่ ๔ : การพัฒนาเมือง
- ค. ยุทธศาสตร์การพัฒนา อปท. ที่ ๔ : ด้านสร้างโอกาสความเสมอภาคและเท่าเทียมกันทางสังคม

➤ แผนงานอุตสาหกรรมและการโยธา

ที่	โครงการ	วัตถุประสงค์	เป้าหมาย (ผลผลิตของ โครงการ)	งบประมาณ					ตัวชี้วัด KPI	ผลที่คาดว่าจะได้รับ	หน่วยงานที่ รับผิดชอบ
				๒๕๖๖ (บาท)	๒๕๖๗ (บาท)	๒๕๖๘ (บาท)	๒๕๖๙ (บาท)	๒๕๗๐ (บาท)			
๓๖๑	โครงการก่อสร้างถนนคอนกรีตเสริมเหล็ก หมู่ที่ ๑๑ บ้านโพนันชำ (ซอยพินิตา)	เพื่อให้ประชาชนมีเส้นทางการคมนาคมที่สะดวกปลอดภัย	ก่อสร้างถนนคอนกรีตเสริมเหล็ก กว้าง ๕.๐๐ เมตร ยาว ๒๒๐ เมตร	๕๕๐,๐๐๐	-	-	-	-	ร้อยละ ๘๐ ของการก่อสร้างถนนคอนกรีตเสริมเหล็ก	ประชาชนมีเส้นทางการคมนาคมที่สะดวกปลอดภัย	งานก่อสร้าง กองช่าง
๓๖๒	โครงการเสริมผิวจราจรถนนลาดยางแอสฟัลท์ติกคอนกรีต หมู่ที่ ๑๑ บ้านโพนันชำ (ซอยหนองครก)	เพื่อให้ประชาชนมีเส้นทางการคมนาคมที่สะดวกปลอดภัย	เสริมผิวจราจรถนนลาดยางแอสฟัลท์ติกคอนกรีต กว้าง ๖.๐๐ เมตร ยาว ๘๘๐ เมตร	๓,๕๐๐,๐๐๐	-	-	-	-	ร้อยละ ๘๐ ของการเสริมผิวจราจรถนนลาดยางแอสฟัลท์ติกคอนกรีต	ประชาชนมีเส้นทางการคมนาคมที่สะดวกปลอดภัย	งานก่อสร้าง กองช่าง
๓๖๓	โครงการติดตั้งเสียงตามสายภายในหมู่บ้าน หมู่ที่ ๑๑ บ้านโพนันชำ	เพื่อให้ประชาชนได้รับทราบข้อมูลข่าวสารอย่างทั่วถึง	ติดตั้งเครื่องขยายพร้อมดอกลำโพง	-	๑๐๐,๐๐๐	-	-	-	ร้อยละ ๙๐ ของการติดตั้งเครื่องขยายพร้อมดอกลำโพง	ประชาชนได้รับทราบข้อมูลข่าวสารอย่างทั่วถึง	งานก่อสร้าง กองช่าง

- ก. ประเด็นการพัฒนาจังหวัดนครราชสีมาที่ ๑ : สร้างเสริมระบบโครงสร้างพื้นฐานเชื่อมโยงต่อโครงข่ายคมนาคมแห่งอนาคต และเพิ่มขีดความสามารถ การค้า การลงทุน และเศรษฐกิจ
- ข. ยุทธศาสตร์การพัฒนาของ อปท. ในเขตจังหวัดนครราชสีมาที่ ๔ : การพัฒนาเมือง
- ค. ยุทธศาสตร์การพัฒนา อปท. ที่ ๔ : ด้านสร้างโอกาสความเสมอภาคและเท่าเทียมกันทางสังคม

➤ แผนงานอุตสาหกรรมและการโยธา

ที่	โครงการ	วัตถุประสงค์	เป้าหมาย (ผลผลิตของโครงการ)	งบประมาณ					ตัวชี้วัด KPI	ผลที่คาดว่าจะได้รับ	หน่วยงานที่รับผิดชอบ
				๒๕๖๖ (บาท)	๒๕๖๗ (บาท)	๒๕๖๘ (บาท)	๒๕๖๙ (บาท)	๒๕๗๐ (บาท)			
๓๖๔	โครงการก่อสร้างถนนคอนกรีตเสริมเหล็ก หมู่ที่ ๑๑ บ้านโพนันชำ (ซอยผู้ใหญ่เนาวิ)	เพื่อให้ประชาชนมีเส้นทางการคมนาคมที่สะดวกปลอดภัย	ก่อสร้างถนนคอนกรีตเสริมเหล็ก หมู่ที่ ๑๑ บ้านโพนันชำ (ซอยผู้ใหญ่เนาวิ) ขนาดผิวจราจรกว้าง ๔.๕๐ เมตร ยาว ๒๘๘ เมตร หนา ๐.๑๕ เมตร หรือพื้นที่ผิวจราจร/ไม่น้อยกว่า ๑,๒๙๖ ตารางเมตร ไหล่ทางหินคลุกข้างละ ๐.๒๐ เมตร พร้อมติดตั้งป้ายประชาสัมพันธ์ และป้ายโครงการ รายละเอียดตามรูปแบบและรายการขององค์การบริหารส่วนตำบลหนองพระ	-	-	๗๓๙,๐๐๐	-	-	ร้อยละ ๙๐ ของการก่อสร้างถนนคอนกรีตเสริมเหล็ก	ประชาชนมีเส้นทางการคมนาคมที่สะดวกปลอดภัย	งานก่อสร้างกองช่าง

- ก. ประเด็นการพัฒนาจังหวัดนครราชสีมาที่ ๑ : สร้างเสริมระบบโครงสร้างพื้นฐานเชื่อมโยงต่อโครงข่ายคมนาคมแห่งอนาคต และเพิ่มขีดความสามารถ การค้า การลงทุน และเศรษฐกิจ
- ข. ยุทธศาสตร์การพัฒนาของ อปท. ในเขตจังหวัดนครราชสีมาที่ ๔ : การพัฒนาเมือง
- ค. ยุทธศาสตร์การพัฒนา อปท. ที่ ๔ : ด้านสร้างโอกาสความเสมอภาคและเท่าเทียมกันทางสังคม

➤ แผนงานอุตสาหกรรมและการโยธา

ที่	โครงการ	วัตถุประสงค์	เป้าหมาย (ผลผลิตของโครงการ)	งบประมาณ					ตัวชี้วัด KPI	ผลที่คาดว่าจะได้รับ	หน่วยงานที่รับผิดชอบ
				๒๕๖๖ (บาท)	๒๕๖๗ (บาท)	๒๕๖๘ (บาท)	๒๕๖๙ (บาท)	๒๕๗๐ (บาท)			
๓๖๕	โครงการก่อสร้างถนนคอนกรีตเสริมเหล็ก หมู่ที่ ๑๑ บ้านโพนินชำ (ซอยไม้สวย ๒)	เพื่อให้ประชาชนมีเส้นทางการคมนาคมที่สะดวกปลอดภัย	ก่อสร้างถนนคอนกรีตเสริมเหล็ก ขนาดผิวจราจรกว้าง ๔.๐๐ เมตร ยาว ๔๒๕ เมตร หนา ๐.๑๕ เมตร หรือพื้นที่ผิวจราจร/ไม่น้อยกว่า ๑,๗๐๐ ตารางเมตร ใหญ่ทางหินคลุกข้างละ ๐.๒๐ เมตร	-	๙๗๔,๒๐๐	-	-	-	ร้อยละ ๙๐ ของการก่อสร้างถนนคอนกรีตเสริมเหล็ก	ประชาชนมีเส้นทางการคมนาคมที่สะดวกปลอดภัย	งานก่อสร้าง ก่อสร้าง
๓๖๖	โครงการติดตั้งการ์ดเรลพร้อมติดตั้งสัญญาณไฟกระพริบ หมู่ที่ ๑๑ (บริเวณศาลาบ้าน ส.อบต.สามารถ)	เพื่อให้ประชาชนมีเส้นทางการคมนาคมที่สะดวกปลอดภัย	ติดตั้งการ์ดเรลพร้อมติดตั้งสัญญาณไฟกระพริบ หมู่ที่ ๑๑ (บริเวณศาลาบ้าน ส.อบต.สามารถ)	-	๑๐๐,๐๐๐	-	-	-	ร้อยละ ๙๐ ของการติดตั้งการ์ดเรลพร้อมติดตั้งสัญญาณไฟกระพริบ	ประชาชนมีเส้นทางการคมนาคมที่สะดวกปลอดภัย	งานก่อสร้าง ก่อสร้าง

- ก. ประเด็นการพัฒนาจังหวัดนครราชสีมาที่ ๑ : สร้างเสริมระบบโครงสร้างพื้นฐานเชื่อมโยงต่อโครงข่ายคมนาคมแห่งอนาคต และเพิ่มขีดความสามารถ การค้า การลงทุน และเศรษฐกิจ
- ข. ยุทธศาสตร์การพัฒนาของ อปท. ในเขตจังหวัดนครราชสีมาที่ ๔ : การพัฒนาเมือง
- ค. ยุทธศาสตร์การพัฒนา อปท. ที่ ๔ : ด้านสร้างโอกาสความเสมอภาคและเท่าเทียมกันทางสังคม

➤ แผนงานอุตสาหกรรมและการโยธา

ที่	โครงการ	วัตถุประสงค์	เป้าหมาย (ผลผลิตของโครงการ)	งบประมาณ					ตัวชี้วัด KPI	ผลที่คาดว่าจะได้รับ	หน่วยงานที่ รับผิดชอบ
				๒๕๖๖ (บาท)	๒๕๖๗ (บาท)	๒๕๖๘ (บาท)	๒๕๖๙ (บาท)	๒๕๗๐ (บาท)			
๓๖๗	โครงการซ่อมแซมศาลาประชาคม หมู่ที่ ๑๑ บ้านโพนันชำ	เพื่อให้ศาลาประชาคม หมู่บ้านมีความมั่นคงแข็งแรง สามารถใช้งานได้ตามปกติ	ซ่อมแซมศาลาประชาคม	-	๒๐๐,๐๐๐	-	-	-	ร้อยละ ๙๐ ของการซ่อมแซมศาลาประชาคม	ศาลาประชาคม หมู่บ้านมีความมั่นคงแข็งแรง สามารถใช้งานได้ตามปกติ	งานก่อสร้าง กองช่าง
๓๖๘	โครงการติดตั้งเสาโคมไฟถนน หมู่ที่ ๑๑ บ้านโพนันชำ (ถนนแยกโพนันชำ - คุ่มคลองเสือ)	เพื่อให้มีไฟฟ้าแสงสว่างที่เพียงพอ	ติดตั้งเสาโคมไฟถนน จำนวน ๑๑ ต้น ระยะทาง ๓๐๐ เมตร	๕๐๐,๐๐๐	-	-	-	-	ร้อยละ ๙๐ ของการติดตั้งเสาโคมไฟถนน	มีไฟฟ้าแสงสว่างที่เพียงพอ	งานก่อสร้าง กองช่าง

- ก. ประเด็นการพัฒนาจังหวัดนครราชสีมาที่ ๑ : สร้างเสริมระบบโครงสร้างพื้นฐานเชื่อมโยงต่อโครงข่ายคมนาคมแห่งอนาคต และเพิ่มขีดความสามารถ การค้า การลงทุน และเศรษฐกิจ
- ข. ยุทธศาสตร์การพัฒนาของ อปท. ในเขตจังหวัดนครราชสีมาที่ ๔ : การพัฒนาเมือง
- ค. ยุทธศาสตร์การพัฒนา อปท. ที่ ๔ : ด้านสร้างโอกาสความเสมอภาคและเท่าเทียมกันทางสังคม

➤ แผนงานอุตสาหกรรมและการโยธา

ที่	โครงการ	วัตถุประสงค์	เป้าหมาย (ผลผลิตของ โครงการ)	งบประมาณ					ตัวชี้วัด KPI	ผลที่คาดว่าจะ ได้รับ	หน่วยงานที่ รับผิดชอบ
				๒๕๖๖ (บาท)	๒๕๖๗ (บาท)	๒๕๖๘ (บาท)	๒๕๖๙ (บาท)	๒๕๗๐ (บาท)			
๓๖๙	โครงการขยาย เสียงตามสาย ภายในหมู่บ้าน หมู่ที่ ๑๑ บ้าน โพนันชำ	เพื่อให้ ประชาชนได้รับ ข้อมูลข่าวสาร ประชาสัมพันธ์ ทั่วถึง	ขยายเสียงตามสาย ภายในหมู่บ้าน	-	-	-	๕๐๐,๐๐๐	-	ร้อยละ ๘๐ ของการขยาย เสียงตามสาย ภายใน หมู่บ้าน	ประชาชนได้รับ ข้อมูลข่าวสาร ประชาสัมพันธ์ ทั่วถึง	งานก่อสร้าง กองช่าง
๓๗๐	โครงการก่อสร้าง ห้องน้ำ ๒ ห้อง ศาลาประชาคม หมู่ที่ ๑๑ บ้าน โพนันชำ	เพื่ออำนวยความสะดวกแก่ ประชาชนที่มา ใช้บริการศาลา ประชาคม	ก่อสร้างห้องน้ำ จำนวน ๒ ห้อง กว้าง ๔.๐๐ เมตร ยาว ๔.๐๐ เมตร	-	-	-	๔๐๐,๐๐๐	-	ร้อยละ ๘๐ ของการ ก่อสร้าง ห้องน้ำ ๒	ประชาชนได้รับ การอำนวยความสะดวกใน การใช้ศาลา ประชาคม	งานก่อสร้าง กองช่าง
๓๗๑	โครงการต่อเติม ศาลาประชาคม ๒ ห้อง หมู่ที่ ๑๑ บ้านโพนันชำ	เพื่อใช้เป็น สถานที่จัด ประชุมและจัด กิจกรรมต่างๆได้ อย่างมี ประสิทธิภาพ	ต่อเติมศาลา ประชาคม ๒ ห้อง กว้าง ๔.๐๐ เมตร ยาว ๘.๐๐ เมตร	-	-	-	-	๕๐๐,๐๐๐	ร้อยละ ๙๐ ของการต่อ เติมศาลา ประชาคม	ประชาชนมี ศาลาประชาคม ที่สามารถใช้ งานได้อย่างมี ประสิทธิภาพ	งานก่อสร้าง กองช่าง

- ก. ประเด็นการพัฒนาจังหวัดนครราชสีมาที่ ๑ : สร้างเสริมระบบโครงสร้างพื้นฐานเชื่อมโยงต่อโครงข่ายคมนาคมแห่งอนาคต และเพิ่มขีดความสามารถ การค้า การลงทุน และเศรษฐกิจ
- ข. ยุทธศาสตร์การพัฒนาของ อปท. ในเขตจังหวัดนครราชสีมาที่ ๔ : การพัฒนาเมือง
- ค. ยุทธศาสตร์การพัฒนา อปท. ที่ ๔ : ด้านสร้างโอกาสความเสมอภาคและเท่าเทียมกันทางสังคม

➤ แผนงานอุตสาหกรรมและการโยธา

ที่	โครงการ	วัตถุประสงค์	เป้าหมาย (ผลผลิตของ โครงการ)	งบประมาณ					ตัวชี้วัด KPI	ผลที่คาดว่าจะได้รับ	หน่วยงานที่ รับผิดชอบ
				๒๕๖๖ (บาท)	๒๕๖๗ (บาท)	๒๕๖๘ (บาท)	๒๕๖๙ (บาท)	๒๕๗๐ (บาท)			
๓๗๒	โครงการก่อสร้างถนนคอนกรีตเสริมเหล็ก หมู่ที่ ๑๑ บ้านโพนันชำ (ซอยไม้สวย ซอย ๑)	เพื่อให้ประชาชนมีเส้นทางคมนาคมที่สะดวกปลอดภัย	ก่อสร้างถนนคอนกรีตเสริมเหล็ก กว้าง ๖.๐๐ เมตร ยาว ๒,๕๐๐ เมตร	-	-	๑๐,๐๐๐,๐๐๐	-	-	ร้อยละ ๘๐ ของการก่อสร้างถนนคอนกรีตเสริมเหล็ก	ประชาชนมีเส้นทางคมนาคมที่สะดวกปลอดภัย	งานก่อสร้าง กองช่าง
๓๗๓	โครงการเสริมผิวจราจรถนน หมู่ที่ ๑๑ บ้านโพนันชำ (สายขนงพระกลาง - แยกภูธา)	เพื่อให้ประชาชนมีเส้นทางคมนาคมที่สะดวกปลอดภัย	เสริมผิวจราจร กว้าง ๖.๐๐ เมตร ยาว ๒,๕๐๐ เมตร	-	-	๗,๕๐๐,๐๐๐	-	-	ร้อยละ ๘๐ ของการเสริมผิวจราจรถนน	ประชาชนมีเส้นทางคมนาคมที่สะดวกปลอดภัย	งานก่อสร้าง กองช่าง
๓๗๔	โครงการเสริมผิวจราจรถนนลาดยางแอสฟัลติกคอนกรีต หมู่ที่ ๑๒ บ้านผาสุข (สี่แยกฝั่ง ๑๔ - บ้านผาสุข)	เพื่อให้ประชาชนมีเส้นทางคมนาคมที่สะดวกปลอดภัย	เสริมผิวจราจรถนนลาดยางแอสฟัลติกคอนกรีต กว้าง ๖.๐๐ เมตร ยาว ๑,๐๕๐ เมตร หนา ๐.๐๕ เมตร พื้นที่ผิวจราจรไม่น้อยกว่า ๖,๓๐๐ ตารางเมตร	๓,๕๐๐,๐๐๐	-	-	-	-	ร้อยละ ๙๐ ของการเสริมผิวจราจรถนนลาดยางแอสฟัลติกคอนกรีต	ประชาชนมีเส้นทางคมนาคมที่สะดวกปลอดภัย	งานก่อสร้าง กองช่าง

- ก. ประเด็นการพัฒนาจังหวัดนครราชสีมาที่ ๑ : สร้างเสริมระบบโครงสร้างพื้นฐานเชื่อมโยงต่อโครงข่ายคมนาคมแห่งอนาคต และเพิ่มขีดความสามารถ การค้า การลงทุน และเศรษฐกิจ
- ข. ยุทธศาสตร์การพัฒนาของ อปท. ในเขตจังหวัดนครราชสีมาที่ ๔ : การพัฒนาเมือง
- ค. ยุทธศาสตร์การพัฒนา อปท. ที่ ๔ : ด้านสร้างโอกาสความเสมอภาคและเท่าเทียมกันทางสังคม

➤ แผนงานอุตสาหกรรมและการโยธา

ที่	โครงการ	วัตถุประสงค์	เป้าหมาย (ผลผลิตของ โครงการ)	งบประมาณ					ตัวชี้วัด KPI	ผลที่คาดว่าจะได้รับ	หน่วยงานที่ รับผิดชอบ
				๒๕๖๖ (บาท)	๒๕๖๗ (บาท)	๒๕๖๘ (บาท)	๒๕๖๙ (บาท)	๒๕๗๐ (บาท)			
๓๗๕	โครงการก่อสร้างถนนลาดยางแอสฟัลท์ติกคอนกรีต หมู่ที่ ๑๒ บ้านผาสุข (ซอยลำดวน ข้าปู่)	เพื่อให้ประชาชนมีเส้นทางคมนาคมที่สะดวกปลอดภัย	ก่อสร้างถนนลาดยางแอสฟัลท์ติกคอนกรีต กว้าง ๖.๐๐ เมตร ยาว ๓๖๕.๐๐ เมตร หนา ๐.๐๕ เมตร พื้นที่ผิวจราจรไม่น้อยกว่า ๑,๘๒๖ ตารางเมตร	๑,๒๐๐,๐๐๐	-	-	-	-	ร้อยละ ๘๐ ของการก่อสร้างถนนลาดยางแอสฟัลท์ติกคอนกรีต	ประชาชนมีเส้นทางคมนาคมที่สะดวกปลอดภัย	งานก่อสร้าง กองช่าง
๓๗๖	โครงการก่อสร้างถนนลาดยางแอสฟัลท์ติกคอนกรีต หมู่ที่ ๑๒ บ้านผาสุข (ซอยบ้านนาม)	เพื่อให้ประชาชนมีเส้นทางคมนาคมที่สะดวกปลอดภัย	ก่อสร้างถนนลาดยางแอสฟัลท์ติกคอนกรีต กว้าง ๕.๐๐ เมตร ยาว ๓๔๙ เมตร หนา ๐.๐๕ เมตร พื้นที่ผิวจราจรไม่น้อยกว่า ๑,๗๔๕ ตารางเมตร ไหล่ทางหินคลุกข้างละ ๐.๒๐ เมตร พร้อมวางท่อระบายน้ำ ๐.๖๐ เมตร จำนวน ๗ ท่อน พร้อมบ่อพัก ๒ บ่อ	๑,๒๐๐,๐๐๐	-	-	-	-	ร้อยละ ๘๐ ของการก่อสร้างถนนลาดยางแอสฟัลท์ติกคอนกรีต	ประชาชนมีเส้นทางคมนาคมที่สะดวกปลอดภัย	งานก่อสร้าง กองช่าง

- ก. ประเด็นการพัฒนาจังหวัดนครราชสีมาที่ ๑ : สร้างเสริมระบบโครงสร้างพื้นฐานเชื่อมโยงต่อโครงข่ายคมนาคมแห่งอนาคต และเพิ่มขีดความสามารถ การค้า การลงทุน และเศรษฐกิจ
- ข. ยุทธศาสตร์การพัฒนาของ อปท. ในเขตจังหวัดนครราชสีมาที่ ๔ : การพัฒนาเมือง
- ค. ยุทธศาสตร์การพัฒนา อปท. ที่ ๔ : ด้านสร้างโอกาสความเสมอภาคและเท่าเทียมกันทางสังคม

➤ แผนงานอุตสาหกรรมและการโยธา

ที่	โครงการ	วัตถุประสงค์	เป้าหมาย (ผลผลิตของ โครงการ)	งบประมาณ					ตัวชี้วัด KPI	ผลที่คาดว่าจะได้รับ	หน่วยงานที่ รับผิดชอบ
				๒๕๖๖ (บาท)	๒๕๖๗ (บาท)	๒๕๖๘ (บาท)	๒๕๖๙ (บาท)	๒๕๗๐ (บาท)			
๓๗๗	โครงการก่อสร้าง หินคลุก หมู่ที่ ๑๒ บ้านผาสุข (ซอยต้นไทร)	เพื่อให้ ประชาชนมี เส้นทาง คมนาคมที่ สะดวก ปลอดภัย	ก่อสร้างถนนหินคลุก ช่วงที่ ๑ ขนาดผิว กว้าง ๕.๐๐ เมตร ยาว ๓๗๐ เมตร หนา ๐.๒๐ เมตร รวมพื้นที่ ผิวจราจรไม่น้อยกว่า ๑,๘๕๐ ตารางเมตร ช่วงที่ ๒ กว้าง ๕.๐๐ เมตร ยาว ๓๑๕ เมตร หนา ๐.๒๐ เมตร พื้นที่ผิวจราจรไม่น้อย กว่า ๑,๕๗๕ ตาราง เมตร	๘๕๐,๐๐๐	-	-	-	-	ร้อยละ ๘๐ ของการ ก่อสร้างถนน หินคลุก	ประชาชนมี เส้นทาง คมนาคมที่ สะดวก ปลอดภัย	งานก่อสร้าง กองช่าง

- ก. ประเด็นการพัฒนาจังหวัดนครราชสีมาที่ ๑ : สร้างเสริมระบบโครงสร้างพื้นฐานเชื่อมโยงต่อโครงข่ายคมนาคมแห่งอนาคต และเพิ่มขีดความสามารถ การค้า การลงทุน และเศรษฐกิจ
- ข. ยุทธศาสตร์การพัฒนาของ อปท. ในเขตจังหวัดนครราชสีมาที่ ๔ : การพัฒนาเมือง
- ค. ยุทธศาสตร์การพัฒนา อปท. ที่ ๔ : ด้านสร้างโอกาสความเสมอภาคและเท่าเทียมกันทางสังคม

➤ แผนงานอุตสาหกรรมและการโยธา

ที่	โครงการ	วัตถุประสงค์	เป้าหมาย (ผลผลิตของ โครงการ)	งบประมาณ					ตัวชี้วัด KPI	ผลที่คาดว่าจะได้รับ	หน่วยงานที่ รับผิดชอบ
				๒๕๖๖ (บาท)	๒๕๖๗ (บาท)	๒๕๖๘ (บาท)	๒๕๖๙ (บาท)	๒๕๗๐ (บาท)			
๓๗๘	โครงการก่อสร้างถนนลาดยางแอสฟัลต์ติกคอนกรีต หมู่ที่ ๑๒ บ้านผาสุข (ซอยฟาร์มม้า ช.การช่าง ช่วงที่ ๒)	เพื่อให้ประชาชนมีเส้นทางคมนาคมที่สะดวกปลอดภัย	ก่อสร้างถนนลาดยางแอสฟัลต์ติกคอนกรีต ขนาดผิวจราจรกว้าง ๖.๐๐ เมตร ยาว ๘๘๐ เมตร หนา ๐.๐๕ เมตร หรือพื้นที่ผิวจราจร/ไม่น้อยกว่า ๕,๒๘๐ ตารางเมตร รายละเอียดรูปแบบและรายการขององค์การบริหารส่วนตำบลชนงพระ	-	-	-	๓,๑๒๘,๐๐๐	-	ร้อยละ ๘๐ ของการก่อสร้างถนนลาดยางแอสฟัลต์ติกคอนกรีต	ประชาชนมีเส้นทางคมนาคมที่สะดวกปลอดภัย	งานก่อสร้าง กองช่าง

- ก. ประเด็นการพัฒนาจังหวัดนครราชสีมาที่ ๑ : สร้างเสริมระบบโครงสร้างพื้นฐานเชื่อมโยงต่อโครงข่ายคมนาคมแห่งอนาคต และเพิ่มขีดความสามารถ การค้า การลงทุน และเศรษฐกิจ
- ข. ยุทธศาสตร์การพัฒนาของ อปท. ในเขตจังหวัดนครราชสีมาที่ ๔ : การพัฒนาเมือง
- ค. ยุทธศาสตร์การพัฒนา อปท. ที่ ๔ : ด้านสร้างโอกาสความเสมอภาคและเท่าเทียมกันทางสังคม

➤ แผนงานอุตสาหกรรมและการโยธา

ที่	โครงการ	วัตถุประสงค์	เป้าหมาย (ผลผลิตของ โครงการ)	งบประมาณ					ตัวชี้วัด KPI	ผลที่คาดว่าจะได้รับ	หน่วยงานที่ รับผิดชอบ
				๒๕๖๖ (บาท)	๒๕๖๗ (บาท)	๒๕๖๘ (บาท)	๒๕๖๙ (บาท)	๒๕๗๐ (บาท)			
๓๗๙	โครงการซ่อมสร้างถนนลาดยางแอสฟัลต์ติกคอนกรีต หมู่ที่ ๑๒ บ้านผาสุข (ซอยฟาร์มม้า ช. การช่าง ช่วงที่ ๑)	เพื่อให้ประชาชนมีเส้นทางคมนาคมที่สะดวกปลอดภัย	ซ่อมสร้างถนนลาดยางแอสฟัลต์ติกคอนกรีต ขนาดผิวจราจรกว้าง ๖.๐๐ เมตร ยาว ๕๗๘ เมตร หนา ๐.๐๕ เมตร หรือพื้นที่ผิวจราจร/ไม่น้อยกว่า ๓,๔๖๘ ตารางเมตร รายละเอียดรูปแบบและรายการขององค์การบริหารส่วนตำบลชนงพระ	-	-	-	-	๑,๘๕๒,๐๐๐	ร้อยละ ๘๐ ของการก่อสร้างถนนลาดยางแอสฟัลต์ติกคอนกรีต	ประชาชนมีเส้นทางคมนาคมที่สะดวกปลอดภัย	งานก่อสร้าง กองช่าง

- ก. ประเด็นการพัฒนาจังหวัดนครราชสีมาที่ ๑ : สร้างเสริมระบบโครงสร้างพื้นฐานเชื่อมโยงต่อโครงข่ายคมนาคมแห่งอนาคต และเพิ่มขีดความสามารถ การค้า การลงทุน และเศรษฐกิจ
- ข. ยุทธศาสตร์การพัฒนาของ อปท. ในเขตจังหวัดนครราชสีมาที่ ๔ : การพัฒนาเมือง
- ค. ยุทธศาสตร์การพัฒนา อปท. ที่ ๔ : ด้านสร้างโอกาสความเสมอภาคและเท่าเทียมกันทางสังคม

➤ แผนงานอุตสาหกรรมและการโยธา

ที่	โครงการ	วัตถุประสงค์	เป้าหมาย (ผลผลิตของ โครงการ)	งบประมาณ					ตัวชี้วัด KPI	ผลที่คาดว่าจะได้รับ	หน่วยงานที่ รับผิดชอบ
				๒๕๖๖ (บาท)	๒๕๖๗ (บาท)	๒๕๖๘ (บาท)	๒๕๖๙ (บาท)	๒๕๗๐ (บาท)			
๓๘๐	โครงการก่อสร้างถนนคอนกรีตเสริมเหล็ก หมู่ที่ ๑๒ บ้านผาสุข (ซอยฟาร์มม้า ช. การช่าง ช่วงที่ ๓)	เพื่อให้ประชาชนมีเส้นทางคมนาคมที่สะดวกปลอดภัย	ก่อสร้างถนนคอนกรีตเสริมเหล็ก ขนาดผิวจราจรกว้าง ๕.๐๐ เมตร ยาว ๔๔๕.๐๐ เมตร หนา ๐.๑๕ เมตร หรือพื้นที่ผิวจราจรไม่น้อยกว่า ๒,๒๒๕ ตารางเมตร ใ้ทางหินคลุกข้างละ ๐.๒๐ เมตร รายละเอียดรูปแบบและรายการขององค์การบริหารส่วนตำบลชนงพระ	-	-	-	๑,๓๑๐,๐๐๐	-	ร้อยละ ๘๐ ของการก่อสร้างถนนคอนกรีตเสริมเหล็ก	ประชาชนมีเส้นทางคมนาคมที่สะดวกปลอดภัย	งานก่อสร้าง ก่อช่าง

- ก. ประเด็นการพัฒนาจังหวัดนครราชสีมาที่ ๑ : สร้างเสริมระบบโครงสร้างพื้นฐานเชื่อมโยงต่อโครงข่ายคมนาคมแห่งอนาคต และเพิ่มขีดความสามารถ การค้า การลงทุน และเศรษฐกิจ
- ข. ยุทธศาสตร์การพัฒนาของ อปท. ในเขตจังหวัดนครราชสีมาที่ ๔ : การพัฒนาเมือง
- ค. ยุทธศาสตร์การพัฒนา อปท. ที่ ๔ : ด้านสร้างโอกาสความเสมอภาคและเท่าเทียมกันทางสังคม

➤ แผนงานอุตสาหกรรมและการโยธา

ที่	โครงการ	วัตถุประสงค์	เป้าหมาย (ผลผลิตของโครงการ)	งบประมาณ					ตัวชี้วัด KPI	ผลที่คาดว่าจะได้รับ	หน่วยงานที่ รับผิดชอบ
				๒๕๖๖ (บาท)	๒๕๖๗ (บาท)	๒๕๖๘ (บาท)	๒๕๖๙ (บาท)	๒๕๗๐ (บาท)			
๓๘๑	โครงการก่อสร้างถนนคอนกรีตเสริมเหล็ก หมู่ที่ ๑๒ บ้านผาสุข (ซอยนายวีระ)	เพื่อให้ประชาชนมีเส้นทางคมนาคมที่สะดวกปลอดภัย	ก่อสร้างถนนคอนกรีตเสริมเหล็ก ขนาดผิวจราจรกว้าง ๔.๐๐ เมตร ยาว ๕๔๓ เมตร หนา ๐.๑๕ เมตร ไหล่ทางหินคลุกข้างละ ๐.๒๐ เมตร หรือพื้นที่ผิวจราจร/ไม่น้อย ๒,๑๗๒ ตารางเมตร พร้อมติดตั้งป้ายประชาสัมพันธ์และป้ายโครงการ รายละเอียดตามรูปแบบและรายการขององค์การบริหารส่วนตำบลชนงพระ	-	-	๑,๒๔๔,๙๐๐	-	-	ร้อยละ ๙๐ ของการก่อสร้างถนนคอนกรีตเสริมเหล็ก	ประชาชนมีเส้นทางคมนาคมที่สะดวกปลอดภัย	งานก่อสร้าง กองช่าง

- ก. ประเด็นการพัฒนาจังหวัดนครราชสีมาที่ ๑ : สร้างเสริมระบบโครงสร้างพื้นฐานเชื่อมโยงต่อโครงข่ายคมนาคมแห่งอนาคต และเพิ่มขีดความสามารถ การค้า การลงทุน และเศรษฐกิจ
- ข. ยุทธศาสตร์การพัฒนาของ อปท. ในเขตจังหวัดนครราชสีมาที่ ๔ : การพัฒนาเมือง
- ค. ยุทธศาสตร์การพัฒนา อปท. ที่ ๔ : ด้านสร้างโอกาสความเสมอภาคและเท่าเทียมกันทางสังคม

➤ แผนงานอุตสาหกรรมและการโยธา

ที่	โครงการ	วัตถุประสงค์	เป้าหมาย (ผลผลิตของโครงการ)	งบประมาณ					ตัวชี้วัด KPI	ผลที่คาดว่าจะได้รับ	หน่วยงานที่ รับผิดชอบ
				๒๕๖๖ (บาท)	๒๕๖๗ (บาท)	๒๕๖๘ (บาท)	๒๕๖๙ (บาท)	๒๕๗๐ (บาท)			
๓๘๒	โครงการก่อสร้างถนนคอนกรีตเสริมเหล็ก หมู่ที่ ๑๒ บ้านผาสุข (บริเวณซอยบ้านนายวรรณ ช่วงที่ ๒)	เพื่อให้ประชาชนมีเส้นทางคมนาคมที่สะดวกปลอดภัย	ก่อสร้างถนนคอนกรีตเสริมเหล็ก ขนาดผิวจราจรกว้าง ๔.๐๐ เมตร ยาว ๓๐ เมตร หนา ๐.๑๕ เมตร หรือพื้นที่ผิวจราจร/ไม่น้อยกว่า ๑๒๐ ตารางเมตร พร้อมลงเสาเข็มและเรียงหินใหญ่ ระยะทาง ๑๕ เมตร รายละเอียดรูปแบบและรายการขององค์การบริหารส่วนตำบลชนงพระ	-	-	-	๕๐๐,๐๐๐	-	ร้อยละ ๙๐ ของการก่อสร้างถนนคอนกรีตเสริมเหล็ก	ประชาชนมีเส้นทางคมนาคมที่สะดวกปลอดภัย	งานก่อสร้าง กองช่าง

- ก. ประเด็นการพัฒนาจังหวัดนครราชสีมาที่ ๑ : สร้างเสริมระบบโครงสร้างพื้นฐานเชื่อมโยงต่อโครงข่ายคมนาคมแห่งอนาคต และเพิ่มขีดความสามารถ การค้า การลงทุน และเศรษฐกิจ
- ข. ยุทธศาสตร์การพัฒนาของ อปท. ในเขตจังหวัดนครราชสีมาที่ ๔ : การพัฒนาเมือง
- ค. ยุทธศาสตร์การพัฒนา อปท. ที่ ๔ : ด้านสร้างโอกาสความเสมอภาคและเท่าเทียมกันทางสังคม

➤ แผนงานอุตสาหกรรมและการโยธา

ที่	โครงการ	วัตถุประสงค์	เป้าหมาย (ผลผลิตของโครงการ)	งบประมาณ					ตัวชี้วัด KPI	ผลที่คาดว่าจะได้รับ	หน่วยงานที่ รับผิดชอบ
				๒๕๖๖ (บาท)	๒๕๖๗ (บาท)	๒๕๖๘ (บาท)	๒๕๖๙ (บาท)	๒๕๗๐ (บาท)			
๓๘๓	โครงการก่อสร้างถนนคอนกรีตเสริมเหล็ก หมู่ที่ ๑๒ บ้านผาสุข (บริเวณซอยบ้านนายวรรณ ช่วงที่ ๑)	เพื่อให้ประชาชนมีเส้นทางคมนาคมที่สะดวกปลอดภัย	ก่อสร้างถนนคอนกรีตเสริมเหล็ก ขนาดผิวจราจรกว้าง ๕.๐๐ เมตร ยาว ๔๒ เมตร หนา ๐.๑๕ เมตร หรือพื้นที่ผิวจราจร/ไม่น้อยกว่า ๒๑๐ ตารางเมตร รายละเอียดรูปแบบและรายการขององค์การบริหารส่วนตำบลชนงพระ	-	-	-	-	๑๒๕,๐๐๐	ร้อยละ ๙๐ ของการก่อสร้างถนนคอนกรีตเสริมเหล็ก	ประชาชนมีเส้นทางคมนาคมที่สะดวกปลอดภัย	งานก่อสร้าง กองช่าง

- ก. ประเด็นการพัฒนาจังหวัดนครราชสีมาที่ ๑ : สร้างเสริมระบบโครงสร้างพื้นฐานเชื่อมโยงต่อโครงข่ายคมนาคมแห่งอนาคต และเพิ่มขีดความสามารถ การค้า การลงทุน และเศรษฐกิจ
- ข. ยุทธศาสตร์การพัฒนาของ อปท. ในเขตจังหวัดนครราชสีมาที่ ๔ : การพัฒนาเมือง
- ค. ยุทธศาสตร์การพัฒนา อปท. ที่ ๔ : ด้านสร้างโอกาสความเสมอภาคและเท่าเทียมกันทางสังคม

➤ แผนงานอุตสาหกรรมและการโยธา

ที่	โครงการ	วัตถุประสงค์	เป้าหมาย (ผลผลิตของ โครงการ)	งบประมาณ					ตัวชี้วัด KPI	ผลที่คาดว่าจะได้รับ	หน่วยงานที่ รับผิดชอบ
				๒๕๖๖ (บาท)	๒๕๖๗ (บาท)	๒๕๖๘ (บาท)	๒๕๖๙ (บาท)	๒๕๗๐ (บาท)			
๓๘๔	โครงการก่อสร้างถนนลาดยางแอสฟัลท์ติกคอนกรีต หมู่ที่ ๑๒ บ้านผาสุข (ซอยเขาน้อยช่วงที่ ๑)	เพื่อให้ประชาชนมีเส้นทางคมนาคมที่สะดวกปลอดภัย	ก่อสร้างถนนลาดยางแอสฟัลท์ติกคอนกรีต ขนาดผิวจราจรกว้าง ๕.๐๐ เมตร ยาว ๔๐๐ เมตร หนา ๐.๐๕ เมตร หรือพื้นที่ผิวจราจรไม่น้อยกว่า ๒,๐๐๐ ตารางเมตร รายละเอียดรูปแบบและรายการขององค์การบริหารส่วนตำบลชนงพระ	-	-	-	-	๑,๒๑๐,๐๐๐	ร้อยละ ๙๐ ของการก่อสร้างถนนลาดยางแอสฟัลท์ติกคอนกรีต	ประชาชนมีเส้นทางคมนาคมที่สะดวกปลอดภัย	งานก่อสร้าง กองช่าง

- ก. ประเด็นการพัฒนาจังหวัดนครราชสีมาที่ ๑ : สร้างเสริมระบบโครงสร้างพื้นฐานเชื่อมโยงต่อโครงข่ายคมนาคมแห่งอนาคต และเพิ่มขีดความสามารถ การค้า การลงทุน และเศรษฐกิจ
- ข. ยุทธศาสตร์การพัฒนาของ อปท. ในเขตจังหวัดนครราชสีมาที่ ๔ : การพัฒนาเมือง
- ค. ยุทธศาสตร์การพัฒนา อปท. ที่ ๔ : ด้านสร้างโอกาสความเสมอภาคและเท่าเทียมกันทางสังคม

➤ แผนงานอุตสาหกรรมและการโยธา

ที่	โครงการ	วัตถุประสงค์	เป้าหมาย (ผลผลิตของโครงการ)	งบประมาณ					ตัวชี้วัด KPI	ผลที่คาดว่าจะได้รับ	หน่วยงานที่ รับผิดชอบ
				๒๕๖๖ (บาท)	๒๕๖๗ (บาท)	๒๕๖๘ (บาท)	๒๕๖๙ (บาท)	๒๕๗๐ (บาท)			
๓๘๕	โครงการก่อสร้างถนนลาดยางแอสฟัลท์ติกคอนกรีต หมู่ที่ ๑๒ บ้านผาสุข (ซอยเขาน้อยช่วงที่ ๒)	เพื่อให้ประชาชนมีเส้นทางคมนาคมที่สะดวกปลอดภัย	ก่อสร้างถนนลาดยางแอสฟัลท์ติกคอนกรีต ขนาดผิวจราจรกว้าง ๕.๐๐ เมตร ยาว ๕๓๒ เมตร หน้า ๐.๐๕ เมตร หรือพื้นที่ผิวจราจร/ไม่น้อยกว่า ๒,๖๖๐ ตารางเมตร รายละเอียดรูปแบบและรายการขององค์การบริหารส่วนตำบลชนงพระ	-	-	-	๑,๖๐๐,๐๐๐	-	ร้อยละ ๙๐ ของการก่อสร้างถนนลาดยางแอสฟัลท์ติกคอนกรีต	ประชาชนมีเส้นทางคมนาคมที่สะดวกปลอดภัย	งานก่อสร้าง กองช่าง

- ก. ประเด็นการพัฒนาจังหวัดนครราชสีมาที่ ๑ : สร้างเสริมระบบโครงสร้างพื้นฐานเชื่อมโยงต่อโครงข่ายคมนาคมแห่งอนาคต และเพิ่มขีดความสามารถ การค้า การลงทุน และเศรษฐกิจ
- ข. ยุทธศาสตร์การพัฒนาของ อปท. ในเขตจังหวัดนครราชสีมาที่ ๔ : การพัฒนาเมือง
- ค. ยุทธศาสตร์การพัฒนา อปท. ที่ ๔ : ด้านสร้างโอกาสความเสมอภาคและเท่าเทียมกันทางสังคม

➤ แผนงานอุตสาหกรรมและการโยธา

ที่	โครงการ	วัตถุประสงค์	เป้าหมาย (ผลผลิตของโครงการ)	งบประมาณ					ตัวชี้วัด KPI	ผลที่คาดว่าจะได้รับ	หน่วยงานที่ รับผิดชอบ
				๒๕๖๖ (บาท)	๒๕๖๗ (บาท)	๒๕๖๘ (บาท)	๒๕๖๙ (บาท)	๒๕๗๐ (บาท)			
๓๘๖	โครงการก่อสร้างถนนหินคลุก หมู่ที่ ๑๒ บ้านผาสุข (ซอยต้นไทร)	เพื่อให้ประชาชนมีเส้นทางคมนาคมที่สะดวกปลอดภัย	ก่อสร้างถนนหินคลุก ช่วงที่ ๑ ขนาดผิวจราจรกว้าง ๕.๐๐ เมตร ยาว ๓๗๐ เมตร หน้า ๐.๒๐ เมตร รวมพื้นที่ผิวจราจร/ไหล่ทางไม่น้อยกว่า ๑,๘๕๐ ตารางเมตร ช่วงที่ ๒ ขนาดผิวจราจรกว้าง ๕.๐๐ เมตร ยาว ๓๑๕ เมตร หน้า ๐.๒๐ เมตร รวมพื้นที่ผิวจราจร/ไหล่ทางไม่น้อยกว่า ๑,๕๗๕ ตารางเมตร	-	-	-	-	๖๗๓,๐๐๐	ร้อยละ ๙๐ ของการก่อสร้างถนนหินคลุก	ประชาชนมีเส้นทางคมนาคมที่สะดวกปลอดภัย	งานก่อสร้าง กองช่าง

- ก. ประเด็นการพัฒนาจังหวัดนครราชสีมาที่ ๑ : สร้างเสริมระบบโครงสร้างพื้นฐานเชื่อมโยงต่อโครงข่ายคมนาคมแห่งอนาคต และเพิ่มขีดความสามารถ การค้า การลงทุน และเศรษฐกิจ
- ข. ยุทธศาสตร์การพัฒนาของ อปท. ในเขตจังหวัดนครราชสีมาที่ ๔ : การพัฒนาเมือง
- ค. ยุทธศาสตร์การพัฒนา อปท. ที่ ๔ : ด้านสร้างโอกาสความเสมอภาคและเท่าเทียมกันทางสังคม

➤ แผนงานอุตสาหกรรมและการโยธา

ที่	โครงการ	วัตถุประสงค์	เป้าหมาย (ผลผลิตของโครงการ)	งบประมาณ					ตัวชี้วัด KPI	ผลที่คาดว่าจะได้รับ	หน่วยงานที่ รับผิดชอบ
				๒๕๖๖ (บาท)	๒๕๖๗ (บาท)	๒๕๖๘ (บาท)	๒๕๖๙ (บาท)	๒๕๗๐ (บาท)			
๓๘๗	โครงการก่อสร้างถนนคอนกรีตเสริมเหล็ก หมู่ที่ ๑๒ บ้านผาสุข (บริเวณซอยนายไม้ ถึง เขาน้อย)	เพื่อให้ประชาชนมีเส้นทางคมนาคมที่สะดวกปลอดภัย	ก่อสร้างถนนคอนกรีตเสริมเหล็ก กว้าง ๔ เมตร ยาว ๖๖๐ เมตร หนา ๐.๑๕ เมตร	-	-	-	-	๗๘๙,๒๐๐	ร้อยละ ๙๐ ของการก่อสร้างถนนคอนกรีตเสริมเหล็ก	ประชาชนมีเส้นทางคมนาคมที่สะดวกปลอดภัย	งานก่อสร้าง กองช่าง
๓๘๘	โครงการก่อสร้างถนนลาดยางแอสฟัลท์ติกคอนกรีต บริเวณสามแยกบ้านนายเงิน – บ้านนายทองเบ็ญ หมู่ที่ ๑๒ บ้านผาสุข	เพื่อให้ประชาชนมีเส้นทางคมนาคมที่สะดวกปลอดภัย	ก่อสร้างถนนลาดยางแอสฟัลท์ติกคอนกรีต กว้าง ๖ เมตร ยาว ๘๐๐ เมตร	-	-	๑,๒๐๐,๐๐๐	-	-	ร้อยละ ๙๐ ของการก่อสร้างถนนลาดยางแอสฟัลท์ติกคอนกรีต	ประชาชนมีเส้นทางคมนาคมที่สะดวกปลอดภัย	งานก่อสร้าง กองช่าง

- ก. ประเด็นการพัฒนาจังหวัดนครราชสีมาที่ ๑ : สร้างเสริมระบบโครงสร้างพื้นฐานเชื่อมโยงต่อโครงข่ายคมนาคมแห่งอนาคต และเพิ่มขีดความสามารถ การค้า การลงทุน และเศรษฐกิจ
- ข. ยุทธศาสตร์การพัฒนาของ อปท. ในเขตจังหวัดนครราชสีมาที่ ๔ : การพัฒนาเมือง
- ค. ยุทธศาสตร์การพัฒนา อปท. ที่ ๔ : ด้านสร้างโอกาสความเสมอภาคและเท่าเทียมกันทางสังคม

➤ แผนงานอุตสาหกรรมและการโยธา

ที่	โครงการ	วัตถุประสงค์	เป้าหมาย (ผลผลิตของโครงการ)	งบประมาณ					ตัวชี้วัด KPI	ผลที่คาดว่าจะได้รับ	หน่วยงานที่ รับผิดชอบ
				๒๕๖๖ (บาท)	๒๕๖๗ (บาท)	๒๕๖๘ (บาท)	๒๕๖๙ (บาท)	๒๕๗๐ (บาท)			
๓๘๘	โครงการก่อสร้างถนนลาดยางแอสฟัลท์ติก บริเวณสามแยกนางแลล้ม ถึงสนามบิน หมู่ที่ ๑๒ บ้านผาสุข	เพื่อให้ประชาชนมีเส้นทางคมนาคมที่สะดวกปลอดภัย	ก่อสร้างถนนลาดยางแอสฟัลท์ติก กว้าง ๖ เมตร ยาว ๖๐๐ เมตร	-	๑,๔๔๐,๐๐๐	-	-	-	ร้อยละ ๙๐ ของการก่อสร้างถนนลาดยางแอสฟัลท์ติก	ประชาชนมีเส้นทางคมนาคมที่สะดวกปลอดภัย	งานก่อสร้าง กองช่าง

- ก. ประเด็นการพัฒนาจังหวัดนครราชสีมาที่ ๑ : สร้างเสริมระบบโครงสร้างพื้นฐานเชื่อมโยงต่อโครงข่ายคมนาคมแห่งอนาคต และเพิ่มขีดความสามารถ การค้า การลงทุน และเศรษฐกิจ
- ข. ยุทธศาสตร์การพัฒนาของ อปท. ในเขตจังหวัดนครราชสีมาที่ ๔ : การพัฒนาเมือง
- ค. ยุทธศาสตร์การพัฒนา อปท. ที่ ๔ : ด้านสร้างโอกาสความเสมอภาคและเท่าเทียมกันทางสังคม

➤ แผนงานอุตสาหกรรมและการโยธา

ที่	โครงการ	วัตถุประสงค์	เป้าหมาย (ผลผลิตของโครงการ)	งบประมาณ					ตัวชี้วัด KPI	ผลที่คาดว่าจะได้รับ	หน่วยงานที่ รับผิดชอบ
				๒๕๖๖ (บาท)	๒๕๖๗ (บาท)	๒๕๖๘ (บาท)	๒๕๖๙ (บาท)	๒๕๗๐ (บาท)			
๓๙๐	โครงการก่อสร้างถนนหินคลุก หมู่ที่ ๑๒ บ้านผาสุข (ซอยนายสัญญาชาติ)	เพื่อให้ประชาชนมีเส้นทางคมนาคมที่สะดวกปลอดภัย	ก่อสร้างถนนหินคลุกขนาดผิวจราจรกว้าง ๕.๐๐ เมตร ยาว ๕๐๐ เมตร หนา ๐.๒๐ เมตร รวมพื้นที่ผิวจราจร/ไหล่ทางไม่น้อยกว่า ๒,๕๐๐ ตารางเมตร	-	-	-	๑,๐๖๘,๐๐๐	-	ร้อยละ ๙๐ ของการก่อสร้างถนนหินคลุก	ประชาชนมีเส้นทางคมนาคมที่สะดวกปลอดภัย	งานก่อสร้าง ก่อสร้าง
๓๙๑	โครงการก่อสร้างถนนลูกรังบดอัดบริเวณหน้านายสมพงษ์ - นายนิพนธ์ หมู่ที่ ๑๒ บ้านผาสุข	เพื่อให้ประชาชนมีเส้นทางคมนาคมที่สะดวกปลอดภัย	ก่อสร้างถนนลาดยางบดอัด กว้าง ๕ เมตร ยาว ๕๐๐ เมตร	-	-	๙๐,๐๐๐	-	-	ร้อยละ ๙๐ ของการก่อสร้างถนนลูกรังบดอัด	ประชาชนมีเส้นทางคมนาคมที่สะดวกปลอดภัย	งานก่อสร้าง ก่อสร้าง

- ก. ประเด็นการพัฒนาจังหวัดนครราชสีมาที่ ๑ : สร้างเสริมระบบโครงสร้างพื้นฐานเชื่อมโยงต่อโครงข่ายคมนาคมแห่งอนาคต และเพิ่มขีดความสามารถ การค้า การลงทุน และเศรษฐกิจ
- ข. ยุทธศาสตร์การพัฒนาของ อปท. ในเขตจังหวัดนครราชสีมาที่ ๔ : การพัฒนาเมือง
- ค. ยุทธศาสตร์การพัฒนา อปท. ที่ ๔ : ด้านสร้างโอกาสความเสมอภาคและเท่าเทียมกันทางสังคม

➤ แผนงานอุตสาหกรรมและการโยธา

ที่	โครงการ	วัตถุประสงค์	เป้าหมาย (ผลผลิตของโครงการ)	งบประมาณ					ตัวชี้วัด KPI	ผลที่คาดว่าจะได้รับ	หน่วยงานที่รับผิดชอบ
				๒๕๖๖ (บาท)	๒๕๖๗ (บาท)	๒๕๖๘ (บาท)	๒๕๖๙ (บาท)	๒๕๗๐ (บาท)			
๓๙๒	โครงการก่อสร้างถนนลาดยางแอสฟัลท์ติกคอนกรีต หมู่ที่ ๑๒ บ้านผาสุข (ซอยป่าศรีไพร)	เพื่อให้ประชาชนมีเส้นทางคมนาคมที่สะดวกปลอดภัย	ก่อสร้างถนนลาดยางแอสฟัลท์ติกคอนกรีต ขนาดผิวจราจรกว้าง ๕.๐๐ เมตร ยาว ๔๓๐ เมตร หนา ๐.๐๕ เมตร หรือพื้นที่ผิวจราจร/ไม่น้อยกว่า ๒,๑๕๐ ตารางเมตร	-	-	-	๑,๓๑๒,๐๐๐	-	ร้อยละ ๙๐ ของการก่อสร้างถนนลาดยางแอสฟัลท์ติกคอนกรีต	ประชาชนมีเส้นทางคมนาคมที่สะดวกปลอดภัย	งานก่อสร้าง ก่อสร้าง
๓๙๓	โครงการก่อสร้างถนนคอนกรีตเสริมเหล็ก หมู่ที่ ๑๒ บ้านผาสุข (ซอยบ้านอม)	เพื่อให้ประชาชนมีเส้นทางคมนาคมที่สะดวกปลอดภัย	ก่อสร้างถนนคอนกรีตเสริมเหล็ก ขนาดผิวจราจรกว้าง ๕.๐๐ เมตร ยาว ๓๔๙ เมตร หนา ๐.๑๕ เมตร หรือพื้นที่ผิวจราจร/ไม่น้อยกว่า ๑,๗๔๕ ตารางเมตร ไหล่ทางหินคลุกข้างละ ๐.๒๐ เมตร วางท่อระบายน้ำขนาด ๐.๖๐ เมตร จำนวน ๗ ท่อน พร้อมบ่อพัก ๒ บ่อ	-	-	-	-	๑,๐๖๘,๐๐๐	ร้อยละ ๙๐ ของการก่อสร้างถนนคอนกรีตเสริมเหล็ก	ประชาชนมีเส้นทางคมนาคมที่สะดวกปลอดภัย	งานก่อสร้าง ก่อสร้าง

- ก. ประเด็นการพัฒนาจังหวัดนครราชสีมาที่ ๑ : สร้างเสริมระบบโครงสร้างพื้นฐานเชื่อมโยงต่อโครงข่ายคมนาคมแห่งอนาคต และเพิ่มขีดความสามารถ การค้า การลงทุน และเศรษฐกิจ
- ข. ยุทธศาสตร์การพัฒนาของ อปท. ในเขตจังหวัดนครราชสีมาที่ ๔ : การพัฒนาเมือง
- ค. ยุทธศาสตร์การพัฒนา อปท. ที่ ๔ : ด้านสร้างโอกาสความเสมอภาคและเท่าเทียมกันทางสังคม

➤ แผนงานอุตสาหกรรมและการโยธา

ที่	โครงการ	วัตถุประสงค์	เป้าหมาย (ผลผลิตของโครงการ)	งบประมาณ					ตัวชี้วัด KPI	ผลที่คาดว่าจะได้รับ	หน่วยงานที่ รับผิดชอบ
				๒๕๖๖ (บาท)	๒๕๖๗ (บาท)	๒๕๖๘ (บาท)	๒๕๖๙ (บาท)	๒๕๗๐ (บาท)			
๓๙๔	โครงการก่อสร้างถนนลาดยางแอสฟัลท์ติกคอนกรีต หมู่ที่ ๑๒ บ้านผาสุข (บ้านนายสมจริง - สนามบิน)	เพื่อให้ประชาชนมีเส้นทางคมนาคมที่สะดวกปลอดภัย	ก่อสร้างถนนลาดยางแอสฟัลท์ติกคอนกรีต ขนาดผิวจราจรกว้าง ๕.๐๐ เมตร ยาว ๑๘๖ เมตร หนา ๐.๐๕ เมตร หรือพื้นที่ผิวจราจร/ไม่น้อยกว่า ๙๓๐ ตารางเมตร	-	-	๕๕๘,๐๐๐	-	-	ร้อยละ ๙๐ ของการก่อสร้างถนนลาดยางแอสฟัลท์ติกคอนกรีต	ประชาชนมีเส้นทางคมนาคมที่สะดวกปลอดภัย	งานก่อสร้าง กองช่าง
๓๙๕	โครงการเสริมผิวจราจรถนนลาดยางแอสฟัลท์ติกคอนกรีต หมู่ที่ ๑๒ บ้านผาสุข (สี่แยกผิง ๑๔ - บ้านผาสุข)	เพื่อให้ประชาชนมีเส้นทางคมนาคมที่สะดวกปลอดภัย	เสริมผิวจราจรถนนลาดยางแอสฟัลท์ติกคอนกรีต ขนาดผิวจราจรกว้าง ๖.๐๐ เมตร ยาว ๑,๐๕๐ เมตร หนา ๐.๐๕ เมตร หรือพื้นที่ผิวจราจร/ไม่น้อยกว่า ๖,๓๐๐ ตารางเมตร	-	-	-	๒,๓๖๙,๐๐๐	-	ร้อยละ ๙๐ ของการเสริมผิวจราจรถนนลาดยางแอสฟัลท์ติกคอนกรีต	ประชาชนมีเส้นทางคมนาคมที่สะดวกปลอดภัย	งานก่อสร้าง กองช่าง

- ก. ประเด็นการพัฒนาจังหวัดนครราชสีมาที่ ๑ : สร้างเสริมระบบโครงสร้างพื้นฐานเชื่อมโยงต่อโครงข่ายคมนาคมแห่งอนาคต และเพิ่มขีดความสามารถ การค้า การลงทุน และเศรษฐกิจ
- ข. ยุทธศาสตร์การพัฒนาของ อปท. ในเขตจังหวัดนครราชสีมาที่ ๔ : การพัฒนาเมือง
- ค. ยุทธศาสตร์การพัฒนา อปท. ที่ ๔ : ด้านสร้างโอกาสความเสมอภาคและเท่าเทียมกันทางสังคม

➤ แผนงานอุตสาหกรรมและการโยธา

ที่	โครงการ	วัตถุประสงค์	เป้าหมาย (ผลผลิตของ โครงการ)	งบประมาณ					ตัวชี้วัด KPI	ผลที่คาดว่าจะได้รับ	หน่วยงานที่ รับผิดชอบ
				๒๕๖๖ (บาท)	๒๕๖๗ (บาท)	๒๕๖๘ (บาท)	๒๕๖๙ (บาท)	๒๕๗๐ (บาท)			
๓๙๖	โครงการก่อสร้างถนนลาดยางแอสฟัลท์ติกคอนกรีต หมู่ที่ ๑๒ บ้านผาสุข (บริเวณสี่แยกฝั่ง ๑๔ - สนามบิน)	เพื่อให้ประชาชนมีเส้นทางคมนาคมที่สะดวกปลอดภัย	ก่อสร้างถนนลาดยางแอสฟัลท์ติกคอนกรีต ขนาดผิวจราจรกว้าง ๖.๐๐ เมตร ยาว ๕๗๕ เมตร หนา ๐.๐๕ เมตร หรือพื้นที่ผิวจราจร/ไม่น้อยกว่า ๓,๔๕๐ ตารางเมตร รายละเอียดรูปแบบและรายการขององค์การบริหารส่วนตำบลชนงพระ	-	-	-	-	๒,๐๕๓,๐๐๐	ร้อยละ ๙๐ ของการก่อสร้างถนนลาดยางแอสฟัลท์ติกคอนกรีต	ประชาชนมีเส้นทางคมนาคมที่สะดวกปลอดภัย	งานก่อสร้าง ก่อสร้าง
๓๙๗	โครงการติดตั้งการ์ดเรลบริเวณพื้นที่เสี่ยง หมู่ที่ ๑๒	เพื่อให้ประชาชนมีเส้นทางคมนาคมที่สะดวกปลอดภัย	ติดตั้งการ์ดเรลบริเวณพื้นที่เสี่ยง หมู่ที่ ๑๒	-	๑๐๐,๐๐๐	-	-	-	ร้อยละ ๙๐ ของการติดตั้งการ์ดเรล	ประชาชนมีเส้นทางคมนาคมที่สะดวกปลอดภัย	งานก่อสร้าง ก่อสร้าง

- ก. ประเด็นการพัฒนาจังหวัดนครราชสีมาที่ ๑ : สร้างเสริมระบบโครงสร้างพื้นฐานเชื่อมโยงต่อโครงข่ายคมนาคมแห่งอนาคต และเพิ่มขีดความสามารถ การค้า การลงทุน และเศรษฐกิจ
- ข. ยุทธศาสตร์การพัฒนาของ อปท. ในเขตจังหวัดนครราชสีมาที่ ๔ : การพัฒนาเมือง
- ค. ยุทธศาสตร์การพัฒนา อปท. ที่ ๔ : ด้านสร้างโอกาสความเสมอภาคและเท่าเทียมกันทางสังคม

➤ แผนงานอุตสาหกรรมและการโยธา

ที่	โครงการ	วัตถุประสงค์	เป้าหมาย (ผลผลิตของ โครงการ)	งบประมาณ					ตัวชี้วัด KPI	ผลที่คาดว่าจะได้รับ	หน่วยงานที่ รับผิดชอบ
				๒๕๖๖ (บาท)	๒๕๖๗ (บาท)	๒๕๖๘ (บาท)	๒๕๖๙ (บาท)	๒๕๗๐ (บาท)			
๓๙๘	โครงการก่อสร้าง หินคลุก หมู่ที่ ๑๒ บ้านผาสุข (ซอย สัญญาชาติ)	เพื่อให้ ประชาชนมี เส้นทาง คมนาคมที่ สะดวก ปลอดภัย	ก่อสร้างถนนหินคลุก กว้าง ๕.๐๐ เมตร ยาว ๕๐๐ เมตร หนา ๐.๒๐ เมตร รวมพื้นที่ ผิวจราจรไม่น้อยกว่า ๒,๕๐๐ ตารางเมตร	๖๕๐,๐๐๐	-	-	-	-	ร้อยละ ๘๐ ของการ ก่อสร้างถนน หินคลุก	ประชาชนมี เส้นทาง คมนาคมที่ สะดวก ปลอดภัย	งานก่อสร้าง กองช่าง
๓๙๙	โครงการก่อสร้าง ถนนลาดยางแอส ฟัลท์ติกคอนกรีต หมู่ที่ ๑๓ บ้าน ประดู่บาก (บ้าน นายเกียรติ ชวน โพธิ์ ถึง หน้าบ้าน น.ส.ปานใจ แก้ว บุตรดี)	เพื่อให้ ประชาชนมี เส้นทาง คมนาคมที่ สะดวก ปลอดภัย	ก่อสร้างถนนลาดยาง แอสฟัลท์ติกคอนกรีต ความยาว ๑,๕๐๐ เมตร	๕๐๐,๐๐๐	-	-	-	-	ร้อยละ ๘๐ ของการ ก่อสร้าง ถนนลาดยาง แอสฟัลท์ติ กคอนกรีต	ประชาชนมี เส้นทาง คมนาคมที่ สะดวก ปลอดภัย	งานก่อสร้าง กองช่าง

- ก. ประเด็นการพัฒนาจังหวัดนครราชสีมาที่ ๑ : สร้างเสริมระบบโครงสร้างพื้นฐานเชื่อมโยงต่อโครงข่ายคมนาคมแห่งอนาคต และเพิ่มขีดความสามารถ การค้า การลงทุน และเศรษฐกิจ
- ข. ยุทธศาสตร์การพัฒนาของ อปท. ในเขตจังหวัดนครราชสีมาที่ ๔ : การพัฒนาเมือง
- ค. ยุทธศาสตร์การพัฒนา อปท. ที่ ๔ : ด้านสร้างโอกาสความเสมอภาคและเท่าเทียมกันทางสังคม

➤ แผนงานอุตสาหกรรมและการโยธา

ที่	โครงการ	วัตถุประสงค์	เป้าหมาย (ผลผลิตของโครงการ)	งบประมาณ					ตัวชี้วัด KPI	ผลที่คาดว่าจะได้รับ	หน่วยงานที่ รับผิดชอบ
				๒๕๖๖ (บาท)	๒๕๖๗ (บาท)	๒๕๖๘ (บาท)	๒๕๖๙ (บาท)	๒๕๗๐ (บาท)			
๔๐๐	โครงการก่อสร้างถนนหินคลุกรอบบ่อสาธารณะ หมู่ที่ ๑๓ บ้านประดู่บาก	เพื่อให้ประชาชนมีเส้นทางคมนาคมที่สะดวกปลอดภัย	ก่อสร้างถนนหินคลุก รอบบ่อสาธารณะ ความยาว ๑,๐๐๐ เมตร	๕๐๐,๐๐๐	-	-	-	-	ร้อยละ ๘๐ ของการก่อสร้างถนนหินคลุก	ประชาชนมีเส้นทางคมนาคมที่สะดวกปลอดภัย	งานก่อสร้าง กองช่าง
๔๐๑	โครงการเปลี่ยนท่อสายเมนประปาหมู่บ้านทั้งหมู่บ้าน หมู่ที่ ๑๓ บ้านประดู่งาม	เพื่อให้ประชาชนมีน้ำสำหรับการอุปโภค บริโภค ที่เพียงพอ	เปลี่ยนท่อสายเมนประปา ความยาว ๔,๐๐๐ เมตร	๒,๐๐๐,๐๐๐	-	-	-	-	ร้อยละ ๘๐ ของการเปลี่ยนท่อสายเมนประปา	ประชาชนมีน้ำสำหรับการอุปโภค บริโภค ที่เพียงพอ	งานก่อสร้าง กองช่าง
๔๐๒	โครงการติดตั้งเสาโคมไฟถนน หมู่ที่ ๑๓ บ้านประดู่งาม (สำนักสงฆ์ประดู่ทรงธรรม - ค่ายลูกเสือปากช่องแคมป์)	เพื่อให้มีไฟฟ้าแสงสว่างที่เพียงพอ	ติดตั้งเสาโคมไฟถนน จำนวน ๑๑ ต้น ระยะทาง ๓๐๐ เมตร	๕๐๐,๐๐๐	-	-	-	-	ร้อยละ ๙๐ ของการติดตั้งเสาโคมไฟ	มีไฟฟ้าแสงสว่างที่เพียงพอ	งานก่อสร้าง กองช่าง

- ก. ประเด็นการพัฒนาจังหวัดนครราชสีมาที่ ๑ : สร้างเสริมระบบโครงสร้างพื้นฐานเชื่อมโยงต่อโครงข่ายคมนาคมแห่งอนาคต และเพิ่มขีดความสามารถ การค้า การลงทุน และเศรษฐกิจ
- ข. ยุทธศาสตร์การพัฒนาของ อปท. ในเขตจังหวัดนครราชสีมาที่ ๔ : การพัฒนาเมือง
- ค. ยุทธศาสตร์การพัฒนา อปท. ที่ ๔ : ด้านสร้างโอกาสความเสมอภาคและเท่าเทียมกันทางสังคม

➤ แผนงานอุตสาหกรรมและการโยธา

ที่	โครงการ	วัตถุประสงค์	เป้าหมาย (ผลผลิตของ โครงการ)	งบประมาณ					ตัวชี้วัด KPI	ผลที่คาดว่าจะได้รับ	หน่วยงานที่ รับผิดชอบ
				๒๕๖๖ (บาท)	๒๕๖๗ (บาท)	๒๕๖๘ (บาท)	๒๕๖๙ (บาท)	๒๕๗๐ (บาท)			
๔๐๓	โครงการก่อสร้างถนนคอนกรีตเสริมเหล็ก หมู่ที่ ๑๓ บ้านประดู่งาม (ซอยพงษ์เพชร)	เพื่อให้ประชาชนมีเส้นทางคมนาคมที่สะดวกปลอดภัย	ก่อสร้างถนนคอนกรีตเสริมเหล็ก หมู่ที่ ๑๓ บ้านประดู่งาม (ซอยพงษ์เพชร) ขนาดผิวจราจรกว้าง ๔.๐๐ เมตร ยาว ๑๕๑ เมตร หนา ๐.๑๕ เมตร ไหล่ทางหินคลุกข้างละ ๐.๒๐ เมตร หรือพื้นที่ผิวจราจร/ไม่น้อยกว่า ๖๐๔ ตารางเมตร พร้อมติดตั้งป้ายประชาสัมพันธ์และป้ายโครงการ ฯลฯ	๓๗๐,๐๐๐	-	-	-	-	ร้อยละ ๙๐ ของการก่อสร้างถนนคอนกรีตเสริมเหล็ก	ประชาชนมีเส้นทางคมนาคมที่สะดวกปลอดภัย	งานก่อสร้าง กองช่าง

- ก. ประเด็นการพัฒนาจังหวัดนครราชสีมาที่ ๑ : สร้างเสริมระบบโครงสร้างพื้นฐานเชื่อมโยงต่อโครงข่ายคมนาคมแห่งอนาคต และเพิ่มขีดความสามารถ การค้า การลงทุน และเศรษฐกิจ
- ข. ยุทธศาสตร์การพัฒนาของ อปท. ในเขตจังหวัดนครราชสีมาที่ ๔ : การพัฒนาเมือง
- ค. ยุทธศาสตร์การพัฒนา อปท. ที่ ๔ : ด้านสร้างโอกาสความเสมอภาคและเท่าเทียมกันทางสังคม

➤ แผนงานอุตสาหกรรมและการโยธา

ที่	โครงการ	วัตถุประสงค์	เป้าหมาย (ผลผลิตของ โครงการ)	งบประมาณ					ตัวชี้วัด KPI	ผลที่คาดว่าจะได้รับ	หน่วยงานที่ รับผิดชอบ
				๒๕๖๖ (บาท)	๒๕๖๗ (บาท)	๒๕๖๘ (บาท)	๒๕๖๙ (บาท)	๒๕๗๐ (บาท)			
๔๐๔	โครงการก่อสร้างถนนหินคลุก หมู่ที่ ๑๓ บ้านประดู่งาม (ซอย ๘ เชื่อมมอเตอร์เวย์)	เพื่อให้ประชาชนมีเส้นทางคมนาคมที่สะดวกปลอดภัย	ก่อสร้างถนนหินคลุกขนาดผิวจราจรกว้าง ๕.๐๐ เมตร ยาว ๒๔๓ เมตร หนา ๐.๒๐ เมตร หรือพื้นที่ผิวจราจร/ไม่น้อยกว่า ๑,๒๑๕ ตารางเมตร วางท่อระบายน้ำขนาด ๐.๘๐ เมตร ๘ ท่อน จำนวน ๒ จุด รวม ๑๖ ท่อน	-	๒๘๑,๐๐๐	-	-	-	ร้อยละ ๙๐ ของการก่อสร้างถนนหินคลุก	ประชาชนมีเส้นทางคมนาคมที่สะดวกปลอดภัย	งานก่อสร้าง กองช่าง

- ก. ประเด็นการพัฒนาจังหวัดนครราชสีมาที่ ๑ : สร้างเสริมระบบโครงสร้างพื้นฐานเชื่อมโยงต่อโครงข่ายคมนาคมแห่งอนาคต และเพิ่มขีดความสามารถ การค้า การลงทุน และเศรษฐกิจ
- ข. ยุทธศาสตร์การพัฒนาของ อปท. ในเขตจังหวัดนครราชสีมาที่ ๔ : การพัฒนาเมือง
- ค. ยุทธศาสตร์การพัฒนา อปท. ที่ ๔ : ด้านสร้างโอกาสความเสมอภาคและเท่าเทียมกันทางสังคม

➤ แผนงานอุตสาหกรรมและการโยธา

ที่	โครงการ	วัตถุประสงค์	เป้าหมาย (ผลผลิตของ โครงการ)	งบประมาณ					ตัวชี้วัด KPI	ผลที่คาดว่าจะได้รับ	หน่วยงานที่ รับผิดชอบ
				๒๕๖๖ (บาท)	๒๕๖๗ (บาท)	๒๕๖๘ (บาท)	๒๕๖๙ (บาท)	๒๕๗๐ (บาท)			
๔๐๕	โครงการก่อสร้างถนนคอนกรีตเสริมเหล็กรอบบ่อสาธารณะ หมู่ที่ ๑๓ บ้านประดู่งาม	เพื่อให้ประชาชนมีเส้นทางคมนาคมที่สะดวกปลอดภัย	ก่อสร้างคันทางรอบบ่อพร้อมรั้วคาวบอยรอบบ่อสาธารณะ	-	๖๐๐,๐๐๐	-	-	-	ร้อยละ ๙๐ ของการก่อสร้างถนนคอนกรีตเสริมเหล็ก	ประชาชนมีเส้นทางคมนาคมที่สะดวกปลอดภัย	งานก่อสร้าง กองช่าง
๔๐๖	โครงการก่อสร้างถนนคอนกรีตเสริมเหล็ก บริเวณซอย ๗ หมู่ที่ ๑๓ บ้านประดู่งาม	เพื่อให้ประชาชนมีเส้นทางคมนาคมที่สะดวกปลอดภัย	ก่อสร้างถนนคอนกรีตเสริมเหล็ก กว้าง ๓ เมตร ยาว ๔๕๐ เมตร หนา ๐.๑๕ เมตร และไหล่ทางหินคลุกกว้างข้างละ ๐.๓๐ เมตร	-	-	-	๗๐๒,๐๐๐	-	ร้อยละ ๙๐ ของการก่อสร้างถนนคอนกรีตเสริมเหล็ก	ประชาชนมีเส้นทางคมนาคมที่สะดวกปลอดภัย	งานก่อสร้าง กองช่าง

- ก. ประเด็นการพัฒนาจังหวัดนครราชสีมาที่ ๑ : สร้างเสริมระบบโครงสร้างพื้นฐานเชื่อมโยงต่อโครงข่ายคมนาคมแห่งอนาคต และเพิ่มขีดความสามารถ การค้า การลงทุน และเศรษฐกิจ
- ข. ยุทธศาสตร์การพัฒนาของ อปท. ในเขตจังหวัดนครราชสีมาที่ ๔ : การพัฒนาเมือง
- ค. ยุทธศาสตร์การพัฒนา อปท. ที่ ๔ : ด้านสร้างโอกาสความเสมอภาคและเท่าเทียมกันทางสังคม

➤ แผนงานอุตสาหกรรมและการโยธา

ที่	โครงการ	วัตถุประสงค์	เป้าหมาย (ผลผลิตของโครงการ)	งบประมาณ					ตัวชี้วัด KPI	ผลที่คาดว่าจะได้รับ	หน่วยงานที่รับผิดชอบ
				๒๕๖๖ (บาท)	๒๕๖๗ (บาท)	๒๕๖๘ (บาท)	๒๕๖๙ (บาท)	๒๕๗๐ (บาท)			
๔๐๗	โครงการซ่อมแซมถนนลูกรังและลงหินคลุก ม.๑๓	เพื่อให้ประชาชนมีเส้นทางคมนาคมที่สะดวกปลอดภัย	ซ่อมแซมถนนลูกรังและลงหินคลุก ม.๑๓	-	๕๐๐,๐๐๐	-	-	-	ร้อยละ ๙๐ ของการซ่อมแซมถนนลูกรังและลงหินคลุก	ประชาชนมีเส้นทางคมนาคมที่สะดวกปลอดภัย	งานก่อสร้าง กองช่าง
๔๐๘	โครงการซ่อมสร้างถนนลาดยางแอสฟัลท์ติกคอนกรีต หมู่ที่ ๑๓ บ้านประดู่งาม (บ้านประดู่งาม - บลูสกาย)	เพื่อให้ประชาชนมีเส้นทางคมนาคมที่สะดวกปลอดภัย	ซ่อมสร้างถนนลาดยางแอสฟัลท์ติกคอนกรีต ช่วงที่ ๑ ขนาดผิวจราจรกว้าง ๕.๐๐ เมตร ยาว ๔๗๘ เมตร หนา ๐.๑๕ เมตร หรือพื้นที่ผิวจราจร/ไม่น้อยกว่า ๒,๓๙๐ ตารางเมตร ช่วงที่ ๒ ขนาดผิวจราจรกว้าง ๕.๐๐ เมตร ยาว ๒๒๐ เมตร หนา ๐.๐๕ เมตร หรือพื้นที่ผิวจราจร/ไม่น้อยกว่า ๑,๑๐๐ ตารางเมตร	-	-	-	-	๑,๗๙๕,๐๐๐	ร้อยละ ๙๐ ของการซ่อมสร้างถนนลาดยางแอสฟัลท์ติกคอนกรีต	ประชาชนมีเส้นทางคมนาคมที่สะดวกปลอดภัย	งานก่อสร้าง กองช่าง

- ก. ประเด็นการพัฒนาจังหวัดนครราชสีมาที่ ๑ : สร้างเสริมระบบโครงสร้างพื้นฐานเชื่อมโยงต่อโครงข่ายคมนาคมแห่งอนาคต และเพิ่มขีดความสามารถ การค้า การลงทุน และเศรษฐกิจ
- ข. ยุทธศาสตร์การพัฒนาของ อปท. ในเขตจังหวัดนครราชสีมาที่ ๔ : การพัฒนาเมือง
- ค. ยุทธศาสตร์การพัฒนา อปท. ที่ ๔ : ด้านสร้างโอกาสความเสมอภาคและเท่าเทียมกันทางสังคม

➤ แผนงานอุตสาหกรรมและการโยธา

ที่	โครงการ	วัตถุประสงค์	เป้าหมาย (ผลผลิตของ โครงการ)	งบประมาณ					ตัวชี้วัด KPI	ผลที่คาดว่าจะได้รับ	หน่วยงานที่ รับผิดชอบ
				๒๕๖๖ (บาท)	๒๕๖๗ (บาท)	๒๕๖๘ (บาท)	๒๕๖๙ (บาท)	๒๕๗๐ (บาท)			
๔๐๙	โครงการติดตั้ง การ์ดเรลพร้อม ติดตั้งสัญญาณไฟ กระพริบ หมู่ที่ ๑๓ (บริเวณสาม แยกวัดประดู่ทรง ธรรม)	เพื่อให้ประชาชน มีเส้นทาง คมนาคมที่ สะดวกปลอดภัย	ติดตั้งการ์ดเรลพร้อม ติดตั้งสัญญาณไฟ กระพริบ หมู่ที่ ๑๓ (บริเวณสามแยกวัด ประดู่ทรงธรรม)	-	๑๐๐,๐๐๐	-	-	-	ร้อยละ ๙๐ ของการติดตั้ง การ์ดเรล พร้อมติดตั้ง สัญญาณไฟ กระพริบ	ประชาชนมี เส้นทาง คมนาคมที่ สะดวก ปลอดภัย	งานก่อสร้าง กองช่าง
๔๑๐	โครงการก่อสร้าง ถนนคอนกรีตเสริม เหล็กรอบสระน้ำ สาธารณะ ม.๑๓	เพื่อให้ประชาชน มีเส้นทาง คมนาคมที่ สะดวกปลอดภัย	ก่อสร้างถนนคอนกรีต เสริมเหล็ก กว้าง ๓.๐๐ เมตร ยาว ๒๗๑.๕๐ เมตร หนา ๐.๑๕ เมตร	-	๕๐๐,๐๐๐	-	-	-	ร้อยละ ๙๐ ของการก่อสร้าง ถนนคอนกรีต เสริมเหล็ก	ประชาชนมี เส้นทาง คมนาคมที่ สะดวก ปลอดภัย	งานก่อสร้าง กองช่าง
๔๑๑	โครงการซ่อมแซม ถนนภายใน หมู่บ้าน หมู่ที่ ๑๓ บ้านประดู่งาม	เพื่อให้ประชาชน มีเส้นทาง คมนาคมที่ สะดวกปลอดภัย	ซ่อมแซมถนนภายใน หมู่บ้าน	๖๕๐,๐๐๐	-	-	-	-	ร้อยละ ๙๐ ของการ ซ่อมแซมถนน ภายในหมู่บ้าน	ประชาชนมี เส้นทาง คมนาคมที่ สะดวก ปลอดภัย	งานก่อสร้าง กองช่าง

- ก. ประเด็นการพัฒนาจังหวัดนครราชสีมาที่ ๑ : สร้างเสริมระบบโครงสร้างพื้นฐานเชื่อมโยงต่อโครงข่ายคมนาคมแห่งอนาคต และเพิ่มขีดความสามารถ การค้า การลงทุน และเศรษฐกิจ
- ข. ยุทธศาสตร์การพัฒนาของ อปท. ในเขตจังหวัดนครราชสีมาที่ ๔ : การพัฒนาเมือง
- ค. ยุทธศาสตร์การพัฒนา อปท. ที่ ๔ : ด้านสร้างโอกาสความเสมอภาคและเท่าเทียมกันทางสังคม

➤ แผนงานอุตสาหกรรมและการโยธา

ที่	โครงการ	วัตถุประสงค์	เป้าหมาย (ผลผลิตของโครงการ)	งบประมาณ					ตัวชี้วัด KPI	ผลที่คาดว่าจะได้รับ	หน่วยงานที่ รับผิดชอบ
				๒๕๖๖ (บาท)	๒๕๖๗ (บาท)	๒๕๖๘ (บาท)	๒๕๖๙ (บาท)	๒๕๗๐ (บาท)			
๔๑๒	โครงการก่อสร้างถนนคอนกรีตเสริมเหล็ก หมู่ที่ ๑๓ บ้านประดู่งาม (ซอย ๗ บ้านพี่เปี้ยก ช่วงที่ ๑)	เพื่อให้ประชาชนมีเส้นทางคมนาคมที่สะดวกปลอดภัย	ช่วงที่ ๑ ก่อสร้างถนนคอนกรีตเสริมเหล็ก ขนาดผิวจราจรกว้าง ๓.๐๐ เมตร ยาว ๒๒๕ เมตร หนา ๐.๑๕ เมตร หรือพื้นที่ผิวจราจร/ไม่น้อยกว่า ๖๗๕ ตารางเมตร ไหล่ทางหินคลุกข้างละ ๐.๒๐ เมตร	๓๙๓,๐๐๐	-	-	-	-	ร้อยละ ๙๐ ของการก่อสร้างถนนคอนกรีตเสริมเหล็ก	ประชาชนมีเส้นทางคมนาคมที่สะดวกปลอดภัย	งานก่อสร้างกองช่าง
๔๑๓	โครงการก่อสร้างถนนคอนกรีตเสริมเหล็ก หมู่ที่ ๑๓ บ้านประดู่งาม (ซอย ๗ บ้านพี่เปี้ยก ช่วงที่ ๒)	เพื่อให้ประชาชนมีเส้นทางคมนาคมที่สะดวกปลอดภัย	ช่วงที่ ๒ ก่อสร้างถนนคอนกรีตเสริมเหล็ก ขนาดผิวจราจรกว้าง ๓.๐๐ เมตร ยาว ๒๒๕ เมตร หนา ๐.๑๕ เมตร หรือพื้นที่ผิวจราจร/ไม่น้อยกว่า ๖๗๕ ตารางเมตร ไหล่ทางหินคลุกข้างละ ๐.๒๐ เมตร	-	-	๓๙๓,๐๐๐	-	-	ร้อยละ ๙๐ ของการก่อสร้างถนนคอนกรีตเสริมเหล็ก	ประชาชนมีเส้นทางคมนาคมที่สะดวกปลอดภัย	งานก่อสร้างกองช่าง

- ก. ประเด็นการพัฒนาจังหวัดนครราชสีมาที่ ๑ : สร้างเสริมระบบโครงสร้างพื้นฐานเชื่อมโยงต่อโครงข่ายคมนาคมแห่งอนาคต และเพิ่มขีดความสามารถ การค้า การลงทุน และเศรษฐกิจ
- ข. ยุทธศาสตร์การพัฒนาของ อปท. ในเขตจังหวัดนครราชสีมาที่ ๔ : การพัฒนาเมือง
- ค. ยุทธศาสตร์การพัฒนา อปท. ที่ ๔ : ด้านสร้างโอกาสความเสมอภาคและเท่าเทียมกันทางสังคม

➤ แผนงานอุตสาหกรรมและการโยธา

ที่	โครงการ	วัตถุประสงค์	เป้าหมาย (ผลผลิตของ โครงการ)	งบประมาณ					ตัวชี้วัด KPI	ผลที่คาดว่าจะได้รับ	หน่วยงานที่ รับผิดชอบ
				๒๕๖๖ (บาท)	๒๕๖๗ (บาท)	๒๕๖๘ (บาท)	๒๕๖๙ (บาท)	๒๕๗๐ (บาท)			
๔๑๔	โครงการก่อสร้างถนนคอนกรีตเสริมเหล็ก หมู่ที่ ๑๔ บ้านปันทอง (ซอยบ้านป่ารุณ ช่วงที่ ๑)	เพื่อให้ประชาชนมีเส้นทางคมนาคมที่สะดวกปลอดภัย	ก่อสร้างถนนคอนกรีตเสริมเหล็ก ขนาดผิวจราจรกว้าง ๔.๐๐ เมตร ยาว ๖๑ เมตร หนา ๐.๑๕ เมตร	๒๐๐,๐๐๐	-	-	-	-	ร้อยละ ๘๐ ของการก่อสร้างถนนคอนกรีตเสริมเหล็ก	ประชาชนมีเส้นทางคมนาคมที่สะดวกปลอดภัย	งานก่อสร้าง กองช่าง
๔๑๕	โครงการก่อสร้างถนนคอนกรีตเสริมเหล็ก หมู่ที่ ๑๔ บ้านปันทอง ซอยบ้านป่ารุณ ช่วงที่ ๒ (บริเวณซอยป่ารุณ - ซอยคำวงษ์)	เพื่อให้ประชาชนมีเส้นทางคมนาคมที่สะดวกปลอดภัย	ก่อสร้างถนนคอนกรีตเสริมเหล็ก ขนาดกว้าง ๔.๐๐ เมตร ยาว ๒๓๐ เมตร หนา ๐.๑๕ เมตร	๘๕๐,๐๐๐	-	-	-	-	ร้อยละ ๘๐ ของการก่อสร้างถนนคอนกรีตเสริมเหล็ก	ประชาชนมีเส้นทางคมนาคมที่สะดวกปลอดภัย	งานก่อสร้าง กองช่าง

- ก. ประเด็นการพัฒนาจังหวัดนครราชสีมาที่ ๑ : สร้างเสริมระบบโครงสร้างพื้นฐานเชื่อมโยงต่อโครงข่ายคมนาคมแห่งอนาคต และเพิ่มขีดความสามารถ การค้า การลงทุน และเศรษฐกิจ
- ข. ยุทธศาสตร์การพัฒนาของ อปท. ในเขตจังหวัดนครราชสีมาที่ ๔ : การพัฒนาเมือง
- ค. ยุทธศาสตร์การพัฒนา อปท. ที่ ๔ : ด้านสร้างโอกาสความเสมอภาคและเท่าเทียมกันทางสังคม

➤ แผนงานอุตสาหกรรมและการโยธา

ที่	โครงการ	วัตถุประสงค์	เป้าหมาย (ผลผลิตของ โครงการ)	งบประมาณ					ตัวชี้วัด KPI	ผลที่คาดว่าจะได้รับ	หน่วยงานที่ รับผิดชอบ
				๒๕๖๖ (บาท)	๒๕๖๗ (บาท)	๒๕๖๘ (บาท)	๒๕๖๙ (บาท)	๒๕๗๐ (บาท)			
๔๑๖	โครงการก่อสร้างถนนหินคลุก หมู่ที่ ๑๔ บ้านปันทอง (ซอยนายนเรศ)	เพื่อให้ประชาชนมีเส้นทางคมนาคมที่สะดวกปลอดภัย	ก่อสร้างถนนหินคลุก ขนาดผิวจราจรกว้าง ๖.๐๐ เมตร ยาว ๑,๘๐๐ เมตร หนา ๐.๒๐ เมตร พร้อมวางท่อ	๒,๗๐๐,๐๐๐	-	-	-	-	ร้อยละ ๘๐ ของการก่อสร้างถนนหินคลุก	ประชาชนมีเส้นทางคมนาคมที่สะดวกปลอดภัย	งานก่อสร้าง กองช่าง
๔๑๗	โครงการติดตั้งถังแชมเปญ หมู่ที่ ๑๔ บ้านปันทอง (บริเวณบ้านนายจรรย์ คำวงษ์)	เพื่อให้ประชาชนมีน้ำสำหรับอุปโภค บริโภค	ติดตั้งถังแชมเปญ	-	-	๑,๐๐๐,๐๐๐	-	-	ร้อยละ ๘๐ ของการติดตั้งถังแชมเปญ	ประชาชนมีน้ำสำหรับอุปโภค บริโภค เพียงพอ	งานก่อสร้าง กองช่าง
๔๑๘	โครงการก่อสร้างถนนคอนกรีตเสริมเหล็ก หมู่ที่ ๑๔ บ้านปันทอง (ซอยเมษา ช่วงที่ ๓)	เพื่อให้ประชาชนมีเส้นทางคมนาคมที่สะดวกปลอดภัย	ก่อสร้างถนนคอนกรีตเสริมเหล็ก ขนาดผิวจราจรกว้าง ๔.๐๐ เมตร ยาว ๔๐๐ เมตร หนา ๐.๑๕ เมตร	-	-	-	๑,๒๐๐,๐๐๐	-	ร้อยละ ๘๐ ของการก่อสร้างถนนคอนกรีต	ประชาชนมีเส้นทางคมนาคมที่สะดวกปลอดภัย	งานก่อสร้าง กองช่าง

- ก. ประเด็นการพัฒนาจังหวัดนครราชสีมาที่ ๑ : สร้างเสริมระบบโครงสร้างพื้นฐานเชื่อมโยงต่อโครงข่ายคมนาคมแห่งอนาคต และเพิ่มขีดความสามารถ การค้า การลงทุน และเศรษฐกิจ
- ข. ยุทธศาสตร์การพัฒนาของ อปท. ในเขตจังหวัดนครราชสีมาที่ ๔ : การพัฒนาเมือง
- ค. ยุทธศาสตร์การพัฒนา อปท. ที่ ๔ : ด้านสร้างโอกาสความเสมอภาคและเท่าเทียมกันทางสังคม

➤ แผนงานอุตสาหกรรมและการโยธา

ที่	โครงการ	วัตถุประสงค์	เป้าหมาย (ผลผลิตของโครงการ)	งบประมาณ					ตัวชี้วัด KPI	ผลที่คาดว่าจะได้รับ	หน่วยงานที่ รับผิดชอบ
				๒๕๖๖ (บาท)	๒๕๖๗ (บาท)	๒๕๖๘ (บาท)	๒๕๖๙ (บาท)	๒๕๗๐ (บาท)			
๔๑๙	โครงการก่อสร้างถนนคอนกรีตเสริมเหล็ก หมู่ที่ ๑๔ บ้านปันทอง (ซอยทองประไพ)	เพื่อให้ประชาชนมีเส้นทางคมนาคมที่สะดวกปลอดภัย	ก่อสร้างถนนคอนกรีตเสริมเหล็ก ช่วงที่ ๑ ขนาดผิวจราจรกว้าง ๔.๐๐ เมตร ยาว ๑๓๐ เมตร หนา ๐.๑๕ เมตร หรือพื้นที่ผิวจราจร/ไม่น้อยกว่า ๕๒๐ ตารางเมตร ไหล่ทางหินคลุกข้างละ ๐.๒๐ เมตร ช่วงที่ ๒ ขนาดผิวจราจรกว้าง ๓.๐๐ เมตร ยาว ๙๔ เมตร หนา ๐.๑๕ เมตร หรือพื้นที่ผิวจราจร/ไม่น้อยกว่า ๒๘๒ ตารางเมตร ไหล่ทางหินคลุกข้างละ ๐.๒๐ เมตร พร้อมวางท่อระบายน้ำขนาด ๐.๖๐ เมตร ๑๔ ท่อน พร้อมบ่อพัก ๒ บ่อ	-	-	๔๖๘,๐๐๐	-	-	ร้อยละ ๙๐ ของการก่อสร้างถนนคอนกรีตเสริมเหล็ก	ประชาชนมีเส้นทางคมนาคมที่สะดวกปลอดภัย	งานก่อสร้าง ก่อสร้าง

- ก. ประเด็นการพัฒนาจังหวัดนครราชสีมาที่ ๑ : สร้างเสริมระบบโครงสร้างพื้นฐานเชื่อมโยงต่อโครงข่ายคมนาคมแห่งอนาคต และเพิ่มขีดความสามารถ การค้า การลงทุน และเศรษฐกิจ
- ข. ยุทธศาสตร์การพัฒนาของ อปท. ในเขตจังหวัดนครราชสีมาที่ ๔ : การพัฒนาเมือง
- ค. ยุทธศาสตร์การพัฒนา อปท. ที่ ๔ : ด้านสร้างโอกาสความเสมอภาคและเท่าเทียมกันทางสังคม

➤ แผนงานอุตสาหกรรมและการโยธา

ที่	โครงการ	วัตถุประสงค์	เป้าหมาย (ผลผลิตของโครงการ)	งบประมาณ					ตัวชี้วัด KPI	ผลที่คาดว่าจะได้รับ	หน่วยงานที่ รับผิดชอบ
				๒๕๖๖ (บาท)	๒๕๖๗ (บาท)	๒๕๖๘ (บาท)	๒๕๖๙ (บาท)	๒๕๗๐ (บาท)			
๔๒๐	โครงการก่อสร้างถนนคอนกรีตเสริมเหล็ก หมู่ที่ ๑๔ บ้านปันทอง (ซอยคำวงษ์)	เพื่อให้ประชาชนมีเส้นทางคมนาคมที่สะดวกปลอดภัย	ก่อสร้างถนนคอนกรีตเสริมเหล็ก ขนาดผิวจราจรกว้าง ๔.๐๐ เมตร ยาว ๒๔๒ เมตร หนา ๐.๑๕ เมตร หรือพื้นที่ผิวจราจร/ไม่น้อยกว่า ๙๖๘ ตารางเมตร ไหล่ทางหินคลุกข้างละ ๐.๕๐ เมตร วางท่อขนาด ๐.๖๐ เมตร จำนวน ๑๑ ท่อน พร้อมบ่อพัก จำนวน ๒ บ่อ	-	-	๖๒๐,๔๐๐	-	-	ร้อยละ ๙๐ ของการก่อสร้างถนนคอนกรีตเสริมเหล็ก	ประชาชนมีเส้นทางคมนาคมที่สะดวกปลอดภัย	งานก่อสร้าง กองช่าง

- ก. ประเด็นการพัฒนาจังหวัดนครราชสีมาที่ ๑ : สร้างเสริมระบบโครงสร้างพื้นฐานเชื่อมโยงต่อโครงข่ายคมนาคมแห่งอนาคต และเพิ่มขีดความสามารถ การค้า การลงทุน และเศรษฐกิจ
- ข. ยุทธศาสตร์การพัฒนาของ อปท. ในเขตจังหวัดนครราชสีมาที่ ๔ : การพัฒนาเมือง
- ค. ยุทธศาสตร์การพัฒนา อปท. ที่ ๔ : ด้านสร้างโอกาสความเสมอภาคและเท่าเทียมกันทางสังคม

➤ แผนงานอุตสาหกรรมและการโยธา

ที่	โครงการ	วัตถุประสงค์	เป้าหมาย (ผลผลิตของโครงการ)	งบประมาณ					ตัวชี้วัด KPI	ผลที่คาดว่าจะได้รับ	หน่วยงานที่ รับผิดชอบ
				๒๕๖๖ (บาท)	๒๕๖๗ (บาท)	๒๕๖๘ (บาท)	๒๕๖๙ (บาท)	๒๕๗๐ (บาท)			
๔๒๑	โครงการวางท่อเมนประปาภายในหมู่บ้าน หมู่ที่ ๑๔ บ้านปันทอง	เพื่อให้ประชาชนมีน้ำเพียงพอสำหรับการอุปโภค บริโภค	วางท่อเมนประปา ขนาด ๒ นิ้ว	-	-	๕๐๐,๐๐๐	-	-	ร้อยละ ๙๐ ของการวางท่อเมนประปา	ประชาชนมีน้ำเพียงพอสำหรับการอุปโภค บริโภค	งานก่อสร้าง กองช่าง
๔๒๒	โครงการติดตั้งเสาโคมโพลนอน หมู่ที่ ๑๔ บ้านปันทอง (แยกถนนบายพาส – บ้านผู้ช่วยศิริพร ชาวเนตร)	เพื่อให้มีไฟฟ้าแสงสว่างที่เพียงพอ	ติดตั้งเสาโคมโพลนอน จำนวน ๑๑ ต้น ระยะทาง ๓๐๐ เมตร	๕๐๐,๐๐๐	-	-	-	-	ร้อยละ ๙๐ ของการติดตั้งเสาโคมโพลนอน	มีไฟฟ้าแสงสว่างที่เพียงพอ	งานก่อสร้าง กองช่าง

- ก. ประเด็นการพัฒนาจังหวัดนครราชสีมาที่ ๑ : สร้างเสริมระบบโครงสร้างพื้นฐานเชื่อมโยงต่อโครงข่ายคมนาคมแห่งอนาคต และเพิ่มขีดความสามารถ การค้า การลงทุน และเศรษฐกิจ
- ข. ยุทธศาสตร์การพัฒนาของ อปท. ในเขตจังหวัดนครราชสีมาที่ ๔ : การพัฒนาเมือง
- ค. ยุทธศาสตร์การพัฒนา อปท. ที่ ๔ : ด้านสร้างโอกาสความเสมอภาคและเท่าเทียมกันทางสังคม

➤ แผนงานอุตสาหกรรมและการโยธา

ที่	โครงการ	วัตถุประสงค์	เป้าหมาย (ผลผลิตของโครงการ)	งบประมาณ					ตัวชี้วัด KPI	ผลที่คาดว่าจะได้รับ	หน่วยงานที่ รับผิดชอบ
				๒๕๖๖ (บาท)	๒๕๖๗ (บาท)	๒๕๖๘ (บาท)	๒๕๖๙ (บาท)	๒๕๗๐ (บาท)			
๔๒๓	โครงการขยายเขตท่อเมนประปา (ท่อ PE) หมู่ที่ ๑๔ บ้านปิ่นทอง (ซอยเมฆา)	เพื่อให้ประชาชนมีน้ำสำหรับการอุปโภค-บริโภคที่เพียงพอ	ขยายเขตท่อเมนประปา (ท่อ PE) ขนาดเส้นผ่านศูนย์กลาง ๓ นิ้ว ยาว ๗๖๕ เมตร	๑๙๘,๘๐๐	-	-	-	-	ร้อยละ ๙๐ ของการขยายเขตท่อเมนประปา	ประชาชนมีน้ำสำหรับการอุปโภค-บริโภคที่เพียงพอ	งานก่อสร้าง ก่อสร้าง
๔๒๔	โครงการขยายเขตท่อเมนประปา (ท่อPE) หมู่ที่ ๑๔ บ้านปิ่นทอง (ซอยนายขาว)	เพื่อให้ประชาชนมีน้ำสำหรับการอุปโภค-บริโภคที่เพียงพอ	ขยายเขตท่อเมนประปา (ท่อPE) ขนาดเส้นผ่านศูนย์กลาง ๓ นิ้ว ยาว ๘๔๐ เมตร	๑๖๔,๕๐๐	-	-	-	-	ร้อยละ ๙๐ ของการขยายเขตท่อเมนประปา	ประชาชนมีน้ำสำหรับการอุปโภค-บริโภคที่เพียงพอ	งานก่อสร้าง ก่อสร้าง

- ก. ประเด็นการพัฒนาจังหวัดนครราชสีมาที่ ๑ : สร้างเสริมระบบโครงสร้างพื้นฐานเชื่อมโยงต่อโครงข่ายคมนาคมแห่งอนาคต และเพิ่มขีดความสามารถ การค้า การลงทุน และเศรษฐกิจ
- ข. ยุทธศาสตร์การพัฒนาของ อปท. ในเขตจังหวัดนครราชสีมาที่ ๔ : การพัฒนาเมือง
- ค. ยุทธศาสตร์การพัฒนา อปท. ที่ ๔ : ด้านสร้างโอกาสความเสมอภาคและเท่าเทียมกันทางสังคม

➤ แผนงานอุตสาหกรรมและการโยธา

ที่	โครงการ	วัตถุประสงค์	เป้าหมาย (ผลผลิตของ โครงการ)	งบประมาณ					ตัวชี้วัด KPI	ผลที่คาดว่าจะได้รับ	หน่วยงานที่ รับผิดชอบ
				๒๕๖๖ (บาท)	๒๕๖๗ (บาท)	๒๕๖๘ (บาท)	๒๕๖๙ (บาท)	๒๕๗๐ (บาท)			
๔๒๕	โครงการก่อสร้างถนนคอนกรีตเสริมเหล็ก หมู่ที่ ๑๔ บ้านปิ่นทอง (ซอยขุนพล)	เพื่อให้มีเส้นทางคมนาคมที่สะดวกปลอดภัย	ก่อสร้างถนนคอนกรีตเสริมเหล็กขนาดผิวจราจรกว้าง ๔.๐๐ เมตร ยาว ๑๘๕ เมตร หนา ๐.๑๕ เมตร หรือพื้นที่ผิวจราจร/ไม่น้อยกว่า ๗๔๐ ตารางเมตร ไหล่ทางหินคลุกข้างละ ๐.๕๐ เมตร วางท่อขนาด ๐.๖๐ เมตร ๗ ท่อน พร้อมบ่อพักจำนวน ๒ บ่อ	๔๙๒,๖๐๐	-	-	-	-	ร้อยละ ๙๐ ของการก่อสร้างถนนคอนกรีตเสริมเหล็ก	ประชาชนมีความสะดวกปลอดภัยในการคมนาคม	งานก่อสร้างกองช่าง

- ก. ประเด็นการพัฒนาจังหวัดนครราชสีมาที่ ๑ : สร้างเสริมระบบโครงสร้างพื้นฐานเชื่อมโยงต่อโครงข่ายคมนาคมแห่งอนาคต และเพิ่มขีดความสามารถ การค้า การลงทุน และเศรษฐกิจ
- ข. ยุทธศาสตร์การพัฒนาของ อปท. ในเขตจังหวัดนครราชสีมาที่ ๔ : การพัฒนาเมือง
- ค. ยุทธศาสตร์การพัฒนา อปท. ที่ ๔ : ด้านสร้างโอกาสความเสมอภาคและเท่าเทียมกันทางสังคม

➤ แผนงานอุตสาหกรรมและการโยธา

ที่	โครงการ	วัตถุประสงค์	เป้าหมาย (ผลผลิตของ โครงการ)	งบประมาณ					ตัวชี้วัด KPI	ผลที่คาดว่าจะ ได้รับ	หน่วยงานที่ รับผิดชอบ
				๒๕๖๖ (บาท)	๒๕๖๗ (บาท)	๒๕๖๘ (บาท)	๒๕๖๙ (บาท)	๒๕๗๐ (บาท)			
๔๒๖	โครงการซ่อมแซมถนน ลูกรังและลงหินคลุก หมู่ที่ ๑๔ บ้านปันทอง (ซอยขุนพล)	เพื่อให้ประชาชน มีเส้นทาง คมนาคมที่ สะดวกปลอดภัย	ซ่อมแซมถนน ลูกรังและลงหิน คลุก (ซอยขุนพล)	-	๕๐๐,๐๐๐	-	-	-	ร้อยละ ๙๐ ของ การซ่อมแซม ถนนลูกรังและลง หินคลุก	ประชาชนมี เส้นทาง คมนาคมที่ สะดวก ปลอดภัย	งานก่อสร้าง กองช่าง
๔๒๗	โครงการก่อสร้างถนน คอนกรีตบริเวณซอย บ้านนางสมควร หมู่ที่ ๑๔ บ้านปันทอง	เพื่อให้ประชาชน มีเส้นทาง คมนาคมที่ สะดวกปลอดภัย	ก่อสร้างถนน คอนกรีตกว้าง ๔ เมตร ยาว ๒๐๐ เมตร	-	-	-	-	๔๔๐,๐๐๐	ร้อยละ ๙๐ ของ การก่อสร้างถนน คอนกรีต	ประชาชนมี เส้นทาง คมนาคมที่ สะดวก ปลอดภัย	งานก่อสร้าง กองช่าง
๔๒๘	โครงการก่อสร้าง ถนนลาดยางแอสฟัลท์ ติก คอนกรีตพร้อมวาง ท่อข้ามบริเวณเส้นบ้าน นายตัน-บายพาส หมู่ที่ ๑๔ บ้านปันทอง	เพื่อให้ประชาชน มีเส้นทาง คมนาคมที่ สะดวกปลอดภัย	ก่อสร้าง ถนนลาดยางแอส ฟัลท์ติกคอนกรีต พร้อมวางท่อ กว้าง ๖ เมตร ยาว ๑,๗๐๐ เมตร และ ท่อข้ามถนน	-	-	-	-	๔,๖๗๕,๐๐๐	ร้อยละ ๙๐ ของ การก่อสร้าง ถนนลาดยางแอส ฟัลท์ติกคอนกรีต พร้อมวางท่อ	ประชาชนมี เส้นทาง คมนาคมที่ สะดวก ปลอดภัย	งานก่อสร้าง กองช่าง

- ก. ประเด็นการพัฒนาจังหวัดนครราชสีมาที่ ๑ : สร้างเสริมระบบโครงสร้างพื้นฐานเชื่อมโยงต่อโครงข่ายคมนาคมแห่งอนาคต และเพิ่มขีดความสามารถ การค้า การลงทุน และเศรษฐกิจ
- ข. ยุทธศาสตร์การพัฒนาของ อปท. ในเขตจังหวัดนครราชสีมาที่ ๔ : การพัฒนาเมือง
- ค. ยุทธศาสตร์การพัฒนา อปท. ที่ ๔ : ด้านสร้างโอกาสความเสมอภาคและเท่าเทียมกันทางสังคม

➤ แผนงานอุตสาหกรรมและการโยธา

ที่	โครงการ	วัตถุประสงค์	เป้าหมาย (ผลผลิตของ โครงการ)	งบประมาณ					ตัวชี้วัด KPI	ผลที่คาดว่าจะได้รับ	หน่วยงานที่ รับผิดชอบ
				๒๕๖๖ (บาท)	๒๕๖๗ (บาท)	๒๕๖๘ (บาท)	๒๕๖๙ (บาท)	๒๕๗๐ (บาท)			
๔๒๙	โครงการก่อสร้างถนนคอนกรีตเสริมเหล็ก หมู่ที่ ๑๔ บ้านปันทอง (บ้านปันทองต่อจากซอยนายประทวน - ซอยเมษา)	เพื่อให้ประชาชนมีเส้นทางคมนาคมที่สะดวกปลอดภัย	ก่อสร้างถนนคอนกรีตเสริมเหล็กขนาดผิวจราจรกว้าง ๔.๐๐ เมตร ยาว ๕๐๐ เมตร หนา ๐.๑๕ เมตร	-	-	-	-	๑,๓๐๐,๐๐๐	ร้อยละ ๘๐ ของการก่อสร้างถนนคอนกรีตเสริมเหล็ก	ประชาชนมีเส้นทางคมนาคมที่สะดวกปลอดภัย	งานก่อสร้าง กองช่าง
๔๓๐	โครงการก่อสร้างระบบประปาหมู่บ้านหอดังเหล็กทรงแชมเปญพร้อมระบบไฟโซลาร์เซลล์ หมู่ที่ ๑๕ บ้านทรัพย์ศรีมงคล (บริเวณบ้านผู้ช่วยศิริรัตน์)	เพื่อให้ประชาชนมีน้ำสำหรับอุปโภคบริโภค	ก่อสร้างระบบประปาหมู่บ้านหอดังเหล็กทรงแชมเปญพร้อมระบบไฟโซลาร์เซลล์	๑,๕๐๐,๐๐๐	-	-	-	-	ร้อยละ ๘๐ ของการก่อสร้างระบบประปาหมู่บ้านหอดังเหล็กทรงแชมเปญพร้อมระบบไฟโซลาร์เซลล์	ประชาชนมีน้ำสำหรับอุปโภคบริโภคเพียงพอ	งานก่อสร้าง กองช่าง

- ก. ประเด็นการพัฒนาจังหวัดนครราชสีมาที่ ๑ : สร้างเสริมระบบโครงสร้างพื้นฐานเชื่อมโยงต่อโครงข่ายคมนาคมแห่งอนาคต และเพิ่มขีดความสามารถ การค้า การลงทุน และเศรษฐกิจ
- ข. ยุทธศาสตร์การพัฒนาของ อปท. ในเขตจังหวัดนครราชสีมาที่ ๔ : การพัฒนาเมือง
- ค. ยุทธศาสตร์การพัฒนา อปท. ที่ ๔ : ด้านสร้างโอกาสความเสมอภาคและเท่าเทียมกันทางสังคม

➤ แผนงานอุตสาหกรรมและการโยธา

ที่	โครงการ	วัตถุประสงค์	เป้าหมาย (ผลผลิตของ โครงการ)	งบประมาณ					ตัวชี้วัด KPI	ผลที่คาดว่าจะได้รับ	หน่วยงานที่ รับผิดชอบ
				๒๕๖๖ (บาท)	๒๕๖๗ (บาท)	๒๕๖๘ (บาท)	๒๕๖๙ (บาท)	๒๕๗๐ (บาท)			
๔๓๑	โครงการเปลี่ยนท่อเมนประปาหมู่บ้านทั้งหมด หมู่บ้าน หมู่ที่ ๑๕ บ้านทรัพย์ศรีมงคล	เพื่อให้ประชาชนมีน้ำสำหรับอุปโภคบริโภค	เปลี่ยนท่อเมนประปาเป็นท่อ PE	๕๐๐,๐๐๐	-	-	-	-	ร้อยละ ๘๐ ของการเปลี่ยนท่อเมนประปา	ประชาชนมีน้ำสำหรับอุปโภคบริโภคเพียงพอ	งานก่อสร้าง กองช่าง
๔๓๒	โครงการติดตั้งกิ่งโคมไฟโซล่าเซลล์ทางแยกทางโค้ง และจุดอันตรายทั้งหมด หมู่บ้าน หมู่ที่ ๑๕ บ้านทรัพย์ศรีมงคล	เพื่อให้ประชาชนมีความปลอดภัยในการใช้เส้นทางสัญจร	ติดตั้งกิ่งโคมไฟโซล่าเซลล์	-	๕๐๐,๐๐๐	-	-	-	ร้อยละ ๘๐ ของการติดตั้งกิ่งโคมไฟโซล่าเซลล์	ประชาชนมีความปลอดภัยในการใช้เส้นทางสัญจร	งานก่อสร้าง กองช่าง

- ก. ประเด็นการพัฒนาจังหวัดนครราชสีมาที่ ๑ : สร้างเสริมระบบโครงสร้างพื้นฐานเชื่อมโยงต่อโครงข่ายคมนาคมแห่งอนาคต และเพิ่มขีดความสามารถ การค้า การลงทุน และเศรษฐกิจ
- ข. ยุทธศาสตร์การพัฒนาของ อปท. ในเขตจังหวัดนครราชสีมาที่ ๔ : การพัฒนาเมือง
- ค. ยุทธศาสตร์การพัฒนา อปท. ที่ ๔ : ด้านสร้างโอกาสความเสมอภาคและเท่าเทียมกันทางสังคม

➤ แผนงานอุตสาหกรรมและการโยธา

ที่	โครงการ	วัตถุประสงค์	เป้าหมาย (ผลผลิตของ โครงการ)	งบประมาณ					ตัวชี้วัด KPI	ผลที่คาดว่าจะได้รับ	หน่วยงานที่ รับผิดชอบ
				๒๕๖๖ (บาท)	๒๕๖๗ (บาท)	๒๕๖๘ (บาท)	๒๕๖๙ (บาท)	๒๕๗๐ (บาท)			
๔๓๓	โครงการก่อสร้างถนนคอนกรีตเสริมเหล็ก หมู่ที่ ๑๕ บ้านทรัพย์ศรีมงคล (คุ้มสี่แยกพัฒนา - บ้านนายอำนวนาย)	เพื่อให้ประชาชนมีเส้นทางคมนาคมที่สะดวกปลอดภัย	ก่อสร้างถนนคอนกรีตเสริมเหล็กหมู่ที่ ๑๕ บ้านทรัพย์ศรีมงคล(คุ้มสี่แยกพัฒนา - บ้านนายอำนวนาย) ขนาดผิวจราจรกว้าง ๕.๐๐ เมตร ยาว ๑๕๐ เมตร หนา ๐.๑๕ เมตร หรือพื้นที่ผิวจราจรไม่น้อยกว่า ๗๕๐ ตารางเมตร พร้อมติดตั้งป้ายประชาสัมพันธ์และป้ายโครงการ รายละเอียดตามรูปแบบและรายการขององค์การบริหารส่วนตำบลชนงพระ	-	๔๓๒,๗๐๐	-	-	-	ร้อยละ ๙๐ ของการก่อสร้างถนนคอนกรีตเสริมเหล็ก	ประชาชนมีเส้นทางคมนาคมที่สะดวกปลอดภัย	งานก่อสร้าง กองช่าง

- ก. ประเด็นการพัฒนาจังหวัดนครราชสีมาที่ ๑ : สร้างเสริมระบบโครงสร้างพื้นฐานเชื่อมโยงต่อโครงข่ายคมนาคมแห่งอนาคต และเพิ่มขีดความสามารถ การค้า การลงทุน และเศรษฐกิจ
- ข. ยุทธศาสตร์การพัฒนาของ อปท. ในเขตจังหวัดนครราชสีมาที่ ๔ : การพัฒนาเมือง
- ค. ยุทธศาสตร์การพัฒนา อปท. ที่ ๔ : ด้านสร้างโอกาสความเสมอภาคและเท่าเทียมกันทางสังคม

➤ แผนงานอุตสาหกรรมและการโยธา

ที่	โครงการ	วัตถุประสงค์	เป้าหมาย (ผลผลิตของ โครงการ)	งบประมาณ					ตัวชี้วัด KPI	ผลที่คาดว่าจะได้รับ	หน่วยงานที่ รับผิดชอบ
				๒๕๖๖ (บาท)	๒๕๖๗ (บาท)	๒๕๖๘ (บาท)	๒๕๖๙ (บาท)	๒๕๗๐ (บาท)			
๔๓๔	โครงการก่อสร้างป้ายโครงเหล็กเข้า ออก หมู่บ้าน หมู่ที่ ๑๕ บ้านทรัพย์ศรีมงคล	เพื่อพัฒนาสาธารณูปการให้กับประชาชน	ก่อสร้างป้ายโครงเหล็กเข้า ออก หมู่บ้านจำนวน ๒ ป้าย	๗๕๐,๐๐๐	-	-	-	-	ร้อยละ ๙๐ ของการติดตั้งป้ายเหล็ก	ประชาชนได้รับการบริการด้านสาธารณูปโภคตามความต้องการ	งานก่อสร้าง กองช่าง
๔๓๕	โครงการติดตั้งโคมไฟถนนโซล่าเซลล์ ภายในตำบลชนงพระ	เพื่อให้มีไฟฟ้าแสงสว่างที่เพียงพอ	ติดตั้งโคมไฟถนนโซล่าเซลล์	๕๐๐,๐๐๐	-	-	-	-	ร้อยละ ๙๐ ของการติดตั้งโคมไฟถนนโซล่าเซลล์	ประชาชนมีไฟฟ้าแสงสว่างเพียงพอ	งานก่อสร้าง กองช่าง

- ก. ประเด็นการพัฒนาจังหวัดนครราชสีมาที่ ๑ : สร้างเสริมระบบโครงสร้างพื้นฐานเชื่อมโยงต่อโครงข่ายคมนาคมแห่งอนาคต และเพิ่มขีดความสามารถ การค้า การลงทุน และเศรษฐกิจ
- ข. ยุทธศาสตร์การพัฒนาของ อปท. ในเขตจังหวัดนครราชสีมาที่ ๔ : การพัฒนาเมือง
- ค. ยุทธศาสตร์การพัฒนา อปท. ที่ ๔ : ด้านสร้างโอกาสความเสมอภาคและเท่าเทียมกันทางสังคม

➤ แผนงานอุตสาหกรรมและการโยธา

ที่	โครงการ	วัตถุประสงค์	เป้าหมาย (ผลผลิตของ โครงการ)	งบประมาณ					ตัวชี้วัด KPI	ผลที่คาดว่าจะได้รับ	หน่วยงานที่ รับผิดชอบ
				๒๕๖๖ (บาท)	๒๕๖๗ (บาท)	๒๕๖๘ (บาท)	๒๕๖๙ (บาท)	๒๕๗๐ (บาท)			
๔๓๖	โครงการซ่อมสร้างถนนลาดยางแอสฟัลท์ติกคอนกรีต หมู่ที่ ๑๕ บ้านทรัพย์ศรีมงคล (บริเวณจากบ่อขาว ถึงลานธรรมบ้านเขาจันทน์หอม)	เพื่อให้ประชาชนมีเส้นทางคมนาคมที่สะดวกปลอดภัย	ซ่อมสร้างถนนลาดยางแอสฟัลท์ติกคอนกรีต กว้าง ๖ เมตร ยาว ๑,๔๑๓ เมตร	-	-	-	-	๒,๘๘๒,๕๐๐	ร้อยละ ๙๐ ของการซ่อมสร้างถนนลาดยางแอสฟัลท์ติกคอนกรีต	ประชาชนมีเส้นทางคมนาคมที่สะดวกปลอดภัย	งานก่อสร้าง ก่อสร้าง
๔๓๗	โครงการซ่อมแซมปรับปรุง ถนนลูกรัง ทั้งตำบล	เพื่อให้ประชาชนมีเส้นทางคมนาคมที่สะดวกปลอดภัย	ซ่อมแซม ปรับปรุง ถนนลูกรัง	๕๐๐,๐๐๐	-	-	-	-	ร้อยละ ๙๐ ซ่อมแซมปรับปรุง ถนนลูกรัง	ประชาชนมีเส้นทางคมนาคมที่สะดวกปลอดภัย	งานก่อสร้าง ก่อสร้าง

- ก. ประเด็นการพัฒนาจังหวัดนครราชสีมาที่ ๑ : สร้างเสริมระบบโครงสร้างพื้นฐานเชื่อมโยงต่อโครงข่ายคมนาคมแห่งอนาคต และเพิ่มขีดความสามารถ การค้า การลงทุน และเศรษฐกิจ
- ข. ยุทธศาสตร์การพัฒนาของ อปท. ในเขตจังหวัดนครราชสีมาที่ ๔ : การพัฒนาเมือง
- ค. ยุทธศาสตร์การพัฒนา อปท. ที่ ๔ : ด้านสร้างโอกาสความเสมอภาคและเท่าเทียมกันทางสังคม

➤ แผนงานอุตสาหกรรมและการโยธา

ที่	โครงการ	วัตถุประสงค์	เป้าหมาย (ผลผลิตของ โครงการ)	งบประมาณ					ตัวชี้วัด KPI	ผลที่คาดว่าจะได้รับ	หน่วยงานที่ รับผิดชอบ
				๒๕๖๖ (บาท)	๒๕๖๗ (บาท)	๒๕๖๘ (บาท)	๒๕๖๙ (บาท)	๒๕๗๐ (บาท)			
๔๓๘	โครงการก่อสร้างถนนคอนกรีตเสริมเหล็ก หมู่ที่ ๑๕ บ้านทรัพย์ศรีมงคล (บริเวณคุ้มสี่แยก - คุ้มขัณฑ์เคียน)	เพื่อให้มีเส้นทางคมนาคมที่สะดวกปลอดภัย	ก่อสร้างถนนคอนกรีตเสริมเหล็ก กว้าง ๕ เมตร ยาว ๓๗๐ เมตร	๙๙๕,๐๐๐	-	-	-	-	ร้อยละ ๙๐ ของการก่อสร้างถนนคอนกรีตเสริมเหล็ก	ประชาชนมีเส้นทางคมนาคมที่สะดวกปลอดภัย	งานก่อสร้าง กองช่าง
๔๓๙	โครงการก่อสร้างถนนหินคลุกพร้อมวางท่อระบายน้ำ หมู่ที่ ๑๕ บ้านทรัพย์ศรีมงคล (จากคุ้มขัณฑ์เคียน - คุ้มบ่อแดง)	เพื่อให้มีเส้นทางคมนาคมที่สะดวกปลอดภัย	ก่อสร้างถนนหินคลุกพร้อมวางท่อระบายน้ำเส้นผ่านศูนย์กลาง ๑.๐๐ เมตร	-	๕๐๐,๐๐๐	-	-	-	ร้อยละ ๘๐ ของการก่อสร้างถนนหินคลุกพร้อมวางท่อระบายน้ำ	ประชาชนมีเส้นทางคมนาคมที่สะดวกปลอดภัย	งานก่อสร้าง กองช่าง

- ก. ประเด็นการพัฒนาจังหวัดนครราชสีมาที่ ๑ : สร้างเสริมระบบโครงสร้างพื้นฐานเชื่อมโยงต่อโครงข่ายคมนาคมแห่งอนาคต และเพิ่มขีดความสามารถ การค้า การลงทุน และเศรษฐกิจ
- ข. ยุทธศาสตร์การพัฒนาของ อปท. ในเขตจังหวัดนครราชสีมาที่ ๔ : การพัฒนาเมือง
- ค. ยุทธศาสตร์การพัฒนา อปท. ที่ ๔ : ด้านสร้างโอกาสความเสมอภาคและเท่าเทียมกันทางสังคม

➤ แผนงานอุตสาหกรรมและการโยธา

ที่	โครงการ	วัตถุประสงค์	เป้าหมาย (ผลผลิตของ โครงการ)	งบประมาณ					ตัวชี้วัด KPI	ผลที่คาดว่าจะได้รับ	หน่วยงานที่ รับผิดชอบ
				๒๕๖๖ (บาท)	๒๕๖๗ (บาท)	๒๕๖๘ (บาท)	๒๕๖๙ (บาท)	๒๕๗๐ (บาท)			
๔๔๐	โครงการก่อสร้างถนนหินคลุก หมู่ที่ ๑๕ บ้านทรัพย์ศรีมงคล (สามแยกป่าสวนปาล์ม นายสุรพันธ์ - เขาตาไซ)	เพื่อให้มีเส้นทางคมนาคมที่สะดวกปลอดภัย	ก่อสร้างถนนหินคลุก	-	๕๐๐,๐๐๐	-	-	-	ร้อยละ ๘๐ ของการก่อสร้างถนนหินคลุก	ประชาชนมีเส้นทางคมนาคมที่สะดวกปลอดภัย	งานก่อสร้าง กองช่าง
๔๔๑	โครงการก่อสร้างถนนคอนกรีตเสริมเหล็ก หมู่ที่ ๑๕ บ้านทรัพย์ศรีมงคล (ซอยบ้านนายศักดิ์ หอมกลาง - บ้านช่างต้อยข้างป่ายูคา)	เพื่อให้มีเส้นทางคมนาคมที่สะดวกปลอดภัย	ก่อสร้างถนนคอนกรีตเสริมเหล็ก ระยะทาง ๓๐๐ เมตร	-	๑,๒๐๐,๐๐๐	-	-	-	ร้อยละ ๘๐ ของการก่อสร้างถนนคอนกรีตเสริมเหล็ก	ประชาชนมีเส้นทางคมนาคมที่สะดวกปลอดภัย	งานก่อสร้าง กองช่าง

- ก. ประเด็นการพัฒนาจังหวัดนครราชสีมาที่ ๑ : สร้างเสริมระบบโครงสร้างพื้นฐานเชื่อมโยงต่อโครงข่ายคมนาคมแห่งอนาคต และเพิ่มขีดความสามารถ การค้า การลงทุน และเศรษฐกิจ
- ข. ยุทธศาสตร์การพัฒนาของ อปท. ในเขตจังหวัดนครราชสีมาที่ ๔ : การพัฒนาเมือง
- ค. ยุทธศาสตร์การพัฒนา อปท. ที่ ๔ : ด้านสร้างโอกาสความเสมอภาคและเท่าเทียมกันทางสังคม

➤ แผนงานอุตสาหกรรมและการโยธา

ที่	โครงการ	วัตถุประสงค์	เป้าหมาย (ผลผลิตของ โครงการ)	งบประมาณ					ตัวชี้วัด KPI	ผลที่คาดว่าจะได้รับ	หน่วยงานที่ รับผิดชอบ
				๒๕๖๖ (บาท)	๒๕๖๗ (บาท)	๒๕๖๘ (บาท)	๒๕๖๙ (บาท)	๒๕๗๐ (บาท)			
๔๔๒	โครงการเสริมผิวถนนลาดยางแอสฟัลท์ติกคอนกรีต หมู่ที่ ๑๕ บ้านทรัพย์ศรีมงคล (คุ้มสี่แยกพัฒนาซอยบ้านบ้านน.ส.ศศิริศรี)	เพื่อให้มีเส้นทางคมนาคมที่สะดวกปลอดภัย	เสริมผิวถนนลาดยางแอสฟัลท์ติกคอนกรีต	-	๕๐๐,๐๐๐	-	-	-	ร้อยละ ๘๐ ของการเสริมผิวถนนลาดยางแอสฟัลท์ติกคอนกรีต	ประชาชนมีเส้นทางคมนาคมที่สะดวกปลอดภัย	งานก่อสร้าง ก่อสร้าง
๔๔๓	โครงการติดตั้งการ์ดเลนและไฟกระพริบ หมู่ที่ ๑๕ บ้านทรัพย์ศรีมงคล (คุ้มสี่แยกพัฒนาสามแยกบ้านนายสมมาตร)	เพื่อให้ประชาชนมีความปลอดภัยในการสัญจร	ติดตั้งการ์ดเลนและไฟกระพริบ	-	-	๕๐๐,๐๐๐	-	-	ร้อยละ ๘๐ ของการติดตั้งการ์ดเลนและไฟกระพริบ	ประชาชนมีความปลอดภัยในการสัญจร	งานก่อสร้าง ก่อสร้าง

- ก. ประเด็นการพัฒนาจังหวัดนครราชสีมาที่ ๑ : สร้างเสริมระบบโครงสร้างพื้นฐานเชื่อมโยงต่อโครงข่ายคมนาคมแห่งอนาคต และเพิ่มขีดความสามารถ การค้า การลงทุน และเศรษฐกิจ
- ข. ยุทธศาสตร์การพัฒนาของ อปท. ในเขตจังหวัดนครราชสีมาที่ ๔ : การพัฒนาเมือง
- ค. ยุทธศาสตร์การพัฒนา อปท. ที่ ๔ : ด้านสร้างโอกาสความเสมอภาคและเท่าเทียมกันทางสังคม

➤ แผนงานอุตสาหกรรมและการโยธา

ที่	โครงการ	วัตถุประสงค์	เป้าหมาย (ผลผลิตของ โครงการ)	งบประมาณ					ตัวชี้วัด KPI	ผลที่คาดว่าจะได้รับ	หน่วยงานที่ รับผิดชอบ
				๒๕๖๖ (บาท)	๒๕๖๗ (บาท)	๒๕๖๘ (บาท)	๒๕๖๙ (บาท)	๒๕๗๐ (บาท)			
๔๔๔	โครงการก่อสร้างถนนลาดยางบริเวณคุ้มสี่แยก - คุ้มซบตะเคียน หมู่ที่ ๑๕ บ้านทรัพย์ศรีมงคล	เพื่อให้มีเส้นทางคมนาคมที่สะดวกปลอดภัย	ก่อสร้างถนนลาดยาง กว้าง ๔ เมตร ยาว ๘๐๐ เมตร	-	-	-	-	๕๗๖,๐๐๐	ร้อยละ ๙๐ ของการก่อสร้างถนนลาดยาง	ประชาชนมีเส้นทางคมนาคมที่สะดวกปลอดภัย	งานก่อสร้าง กองช่าง

- ก. ประเด็นการพัฒนาจังหวัดนครราชสีมาที่ ๑ : สร้างเสริมระบบโครงสร้างพื้นฐานเชื่อมโยงต่อโครงข่ายคมนาคมแห่งอนาคต และเพิ่มขีดความสามารถ การค้า การลงทุน และเศรษฐกิจ
- ข. ยุทธศาสตร์การพัฒนาของ อปท. ในเขตจังหวัดนครราชสีมาที่ ๔ : การพัฒนาเมือง
- ค. ยุทธศาสตร์การพัฒนา อปท. ที่ ๔ : ด้านสร้างโอกาสความเสมอภาคและเท่าเทียมกันทางสังคม

➤ แผนงานอุตสาหกรรมและการโยธา

ที่	โครงการ	วัตถุประสงค์	เป้าหมาย (ผลผลิตของ โครงการ)	งบประมาณ					ตัวชี้วัด KPI	ผลที่คาดว่าจะได้รับ	หน่วยงานที่ รับผิดชอบ
				๒๕๖๖ (บาท)	๒๕๖๗ (บาท)	๒๕๖๘ (บาท)	๒๕๖๙ (บาท)	๒๕๗๐ (บาท)			
๔๔๕	โครงการก่อสร้างระบบประปาหมู่บ้านหอดึงเหล็กทรงแฉมเปญ หมู่ที่ ๑๕ บ้านทรัพย์ศรีมงคล (บริเวณบ้านผู้ช่วยศิริรัตน์)	เพื่อให้ประชาชนมีน้ำเพียงพอสำหรับการอุปโภค บริโภค	ก่อสร้างระบบประปาหมู่บ้าน หอดึงเหล็กทรงแฉมเปญ ขนาด ๒๐ ลบม. สูง ๒๐ เมตร	-	-	-	-	๔๐๐,๐๐๐	ร้อยละ ๙๐ ของการก่อสร้างระบบประปาหมู่บ้านหอดึงเหล็กทรงแฉมเปญ	ประชาชนมีน้ำเพียงพอสำหรับการอุปโภค บริโภค	งานก่อสร้าง กองช่าง
๔๔๖	โครงการติดตั้งไฟฟ้าส่องสว่างโซล่าเซลล์ภายในตำบลชนงพระ ๑๕ หมู่บ้าน	เพื่อให้ประชาชนมีไฟฟ้าแสงสว่างที่เพียงพอ	ติดตั้งไฟฟ้าส่องสว่างโซล่าเซลล์ ๑๕ หมู่บ้าน จำนวน ๑๕๐ ต้น	๗,๕๐๐,๐๐๐	-	-	-	-	ร้อยละ ๙๐ ของการติดตั้งไฟฟ้าส่องสว่างโซล่าเซลล์	ประชาชนมีไฟฟ้าแสงสว่างที่เพียงพอ	งานก่อสร้าง กองช่าง

- ก. ประเด็นการพัฒนาจังหวัดนครราชสีมาที่ ๑ : สร้างเสริมระบบโครงสร้างพื้นฐานเชื่อมโยงต่อโครงข่ายคมนาคมแห่งอนาคต และเพิ่มขีดความสามารถ การค้า การลงทุน และเศรษฐกิจ
- ข. ยุทธศาสตร์การพัฒนาของ อปท. ในเขตจังหวัดนครราชสีมาที่ ๔ : การพัฒนาเมือง
- ค. ยุทธศาสตร์การพัฒนา อปท. ที่ ๔ : ด้านสร้างโอกาสความเสมอภาคและเท่าเทียมกันทางสังคม

➤ แผนงานอุตสาหกรรมและการโยธา

ที่	โครงการ	วัตถุประสงค์	เป้าหมาย (ผลผลิตของ โครงการ)	งบประมาณ					ตัวชี้วัด KPI	ผลที่คาดว่าจะ ได้รับ	หน่วยงานที่ รับผิดชอบ
				๒๕๖๖ (บาท)	๒๕๖๗ (บาท)	๒๕๖๘ (บาท)	๒๕๖๙ (บาท)	๒๕๗๐ (บาท)			
๔๔๗	โครงการติดตั้ง การ์ทเลนและไฟ กระพริบ หมู่ที่ ๑๕ บ้านทรัพย์ศรี มงคล (คุ้มบ่อแดง จากสามแยกบ่อ แดง - ศาลเจ้าแม่)	เพื่อให้ ประชาชนมี ความปลอดภัย ในการสัญจร	ติดตั้งการ์ทเลนและ ไฟกระพริบ	-	-	๕๐๐,๐๐๐	-	-	ร้อยละ ๘๐ ของการ ติดตั้งการ์ท เลนและไฟ กระพริบ	ประชาชนมี ความ ปลอดภัยใน การสัญจร	งานก่อสร้าง กองช่าง
๔๔๘	โครงการ ซ่อมแซมอาคาร เรียน ศพด.ใน ความรับผิดชอบ ของ อบต.ชนง พระ	เพื่อปรับปรุง ซ่อมแซม อาคารเรียน ของ ศพด.ใน ความ รับผิดชอบของ อบต.ชนงพระ	ซ่อมแซมอาคารเรียน ของศพด.ในความ รับผิดชอบของ อบต. ชนงพระ จำนวน ๕ แห่ง ให้มีความมั่นคง แข็งแรง และ ปลอดภัย	๑๐๐,๐๐๐	๑๐๐,๐๐๐	๑๐๐,๐๐๐	๑๐๐,๐๐๐	๑๐๐,๐๐๐	ร้อยละ ๘๐ ของการ ซ่อมแซม อาคารเรียน	อาคารเรียน ของศพด.ใน ความ รับผิดชอบของ อบต.ชนงพระ จำนวน ๕ แห่ง มีความ มั่นคง แข็งแรง และปลอดภัย	งานก่อสร้าง กองช่าง

- ก. ประเด็นการพัฒนาจังหวัดนครราชสีมาที่ ๑ : สร้างเสริมระบบโครงสร้างพื้นฐานเชื่อมโยงต่อโครงข่ายคมนาคมแห่งอนาคต และเพิ่มขีดความสามารถ การค้า การลงทุน และเศรษฐกิจ
- ข. ยุทธศาสตร์การพัฒนาของ อปท. ในเขตจังหวัดนครราชสีมาที่ ๔ : การพัฒนาเมือง
- ค. ยุทธศาสตร์การพัฒนา อปท. ที่ ๔ : ด้านสร้างโอกาสความเสมอภาคและเท่าเทียมกันทางสังคม

➤ แผนงานอุตสาหกรรมและการโยธา

ที่	โครงการ	วัตถุประสงค์	เป้าหมาย (ผลผลิตของโครงการ)	งบประมาณ					ตัวชี้วัด KPI	ผลที่คาดว่าจะได้รับ	หน่วยงานที่รับผิดชอบ
				๒๕๖๖ (บาท)	๒๕๖๗ (บาท)	๒๕๖๘ (บาท)	๒๕๖๙ (บาท)	๒๕๗๐ (บาท)			
๔๔๙	โครงการก่อสร้างป้ายโครงเหล็กเข้า – ออก หมู่บ้าน	เพื่อป้องกันกีดกันของหมู่บ้าน	ก่อสร้างป้ายโครงเหล็กเข้า – ออก หมู่บ้าน จำนวน ๑๕ หมู่บ้าน	๑,๗๐๐,๐๐๐	๕๐๐,๐๐๐	๕๐๐,๐๐๐	๕๐๐,๐๐๐	๕๐๐,๐๐๐	ร้อยละ ๙๐ ของการก่อสร้างป้ายโครงเหล็ก	มีป้ายป้องกันกีดกันของหมู่บ้าน	งานก่อสร้าง กองช่าง
๔๕๐	โครงการติดตั้งป้ายชื่อ (ซอย) หมู่บ้าน จำนวน ๑๕ หมู่บ้าน	เพื่อป้องกันกีดกันของหมู่บ้าน	ติดตั้งป้ายชื่อ (ซอย) หมู่ที่ ๑ จำนวน ๑๐ ป้าย, หมู่ที่ ๒ จำนวน ๑๐ ป้าย, หมู่ที่ ๓ จำนวน ๗ ป้าย, หมู่ที่ ๔ จำนวน ๗ ป้าย, หมู่ที่ ๕ จำนวน ๗ ป้าย, หมู่ที่ ๖ จำนวน ๗ ป้าย, หมู่ที่ ๗ จำนวน ๗ ป้าย, หมู่ที่ ๘ จำนวน ๗ ป้าย, หมู่ที่ ๙ จำนวน ๗ ป้าย, หมู่ที่ ๑๐ จำนวน ๗ ป้าย, หมู่ที่ ๑๑ จำนวน ๗ ป้าย, หมู่ที่ ๑๒ จำนวน ๗ ป้าย, หมู่ที่ ๑๓ จำนวน ๗ ป้าย, หมู่ที่ ๑๔ จำนวน ๗ ป้าย, หมู่ที่ ๑๕ จำนวน ๗ ป้าย	๕๐๐,๐๐๐	-	-	-	-	ร้อยละ ๙๐ ของการติดตั้งป้ายชื่อซอยหมู่บ้าน พร้อมอุปกรณ์ติดตั้ง	มีป้ายป้องกันกีดกันของหมู่บ้าน	งานก่อสร้าง กองช่าง
๔๕๑	โครงการขุดเจาะบ่อบาดาล พร้อมวางระบบประปาภายในตำบลของพระจำนวน ๑๕ หมู่บ้าน	เพื่อให้ประชาชนมีแหล่งน้ำสำหรับการอุปโภคที่เพียงพอ	ขุดเจาะบ่อบาดาล พร้อมวางระบบประปา	-	-	-	๕,๒๕๐,๐๐๐	-	ร้อยละ ๙๐ ของการขุดเจาะบ่อบาดาล พร้อมวางระบบประปา	ประชาชนมีแหล่งน้ำสำหรับการอุปโภคที่เพียงพอ	งานก่อสร้าง กองช่าง

- ก. ประเด็นการพัฒนาจังหวัดนครราชสีมาที่ ๑ : สร้างเสริมระบบโครงสร้างพื้นฐานเชื่อมโยงต่อโครงข่ายคมนาคมแห่งอนาคต และเพิ่มขีดความสามารถ การค้า การลงทุน และเศรษฐกิจ
- ข. ยุทธศาสตร์การพัฒนาของ อปท. ในเขตจังหวัดนครราชสีมาที่ ๔ : การพัฒนาเมือง
- ค. ยุทธศาสตร์การพัฒนา อปท. ที่ ๔ : ด้านสร้างโอกาสความเสมอภาคและเท่าเทียมกันทางสังคม

➤ แผนงานอุตสาหกรรมและการโยธา

ที่	โครงการ	วัตถุประสงค์	เป้าหมาย (ผลผลิตของโครงการ)	งบประมาณ					ตัวชี้วัด KPI	ผลที่คาดว่าจะได้รับ	หน่วยงานที่รับผิดชอบ
				๒๕๖๖ (บาท)	๒๕๖๗ (บาท)	๒๕๖๘ (บาท)	๒๕๖๙ (บาท)	๒๕๗๐ (บาท)			
๔๕๒	โครงการก่อสร้างอาคารอเนกประสงค์กลุ่มวิสาหกิจชุมชน หมู่ที่ ๑๕ บ้านทรัพย์ศรีมงคล (คุ้มป่อแดง)	เพื่อให้มีสถานที่สำหรับดำเนินกิจกรรมของหมู่บ้าน	ก่อสร้างอาคารอเนกประสงค์ ขนาดกว้าง ๘.๐๐ เมตร ยาว ๑๖ เมตร พร้อมติดตั้งป้ายประชาสัมพันธ์และป้ายโครงการ	๕๐๐,๐๐๐	-	-	-	-	ร้อยละ ๙๐ ของการก่อสร้างอาคารอเนกประสงค์	ประชาชนมีสถานที่สำหรับการดำเนินกิจกรรม	งานก่อสร้าง กongsang
๔๕๓	โครงการก่อสร้างสถานีสูบน้ำดับเพลิง	เพื่อให้มีสถานที่ประจำการสูบน้ำสำหรับรถดับเพลิง	อาคารโรงสูบน้ำขนาด ๓.๐๐x๓.๐๐ เมตร /เครื่องสูบน้ำ ๕ HP กระแสไฟฟ้า ๒๒๐ V ท่อน้ำเข้า ๔ นิ้ว ท่อน้ำออก ๔ นิ้ว พร้อมตู้ควบคุมและท่อสูบน้ำและท่อจ่ายน้ำ/มิเตอร์ไฟฟ้าขนาด ๑๕ A พร้อมสายไฟฟ้าภายนอก/ลานจอดรถดับเพลิงขนาด ๑๐.๐๐x๖.๐๐ เมตร	๓๐๐,๐๐๐	-	-	-	-	ร้อยละ ๙๐ ของการก่อสร้างสถานีสูบน้ำ	มีสถานที่ประจำการสูบน้ำสำหรับรถดับเพลิง	งานก่อสร้าง กongsang

- ก. ประเด็นการพัฒนาจังหวัดนครราชสีมาที่ ๔ : เสริมสร้างความมั่นคงในการพัฒนาคน ชุมชน อย่างมีคุณภาพตามหลักปรัชญาเศรษฐกิจพอเพียง
- ข. ยุทธศาสตร์การพัฒนาของ อปท. ในเขตจังหวัดนครราชสีมาที่ ๒ : การพัฒนาคุณภาพชีวิต
- ค. ยุทธศาสตร์การพัฒนา อปท. ที่ ๕ : ด้านการสร้างการเติบโตบนคุณภาพชีวิตที่เป็นมิตรต่อสิ่งแวดล้อม

➤ แผนงานสังคมสงเคราะห์

ที่	โครงการ	วัตถุประสงค์	เป้าหมาย (ผลผลิตของโครงการ)	งบประมาณ					ตัวชี้วัด KPI	ผลที่คาดว่าจะได้รับ	หน่วยงานที่รับผิดชอบ
				๒๕๖๖ (บาท)	๒๕๖๗ (บาท)	๒๕๖๘ (บาท)	๒๕๖๙ (บาท)	๒๕๗๐ (บาท)			
๔๕๔	โครงการส่งเสริมสุขภาพผู้สูงอายุ	เพื่อให้ผู้สูงอายุสามารถดูแลสุขภาพและแก้ปัญหาสุขภาพด้วยตนเอง	จัดอบรมให้ความรู้แก่ผู้สูงอายุ	๓๐,๐๐๐	๓๐,๐๐๐	๓๐,๐๐๐	๓๐,๐๐๐	๓๐,๐๐๐	ร้อยละ ๙๐ ของจำนวนผู้สูงอายุ	ผู้สูงอายุมีสุขภาพและมีคุณภาพชีวิตที่ดีขึ้น	งานสวัสดิการสังคมและสังคมสงเคราะห์สำนักปลัด
๔๕๕	โครงการสร้างรายได้และเพิ่มทักษะด้านอาชีพสำหรับผู้พิการ	เพื่ออบรมให้ความรู้และเพิ่มทักษะด้านอาชีพต่างๆ ที่เหมาะสมกับผู้พิการ	ผู้พิการตำบลชนงพระ	๒๐,๐๐๐	๒๐,๐๐๐	๒๐,๐๐๐	๒๐,๐๐๐	๒๐,๐๐๐	ร้อยละ ๙๐ ของจำนวนผู้พิการ	ผู้พิการมีความรู้และทักษะอาชีพเพิ่มมากขึ้น	งานสวัสดิการสังคมและสังคมสงเคราะห์สำนักปลัด

- ก. ประเด็นการพัฒนาจังหวัดนครราชสีมาที่ ๔ : เสริมสร้างความมั่นคงในการพัฒนาคน ชุมชน อย่างมีคุณภาพตามหลักปรัชญาเศรษฐกิจพอเพียง
- ข. ยุทธศาสตร์การพัฒนาของ อปท. ในเขตจังหวัดนครราชสีมาที่ ๒ : การพัฒนาคุณภาพชีวิต
- ค. ยุทธศาสตร์การพัฒนา อปท. ที่ ๕ : ด้านการสร้างการเติบโตบนคุณภาพชีวิตที่เป็นมิตรต่อสิ่งแวดล้อม

➤ แผนงานสังคมสงเคราะห์

ที่	โครงการ	วัตถุประสงค์	เป้าหมาย (ผลผลิตของโครงการ)	งบประมาณ					ตัวชี้วัด KPI	ผลที่คาดว่าจะได้รับ	หน่วยงานที่รับผิดชอบ
				๒๕๖๖ (บาท)	๒๕๖๗ (บาท)	๒๕๖๘ (บาท)	๒๕๖๙ (บาท)	๒๕๗๐ (บาท)			
๔๕๖	โครงการส่งเสริมคุณภาพชีวิตผู้พิการ	เพื่อให้ผู้พิการมีคุณภาพชีวิตที่ดีและเหมาะสม	ผู้พิการตำบลชนงพระ	๓๐,๐๐๐	๓๐,๐๐๐	๓๐,๐๐๐	๓๐,๐๐๐	๓๐,๐๐๐	ร้อยละ ๙๐ ของจำนวนผู้พิการ	ผู้พิการมีคุณภาพชีวิตที่ดีขึ้น	งานสวัสดิการสังคมและสังคมสงเคราะห์สำนักปลัด

- ก. ประเด็นการพัฒนาจังหวัดนครราชสีมาที่ ๔ : เสริมสร้างความมั่นคงในการพัฒนาคน ชุมชน อย่างมีคุณภาพตามหลักปรัชญาเศรษฐกิจพอเพียง
- ข. ยุทธศาสตร์การพัฒนาของ อปท. ในเขตจังหวัดนครราชสีมาที่ ๒ : การพัฒนาคุณภาพชีวิต
- ค. ยุทธศาสตร์การพัฒนา อปท. ที่ ๕ : ด้านการสร้างการเติบโตบนคุณภาพชีวิตที่เป็นมิตรต่อสิ่งแวดล้อม

➤ แผนงานสร้างความเข้มแข็งของชุมชน

ที่	โครงการ	วัตถุประสงค์	เป้าหมาย (ผลผลิตของโครงการ)	งบประมาณ					ตัวชี้วัด KPI	ผลที่คาดว่าจะได้รับ	หน่วยงานที่รับผิดชอบ
				๒๕๖๖ (บาท)	๒๕๖๗ (บาท)	๒๕๖๘ (บาท)	๒๕๖๙ (บาท)	๒๕๗๐ (บาท)			
๔๕๗	โครงการสร้างภูมิคุ้มกันจากสารเสพติด	เพื่อจัดกิจกรรมให้ความรู้ปัญหา ยาเสพติด/การมีเพศสัมพันธ์ก่อนวัยอันควร	จัดฝึกอบรมให้ความรู้ปัญหา ยาเสพติด และดำเนินกิจกรรม To be Number ๑	๓๐,๐๐๐	๓๐,๐๐๐	๓๐,๐๐๐	๓๐,๐๐๐	๓๐,๐๐๐	ร้อยละ ๙๐ ของผู้เข้าร่วมโครงการ กิจกรรม	เด็กและเยาวชนมีความรู้โทษของยาเสพติดและปัญหา การป้องกันการมีเพศสัมพันธ์ก่อนวัยอันควร	งานส่งเสริมและสนับสนุนความเข้มแข็งของชุมชน สำนักปลัด
๔๕๘	โครงการส่งเสริมและสนับสนุนการจัดตั้งชมรมการออกกำลังกาย ตำบลชนงพระ	เพื่อส่งเสริมและสนับสนุนให้ประชาชนสุขภาพร่างกายแข็งแรง	จัดตั้งชมรมจัดกิจกรรมการออกกำลังกายของตำบลชนงพระ	๑๐,๐๐๐	๑๐,๐๐๐	๑๐,๐๐๐	๑๐,๐๐๐	๑๐,๐๐๐	ร้อยละ ๙๐ ของการจัดตั้งชมรมและผู้เข้าร่วมกิจกรรม	ประชาชนตำบลชนงพระมีสุขภาพร่างกายแข็งแรง	งานส่งเสริมและสนับสนุนความเข้มแข็งของชุมชน กองการศึกษา ศาสนา และวัฒนธรรม

- ก. ประเด็นการพัฒนาจังหวัดนครราชสีมาที่ ๔ : เสริมสร้างความมั่นคงในการพัฒนาคน ชุมชน อย่างมีคุณภาพตามหลักปรัชญาเศรษฐกิจพอเพียง
- ข. ยุทธศาสตร์การพัฒนาของ อปท. ในเขตจังหวัดนครราชสีมาที่ ๒ : การพัฒนาคุณภาพชีวิต
- ค. ยุทธศาสตร์การพัฒนา อปท. ที่ ๕ : ด้านการสร้างการเติบโตบนคุณภาพชีวิตที่เป็นมิตรต่อสิ่งแวดล้อม

➤ แผนงานสร้างความเข้มแข็งของชุมชน

ที่	โครงการ	วัตถุประสงค์	เป้าหมาย (ผลผลิตของ โครงการ)	งบประมาณ					ตัวชี้วัด KPI	ผลที่คาดว่าจะได้รับ	หน่วยงานที่ รับผิดชอบ
				๒๕๖๖ (บาท)	๒๕๖๗ (บาท)	๒๕๖๘ (บาท)	๒๕๖๙ (บาท)	๒๕๗๐ (บาท)			
๔๕๙	โครงการสร้างความเข้มแข็งในครอบครัว	เพื่ออบรมให้ความรู้แก่ประชาชนให้มีความรู้ความเข้าใจปัญหาของคนในครอบครัวเพื่อยุติการเกิดความรุนแรง	ประชาชนตำบลชนงพระ	๒๐,๐๐๐	๒๐,๐๐๐	๒๐,๐๐๐	๒๐,๐๐๐	๒๐,๐๐๐	ร้อยละ ๙๐ ของผู้เข้าร่วมโครงการกิจกรรม	ครอบครัวเข้มแข็งและลดปัญหาความรุนแรงในครอบครัวได้มากขึ้น	งานส่งเสริมและสนับสนุนความเข้มแข็งของชุมชนสำนักปลัด
๔๖๐	โครงการป้องกันและแก้ไขปัญหายาเสพติดในโรงเรียนและชุมชนในเขตตำบลชนงพระ	เพื่ออบรมให้ความรู้ในการป้องกันและแก้ไขปัญหายาเสพติดในโรงเรียนและหมู่บ้าน	ประชาชนตำบลชนงพระ	๒๐,๐๐๐	๒๐,๐๐๐	๒๐,๐๐๐	๒๐,๐๐๐	๒๐,๐๐๐	ร้อยละ ๙๐ ของผู้เข้าร่วมโครงการกิจกรรม	ชุมชนเข้มแข็งปลอดภัยยาเสพติด	งานส่งเสริมและสนับสนุนความเข้มแข็งของชุมชนสำนักปลัด

- ก. ประเด็นการพัฒนาจังหวัดนครราชสีมาที่ ๔ : เสริมสร้างความมั่นคงในการพัฒนาคน ชุมชน อย่างมีคุณภาพตามหลักปรัชญาเศรษฐกิจพอเพียง
- ข. ยุทธศาสตร์การพัฒนาของ อปท. ในเขตจังหวัดนครราชสีมาที่ ๒ : การพัฒนาคุณภาพชีวิต
- ค. ยุทธศาสตร์การพัฒนา อปท. ที่ ๕ : ด้านการสร้างการเติบโตบนคุณภาพชีวิตที่เป็นมิตรต่อสิ่งแวดล้อม

➤ แผนงานสร้างความเข้มแข็งของชุมชน

ที่	โครงการ	วัตถุประสงค์	เป้าหมาย (ผลผลิตของ โครงการ)	งบประมาณ					ตัวชี้วัด KPI	ผลที่คาดว่าจะได้รับ	หน่วยงานที่ รับผิดชอบ
				๒๕๖๖ (บาท)	๒๕๖๗ (บาท)	๒๕๖๘ (บาท)	๒๕๖๙ (บาท)	๒๕๗๐ (บาท)			
๔๖๑	โครงการรณรงค์ และป้องกันการ ตั้งครรภ์ก่อนวัย อันควรของเด็ก และเยาวชน	เพื่ออบรมให้ ความรู้แก่ ประชาชนให้มี ความรู้ความเข้าใจ ปัญหาของคนใน ครอบครัวเพื่อยุติ การเกิดความ รุนแรง	ประชาชนตำบล ชนงพระ	๒๐,๐๐๐	๒๐,๐๐๐	๒๐,๐๐๐	๒๐,๐๐๐	๒๐,๐๐๐	ร้อยละ ๙๐ ของผู้เข้าร่วม โครงการ กิจกรรม	ครอบครัว เข้มแข็งและ ลดปัญหา ความรุนแรง ในครอบครัว ได้มากขึ้น	งานส่งเสริม และสนับสนุน ความเข้มแข็ง ของชุมชน สำนักปลัด
๔๖๒	โครงการอบรม และศึกษาดูงาน เพิ่มทักษะและ เพิ่มรายได้ใน อาชีพให้กับ ประชาชนตำบล ชนงพระ	เพื่ออบรมและ ศึกษาดูงานเพิ่ม ทักษะและเพิ่ม รายได้ในอาชีพ ให้กับประชาชน ตำบลชนงพระ	ประชาชนตำบล ชนงพระ	๕๐,๐๐๐	๕๐,๐๐๐	๕๐,๐๐๐	๕๐,๐๐๐	๕๐,๐๐๐	ร้อยละ ๙๐ ของผู้เข้าร่วม โครงการ กิจกรรม	ประชาชนมี อาชีพและ รายเพิ่มขึ้น	งานส่งเสริม และสนับสนุน ความเข้มแข็ง ของชุมชน สำนักปลัด

- ก. ประเด็นการพัฒนาจังหวัดนครราชสีมาที่ ๖ : ยกระดับการบริหารจัดการภาครัฐรองรับการพัฒนาเมืองและสังคมคุณภาพสูง (SMART City / MICE City / ART City / SAFE City)
- ข. ยุทธศาสตร์การพัฒนาของ อปท. ในเขตจังหวัดนครราชสีมาที่ ๕ : การพัฒนาระบบการบริหารจัดการภาครัฐ
- ค. ยุทธศาสตร์การพัฒนา อปท. ที่ ๖ : ด้านการปรับสมดุลและพัฒนาระบบการบริหารจัดการภาครัฐ

➤ แผนงานบริหารงานทั่วไป

ที่	โครงการ	วัตถุประสงค์	เป้าหมาย (ผลผลิตของ โครงการ)	งบประมาณ					ตัวชี้วัด KPI	ผลที่คาดว่าจะได้รับ	หน่วยงานที่ รับผิดชอบ
				๒๕๖๖ (บาท)	๒๕๖๗ (บาท)	๒๕๖๘ (บาท)	๒๕๖๙ (บาท)	๒๕๗๐ (บาท)			
๔๖๓	โครงการเสริมสร้าง คุณธรรม จริยธรรมแก่คณะ ผู้บริหาร พนักงาน เจ้าหน้าที่และ สมาชิกสภาอบต. ของพระ	เพื่อจัดกิจกรรม อบรมจริยธรรม	ตำบลชนงพระ	๕๐,๐๐๐	๕๐,๐๐๐	๕๐,๐๐๐	๕๐,๐๐๐	๕๐,๐๐๐	ร้อยละ ๙๐ ของคณะ ผู้บริหาร พนักงาน เจ้าหน้าที่ และสมาชิก สภาอบต.	คณะผู้บริหาร พนักงาน เจ้าหน้าที่และ สมาชิกสภา อบต. มี คุณธรรม จริยธรรม	งานบริหาร ทั่วไป สำนักปลัด
๔๖๔	โครงการอบรม ให้ความรู้เรื่อง กฎหมาย เบื้องต้นเกี่ยวกับ การใช้ ชีวิตประจำวัน	เพื่อจัดอบรมให้ ความรู้ด้านกฎหมาย เกี่ยวกับการ ปฏิบัติงานท้องถิ่น ให้แก่คณะผู้บริหาร พนักงานเจ้าหน้าที่ และสมาชิกสภา อบต.ชนงพระ	ตำบลชนงพระ	๓๐,๐๐๐	๓๐,๐๐๐	๓๐,๐๐๐	๓๐,๐๐๐	๓๐,๐๐๐	ร้อยละ ๙๐ ของคณะ ผู้บริหาร พนักงาน เจ้าหน้าที่ และสมาชิก สภาอบต.	คณะผู้บริหาร พนักงาน เจ้าหน้าที่และ สมาชิกสภา อบต. มี ความรู้ด้าน กฎหมายที่ เกี่ยวข้อง	งานบริหาร ทั่วไป สำนักปลัด

- ก. ประเด็นการพัฒนาจังหวัดนครราชสีมาที่ ๖ : ยกระดับการบริหารจัดการภาครัฐรองรับการพัฒนาเมืองและสังคมคุณภาพสูง (SMART City / MICE City / ART City / SAFE City)
- ข. ยุทธศาสตร์การพัฒนาของ อปท. ในเขตจังหวัดนครราชสีมาที่ ๕ : การพัฒนาระบบการบริหารจัดการภาครัฐ
- ค. ยุทธศาสตร์การพัฒนา อปท. ที่ ๖ : ด้านการปรับสมดุลและพัฒนาระบบการบริหารจัดการภาครัฐ

➤ แผนงานบริหารงานทั่วไป

ที่	โครงการ	วัตถุประสงค์	เป้าหมาย (ผลผลิตของ โครงการ)	งบประมาณ					ตัวชี้วัด KPI	ผลที่คาดว่าจะได้รับ	หน่วยงานที่ รับผิดชอบ
				๒๕๖๖ (บาท)	๒๕๖๗ (บาท)	๒๕๖๘ (บาท)	๒๕๖๙ (บาท)	๒๕๗๐ (บาท)			
๔๖๕	โครงการอบรม และศึกษาดูงาน เพื่อเพิ่ม ประสิทธิภาพใน การทำงานของ คณะผู้บริหาร/ สมาชิกสภา/ พนักงานส่วน ตำบล/ ลูกจ้างประจำ และพนักงาน จ้าง อบต.ชนง พระ	เพื่อเพิ่มความรู้ ความเข้าใจในการ ทำงานของคณะ ผู้บริหารสมาชิกสภา พนักงานส่วนตำบล ลูกจ้างประจำ และ พนักงานจ้าง อบต. ชนงพระ	ตำบลชนงพระ	๔๐๐,๐๐๐	๔๐๐,๐๐๐	๔๐๐,๐๐๐	๔๐๐,๐๐๐	๔๐๐,๐๐๐	ร้อยละ ๙๐ ของผู้บริหาร สมาชิก พนักงานส่วน ตำบล ลูกจ้างประจำ และพนักงาน จ้าง	บุคลากรของ อบต.ชนงพระ มี ประสิทธิภาพ ในการ ปฏิบัติงาน มากขึ้น	งานบริหาร ทั่วไป สำนักปลัด

- ก. ประเด็นการพัฒนาจังหวัดนครราชสีมาที่ ๖ : ยกระดับการบริหารจัดการภาครัฐรองรับการพัฒนาเมืองและสังคมคุณภาพสูง (SMART City / MICE City / ART City / SAFE City)
- ข. ยุทธศาสตร์การพัฒนาของ อปท. ในเขตจังหวัดนครราชสีมาที่ ๕ : การพัฒนาระบบการบริหารจัดการภาครัฐ
- ค. ยุทธศาสตร์การพัฒนา อปท. ที่ ๖ : ด้านการปรับสมดุลและพัฒนาระบบการบริหารจัดการภาครัฐ

➤ แผนงานบริหารงานทั่วไป

ที่	โครงการ	วัตถุประสงค์	เป้าหมาย (ผลผลิตของ โครงการ)	งบประมาณ					ตัวชี้วัด KPI	ผลที่คาดว่าจะได้รับ	หน่วยงานที่ รับผิดชอบ
				๒๕๖๖ (บาท)	๒๕๖๗ (บาท)	๒๕๖๘ (บาท)	๒๕๖๙ (บาท)	๒๕๗๐ (บาท)			
๔๖๖	โครงการจ้างที่ ปรึกษา วิจัย ประเมินผล หรือ พัฒนาระบบ พัฒนาระบบ ต่างๆ	เพื่อจ้างที่ปรึกษา วิจัย ประเมินผล หรือพัฒนาระบบ ต่างๆ ซึ่งมีใช้เพื่อ การจัดหา หรือ ปรับปรุงครุภัณฑ์ ที่ดิน และ สิ่งก่อสร้าง	ผลการวิจัย	๒๐,๐๐๐	๒๐,๐๐๐	๒๐,๐๐๐	๒๐,๐๐๐	๒๐,๐๐๐	ร้อยละ ๙๐ ของการทำ การวิจัย	การ ปฏิบัติงานมี ประสิทธิภาพ มากขึ้น	งานบริหาร ทั่วไป สำนักปลัด
๔๖๗	ค่าใช้จ่ายในการ จัดทำระบบ บัญชี คอมพิวเตอร์ (e-laas)	เพื่อฝึกอบรมและ สนับสนุนการจัดทำ ระบบบัญชี คอมพิวเตอร์ เช่น การเตรียม คอมพิวเตอร์	ระบบบัญชี คอมพิวเตอร์ (e-laas)	๔๕๐,๐๐๐	๔๕๐,๐๐๐	๔๕๐,๐๐๐	๔๕๐,๐๐๐	๔๕๐,๐๐๐	ร้อยละ ๙๐ ของการ บันทึกใน ระบบบัญชี คอมพิวเตอร์	ระบบบัญชี คอมพิวเตอร์ (e-laas) มี ความเป็น ปัจจุบัน	งาน บริหารงาน คลัง กองคลัง

- ก. ประเด็นการพัฒนาจังหวัดนครราชสีมาที่ ๖ : ยกระดับการบริหารจัดการภาครัฐรองรับการพัฒนาเมืองและสังคมคุณภาพสูง (SMART City / MICE City / ART City / SAFE City)
- ข. ยุทธศาสตร์การพัฒนาของ อปท. ในเขตจังหวัดนครราชสีมาที่ ๕ : การพัฒนาระบบการบริหารจัดการภาครัฐ
- ค. ยุทธศาสตร์การพัฒนา อปท. ที่ ๖ : ด้านการปรับสมดุลและพัฒนาระบบการบริหารจัดการภาครัฐ

➤ แผนงานบริหารงานทั่วไป

ที่	โครงการ	วัตถุประสงค์	เป้าหมาย (ผลผลิตของ โครงการ)	งบประมาณ					ตัวชี้วัด KPI	ผลที่คาดว่าจะได้รับ	หน่วยงานที่ รับผิดชอบ
				๒๕๖๖ (บาท)	๒๕๖๗ (บาท)	๒๕๖๘ (บาท)	๒๕๖๙ (บาท)	๒๕๗๐ (บาท)			
๔๖๘	โครงการปรับปรุงและพัฒนางานแผนที่ภาษีและทะเบียนทรัพย์สิน	เพื่อให้ผู้เข้าอบรมได้รับความรู้ความเข้าใจและเทคนิคในการทำแผนที่ภาษีและทะเบียนทรัพย์สิน	จัดฝึกอบรมให้กับพนักงาน ลูกจ้าง	๖๐๐,๐๐๐	๖๐๐,๐๐๐	๖๐๐,๐๐๐	๖๐๐,๐๐๐	๖๐๐,๐๐๐	ร้อยละ ๙๐ ของพนักงาน ลูกจ้าง ที่เข้าอบรม	พนักงาน ลูกจ้าง สามารถนำระบบสารสนเทศภูมิศาสตร์ (GIS) มาประยุกต์ใช้ได้ อย่างมีประสิทธิภาพ	งานบริหารงานคลัง กองคลัง

- ก. ประเด็นการพัฒนาจังหวัดนครราชสีมาที่ ๖ : ยกระดับการบริหารจัดการภาครัฐรองรับการพัฒนาเมืองและสังคมคุณภาพสูง (SMART City / MICE City / ART City / SAFE City)
- ข. ยุทธศาสตร์การพัฒนาของ อปท. ในเขตจังหวัดนครราชสีมาที่ ๕ : การพัฒนาระบบการบริหารจัดการภาครัฐ
- ค. ยุทธศาสตร์การพัฒนา อปท. ที่ ๖ : ด้านการปรับสมดุลและพัฒนาระบบการบริหารจัดการภาครัฐ

➤ แผนงานบริหารงานทั่วไป

ที่	โครงการ	วัตถุประสงค์	เป้าหมาย (ผลผลิตของ โครงการ)	งบประมาณ					ตัวชี้วัด KPI	ผลที่คาดว่าจะได้รับ	หน่วยงานที่ รับผิดชอบ
				๒๕๖๖ (บาท)	๒๕๖๗ (บาท)	๒๕๖๘ (บาท)	๒๕๖๙ (บาท)	๒๕๗๐ (บาท)			
๔๖๙	โครงการพัฒนาประสิทธิภาพการบริหารงานคลัง	เพื่อพัฒนาการจัดเก็บรายได้การจัดทำหรือปรับปรุงข้อมูลแผนที่ภาษีและทะเบียนทรัพย์สินและการจัดเก็บภาษีเคลื่อน	อบต.ชนงพระ	๕๐๐,๐๐๐	๕๐๐,๐๐๐	๕๐๐,๐๐๐	๕๐๐,๐๐๐	๕๐๐,๐๐๐	ร้อยละ ๙๐ ของพนักงานลูกจ้าง ที่เข้าอบรม	การจัดเก็บรายได้มีประสิทธิภาพมากขึ้น	งานบริหารงานคลัง กองคลัง
๔๗๐	โครงการฝึกอบรมและศึกษาดูงานด้านวิชาการคณะผู้บริหาร/สมาชิกสภา/พนักงานส่วนตำบล/ลูกจ้างประจำและพนักงานจ้าง อบต.ชนงพระ	เพื่อเพิ่มศักยภาพและประสิทธิภาพของผู้บริหารสมาชิก พนักงานส่วนตำบล ลูกจ้างประจำ และพนักงานจ้าง อบต.ชนงพระ	อบต.ชนงพระ	๒๐๐,๐๐๐	๒๐๐,๐๐๐	๒๐๐,๐๐๐	๒๐๐,๐๐๐	๒๐๐,๐๐๐	ร้อยละ ๙๐ ของผู้บริหารสมาชิก พนักงานส่วนตำบล ลูกจ้างประจำ และพนักงานจ้าง	บุคลากรของ อบต.ชนงพระ มีประสิทธิภาพในการปฏิบัติงานมากขึ้น	งานบริหารทั่วไป สำนักปลัด

- ก. ประเด็นการพัฒนาจังหวัดนครราชสีมาที่ ๖ : ยกระดับการบริหารจัดการภาครัฐรองรับการพัฒนาเมืองและสังคมคุณภาพสูง (SMART City / MICE City / ART City / SAFE City)
- ข. ยุทธศาสตร์การพัฒนาของ อปท. ในเขตจังหวัดนครราชสีมาที่ ๕ : การพัฒนาระบบการบริหารจัดการภาครัฐ
- ค. ยุทธศาสตร์การพัฒนา อปท. ที่ ๖ : ด้านการปรับสมดุลและพัฒนาระบบการบริหารจัดการภาครัฐ

➤ แผนงานบริหารงานทั่วไป

ที่	โครงการ	วัตถุประสงค์	เป้าหมาย (ผลผลิตของ โครงการ)	งบประมาณ					ตัวชี้วัด KPI	ผลที่คาดว่าจะได้รับ	หน่วยงานที่ รับผิดชอบ
				๒๕๖๖ (บาท)	๒๕๖๗ (บาท)	๒๕๖๘ (บาท)	๒๕๖๙ (บาท)	๒๕๗๐ (บาท)			
๔๗๑	โครงการอบรม คุณธรรม จริยธรรม คณะ ผู้บริหาร สมาชิก สภาองค์การ บริหารส่วน ตำบล พนักงาน ลูกจ้างประจำ และพนักงาน จ้าง ขององค์การ บริหารส่วน ตำบลชนงพระ	เพื่อปลูกฝังคุณธรรม จริยธรรม และสร้าง จิตสำนึกที่ดีในการ สร้างวินัยการอยู่ ร่วมกันอย่างมี ความสุข	อบต.ชนงพระ	๒๐,๐๐๐	๒๐,๐๐๐	๒๐,๐๐๐	๒๐,๐๐๐	๒๐,๐๐๐	ร้อยละ ๙๐ ของ คณะ ผู้บริหาร สมาชิกสภา องค์การ บริหารส่วน ตำบล พนักงาน ลูกจ้างประจำ และพนักงาน จ้างที่เข้าร่วม อบรม	ผู้เข้าร่วม โครงการมี ทักษะในการ ดำเนินชีวิตมี จิตสำนึกที่ดีมี คุณธรรม จริยธรรม มี ระเบียบวินัย ในตนเอง และมีจิต อาสา ช่วยเหลือ ผู้อื่น	งานบริหาร ทั่วไป สำนักปลัด

- ก. ประเด็นการพัฒนาจังหวัดนครราชสีมาที่ ๖ : ยกระดับการบริหารจัดการภาครัฐรองรับการพัฒนาเมืองและสังคมคุณภาพสูง (SMART City / MICE City / ART City / SAFE City)
- ข. ยุทธศาสตร์การพัฒนาของ อปท. ในเขตจังหวัดนครราชสีมาที่ ๕ : การพัฒนาระบบการบริหารจัดการภาครัฐ
- ค. ยุทธศาสตร์การพัฒนา อปท. ที่ ๖ : ด้านการปรับสมดุลและพัฒนาระบบการบริหารจัดการภาครัฐ

➤ แผนงานบริหารงานทั่วไป

ที่	โครงการ	วัตถุประสงค์	เป้าหมาย (ผลผลิตของ โครงการ)	งบประมาณ					ตัวชี้วัด KPI	ผลที่คาดว่าจะได้รับ	หน่วยงานที่ รับผิดชอบ
				๒๕๖๖ (บาท)	๒๕๖๗ (บาท)	๒๕๖๘ (บาท)	๒๕๖๙ (บาท)	๒๕๗๐ (บาท)			
๔๗๒	โครงการอบรม และ ประชาสัมพันธ์ ให้ความรู้ เกี่ยวกับภาษี ต่างๆ ของอบต.	เพื่อเสริมสร้างให้ ประชาชนในเขต อบต. ได้รับความรู้ ความเข้าใจในการ ปฏิบัติตนให้ถูกต้อง ตามกฎหมายเรื่อง ภาษี และแก้ปัญหา การจัดเก็บภาษีให้มี ประสิทธิภาพ	จัดอบรมและ ประชาสัมพันธ์	๑๐,๐๐๐	๑๐,๐๐๐	๑๐,๐๐๐	๑๐,๐๐๐	๑๐,๐๐๐	ร้อยละ ๙๐ ของการ จัดเก็บภาษี เพิ่มขึ้น	อบต.มี ประสิทธิภาพ ในการจัดเก็บ ภาษีเพิ่มมาก ขึ้น	งาน บริหารงาน คลัง กองคลัง
๔๗๓	โครงการอบรม ตรวจการจ้าง	เพื่อให้ผู้ปฏิบัติงาน และผู้ได้รับแต่งตั้ง ให้เป็น คณะกรรมการตรวจ การจ้างทำหน้าที่ได้ อย่างถูกต้องตาม ระเบียบ	จัดการฝึกอบรม	๑๐,๐๐๐	๑๐,๐๐๐	๑๐,๐๐๐	๑๐,๐๐๐	๑๐,๐๐๐	ร้อยละ ๙๐ ของผู้เข้าร่วม อบรม โครงการ	ประชาชนมี ส่วนร่วมเป็น คณะกรรมการ ตรวจการจ้าง และ ปฏิบัติงานได้ อย่างโปร่งใส	งาน บริหารงาน คลัง กองคลัง

- ก. ประเด็นการพัฒนาจังหวัดนครราชสีมาที่ ๖ : ยกระดับการบริหารจัดการภาครัฐรองรับการพัฒนาเมืองและสังคมคุณภาพสูง (SMART City / MICE City / ART City / SAFE City)
- ข. ยุทธศาสตร์การพัฒนาของ อปท. ในเขตจังหวัดนครราชสีมาที่ ๕ : การพัฒนาระบบการบริหารจัดการภาครัฐ
- ค. ยุทธศาสตร์การพัฒนา อปท. ที่ ๖ : ด้านการปรับสมดุลและพัฒนาระบบการบริหารจัดการภาครัฐ

➤ แผนงานบริหารงานทั่วไป

ที่	โครงการ	วัตถุประสงค์	เป้าหมาย (ผลผลิตของ โครงการ)	งบประมาณ					ตัวชี้วัด KPI	ผลที่คาดว่าจะได้รับ	หน่วยงานที่ รับผิดชอบ
				๒๕๖๖ (บาท)	๒๕๖๗ (บาท)	๒๕๖๘ (บาท)	๒๕๖๙ (บาท)	๒๕๗๐ (บาท)			
๔๗๔	โครงการกิจกรรมการส่งเสริมและพัฒนาศักยภาพสมาชิกสภาท้องถิ่น	เพื่อสร้างการเรียนรู้และประสบการณ์การทำงานให้กับสมาชิกสภาท้องถิ่นให้มีความเข้าใจในการทำงานตามบทบาทและอำนาจหน้าที่และอื่นๆที่เกี่ยวข้อง	อบต.ชนงพระ	๒๐,๐๐๐	๒๐,๐๐๐	๒๐,๐๐๐	๒๐,๐๐๐	๒๐,๐๐๐	ร้อยละ ๙๐ ของผู้เข้าร่วมอบรม	สมาชิกสภา อบต. มีความรู้ ความเข้าใจ ในระเบียบกฎหมายที่เกี่ยวข้องกับการปฏิบัติงาน	งานบริหารทั่วไป สำนักปลัด
๔๗๕	โครงการมอบเกียรติบัตรให้กับบุคคลหรือหน่วยงานที่ให้บริการช่วยเหลือการปฏิบัติงานขององค์กร	เพื่อเป็นการยกย่องเชิดชูเกียรติประชาชนที่บำเพ็ญประโยชน์ประพฤติปฏิบัติตนช่วยเหลือกิจการสาธารณะของท้องถิ่น	ตำบลชนงพระ	๕๐,๐๐๐	๕๐,๐๐๐	๕๐,๐๐๐	๕๐,๐๐๐	๕๐,๐๐๐	ร้อยละ ๙๐ ของการมอบเกียรติบัตร	การปฏิบัติงานมีประสิทธิผลมากขึ้น	งานบริหารทั่วไป สำนักปลัด

- ก. ประเด็นการพัฒนาจังหวัดนครราชสีมาที่ ๖ : ยกระดับการบริหารจัดการภาครัฐรองรับการพัฒนาเมืองและสังคมคุณภาพสูง (SMART City / MICE City / ART City / SAFE City)
- ข. ยุทธศาสตร์การพัฒนาของ อปท. ในเขตจังหวัดนครราชสีมาที่ ๕ : การพัฒนาระบบการบริหารจัดการภาครัฐ
- ค. ยุทธศาสตร์การพัฒนา อปท. ที่ ๖ : ด้านการปรับสมดุลและพัฒนาระบบการบริหารจัดการภาครัฐ

➤ แผนงานอุตสาหกรรมและการโยธา

ที่	โครงการ	วัตถุประสงค์	เป้าหมาย (ผลผลิตของโครงการ)	งบประมาณ					ตัวชี้วัด KPI	ผลที่คาดว่าจะได้รับ	หน่วยงานที่รับผิดชอบ
				๒๕๖๖ (บาท)	๒๕๖๗ (บาท)	๒๕๖๘ (บาท)	๒๕๖๙ (บาท)	๒๕๗๐ (บาท)			
๔๗๖	โครงการพัฒนาศักยภาพ การปฏิบัติงานช่าง	เพื่อพัฒนาศักยภาพ การปฏิบัติงานช่าง	พนักงานส่วนตำบล พนักงานจ้าง สังกัด กองช่าง	๒๐๐,๐๐๐	๒๐๐,๐๐๐	๒๐๐,๐๐๐	๒๐๐,๐๐๐	๒๐๐,๐๐๐	ร้อยละ ๙๐ ของพนักงาน สังกัดกองช่าง	พนักงานมี ประสิทธิภาพ ในการ ทำงาน	งานบริหาร ทั่วไปเกี่ยวกับ อุตสาหกรรม และการโยธา กองช่าง
๔๗๗	โครงการจัดทำ ค่าพิกัดแนวเขต องค์การบริหาร ส่วนตำบล	เพื่อดำเนินการ แบ่งเขตพื้นที่ แต่ละหมู่บ้าน ภายในเขต ตำบลชนงพระ จำนวน ๑๕ หมู่บ้าน	ตำบลชนงพระ	๑๐,๐๐๐	๑๐,๐๐๐	๑๐,๐๐๐	๑๐,๐๐๐	๑๐,๐๐๐	ร้อยละ ๙๐ ของการ จัดทำค่า พิกัดแนวเขต	การ บริหารงานมี ประสิทธิภาพ มากขึ้น	งานบริหาร ทั่วไปเกี่ยวกับ อุตสาหกรรม และการโยธา กองช่าง

- ก. ประเด็นการพัฒนาจังหวัดนครราชสีมาที่ ๖ : ยกระดับการบริหารจัดการภาครัฐรองรับการพัฒนาเมืองและสังคมคุณภาพสูง (SMART City / MICE City / ART City / SAFE City)
- ข. ยุทธศาสตร์การพัฒนาของ อปท. ในเขตจังหวัดนครราชสีมาที่ ๕ : การพัฒนาระบบการบริหารจัดการภาครัฐ
- ค. ยุทธศาสตร์การพัฒนา อปท. ที่ ๖ : ด้านการปรับสมดุลและพัฒนาระบบการบริหารจัดการภาครัฐ

➤ แผนงานอุตสาหกรรมและการโยธา

ที่	โครงการ	วัตถุประสงค์	เป้าหมาย (ผลผลิตของโครงการ)	งบประมาณ					ตัวชี้วัด KPI	ผลที่คาดว่าจะได้รับ	หน่วยงานที่รับผิดชอบ
				๒๕๖๖ (บาท)	๒๕๖๗ (บาท)	๒๕๖๘ (บาท)	๒๕๖๙ (บาท)	๒๕๗๐ (บาท)			
๔๗๘	โครงการซ่อมแซมพัฒนา ระบบจราจร	เพื่อซ่อมแซมพัฒนาระบบจราจรภายในตำบลให้มีประสิทธิภาพ	ระบบจราจรภายในตำบล	๑๐๐,๐๐๐	๑๐๐,๐๐๐	๑๐๐,๐๐๐	๑๐๐,๐๐๐	๑๐๐,๐๐๐	ร้อยละ ๙๐ ของปัญหาการจราจรภายในตำบลลดลง	การจราจรภายในตำบลมีประสิทธิภาพมากขึ้น	งานจราจร กองช่าง
๔๗๙	โครงการวางและปรับปรุงผังเมืองรวม/ชุมชน	เพื่อเป็นค่าใช้จ่ายในการวางและปรับปรุงผังเมืองรวม/ชุมชนและการวางผังชุมชน เช่น การฝึกอบรมค่ารังวัดแนวเขต	ผังเมืองรวม/ชุมชนและวางผังชุมชน	๓๐๐,๐๐๐	๓๐๐,๐๐๐	๓๐๐,๐๐๐	๓๐๐,๐๐๐	๓๐๐,๐๐๐	ร้อยละ ๙๐ ของการวางและปรับปรุงผังเมืองรวม/ชุมชนและวางผังชุมชน	อบต.มีประสิทธิภาพและการปฏิบัติงานมีประสิทธิภาพมากขึ้น	งานบริหารทั่วไปเกี่ยวกับอุตสาหกรรมและการโยธา กองช่าง

- ก. ประเด็นการพัฒนาจังหวัดนครราชสีมาที่ ๖ : ยกระดับการบริหารจัดการภาครัฐรองรับการพัฒนาเมืองและสังคมคุณภาพสูง (SMART City / MICE City / ART City / SAFE City)
- ข. ยุทธศาสตร์การพัฒนาของ อปท. ในเขตจังหวัดนครราชสีมาที่ ๕ : การพัฒนาระบบการบริหารจัดการภาครัฐ
- ค. ยุทธศาสตร์การพัฒนา อปท. ที่ ๖ : ด้านการปรับสมดุลและพัฒนาระบบการบริหารจัดการภาครัฐ

➤ แผนงานการศาสนา วัฒนธรรม และนันทนาการ

ที่	โครงการ	วัตถุประสงค์	เป้าหมาย (ผลผลิตของ โครงการ)	งบประมาณ					ตัวชี้วัด KPI	ผลที่คาดว่าจะได้รับ	หน่วยงานที่ รับผิดชอบ
				๒๕๖๖ (บาท)	๒๕๖๗ (บาท)	๒๕๖๘ (บาท)	๒๕๖๙ (บาท)	๒๕๗๐ (บาท)			
๔๘๐	โครงการ อุดหนุนงานรัฐ พิธี	เพื่อยกย่องเชิดชู เกียรติบุคคล สำคัญหรือผู้ที่ ดำรงตนเป็น แบบอย่างที่ดี	อุดหนุนงานรัฐพิธี อำเภอปากช่อง	๒๐,๐๐๐	๒๐,๐๐๐	๒๐,๐๐๐	๒๐,๐๐๐	๒๐,๐๐๐	ร้อยละ ๑๐๐ ของการ อุดหนุน	ประชาชน เกิดจิตสำนึก ที่ดี และเกิด ความรัก ความสามัคคี ของคนใน ชาติ	งานบริหาร ทั่วไปเกี่ยวกับ ศาสนา วัฒนธรรม และ นันทนาการ กอง การศึกษา ศาสนา และ วัฒนธรรม

- ก. ประเด็นการพัฒนาจังหวัดนครราชสีมาที่ ๖ : ยกระดับการบริหารจัดการภาครัฐรองรับการพัฒนาเมืองและสังคมคุณภาพสูง (SMART City / MICE City / ART City / SAFE City)
- ข. ยุทธศาสตร์การพัฒนาของ อปท. ในเขตจังหวัดนครราชสีมาที่ ๕ : การพัฒนาระบบการบริหารจัดการภาครัฐ
- ค. ยุทธศาสตร์การพัฒนา อปท. ที่ ๖ : ด้านการปรับสมดุลและพัฒนาระบบการบริหารจัดการภาครัฐ

➤ แผนงานสร้างความเข้มแข็งของชุมชน

ที่	โครงการ	วัตถุประสงค์	เป้าหมาย (ผลผลิตของ โครงการ)	งบประมาณ					ตัวชี้วัด KPI	ผลที่คาดว่าจะ ได้รับ	หน่วยงานที่ รับผิดชอบ
				๒๕๖๖ (บาท)	๒๕๖๗ (บาท)	๒๕๖๘ (บาท)	๒๕๖๙ (บาท)	๒๕๗๐ (บาท)			
๔๘๑	โครงการท้องถิ่น จิตอาสาพัฒนา ชุมชนให้น่าอยู่	เพื่อแสดงออกถึง พฤติกรรมของ ผู้เข้าร่วม โครงการในการ ช่วยเหลือสังคม	อบต.ขนางพระ	๑๕,๐๐๐	๑๕,๐๐๐	๑๕,๐๐๐	๑๕,๐๐๐	๑๕,๐๐๐	ร้อยละ ๙๐ ของผู้เข้าร่วม โครงการ	ประชาชน เกิดจิตสำนึก ที่ดี และเกิด ความรัก ความสามัคคี ของคนใน ชาติ	งานส่งเสริม และ สนับสนุน ความเข้มแข็ง ของชุมชน

รายละเอียดโครงการพัฒนา

แผนพัฒนาท้องถิ่น (พ.ศ. ๒๕๖๖ - ๒๕๗๐) ฉบับทบทวน

สำหรับโครงการที่เกินศักยภาพขององค์กรปกครองส่วนท้องถิ่นที่ใช้สำหรับการประสานแผนพัฒนาท้องถิ่น

องค์การบริหารส่วนตำบลชนงพระ อำเภอปากช่อง จังหวัดนครราชสีมา

- ก. ประเด็นการพัฒนาจังหวัดนครราชสีมาที่ ๑ : สร้างเสริมระบบโครงสร้างพื้นฐานเชื่อมโยงต่อโครงข่ายคมนาคมแห่งอนาคต และเพิ่มขีดความสามารถ การค้า การลงทุน และเศรษฐกิจ
- ข. ยุทธศาสตร์การพัฒนาของ อปท. ในเขตจังหวัดนครราชสีมาที่ ๔ : การพัฒนาเมือง
- ค. ยุทธศาสตร์การพัฒนา อปท. ที่ ๔ : ด้านสร้างโอกาสความเสมอภาคและเท่าเทียมกันทางสังคม

➤ แผนงานอุตสาหกรรมและการโยธา

ที่	โครงการ	วัตถุประสงค์	เป้าหมาย (ผลผลิตของโครงการ)	งบประมาณ					ตัวชี้วัด KPI	ผลที่คาดว่าจะได้รับ	หน่วยงานที่ รับผิดชอบ
				๒๕๖๖ (บาท)	๒๕๖๗ (บาท)	๒๕๖๘ (บาท)	๒๕๖๙ (บาท)	๒๕๗๐ (บาท)			
๑	โครงการ ก่อสร้างศูนย์ พัฒนาเด็กเล็ก บ้านซับสวอง หมู่ที่ ๖ บ้าน ซับสวอง	เพื่อให้มีสถานที่อบรม เลี้ยงดูจัด ประสบการณ์และ ส่งเสริมพัฒนาการ เรียนรู้สำหรับเด็ก	ก่อสร้างศูนย์พัฒนาเด็กเล็ก บ้านซับสวอง	๓,๐๐๐,๐๐๐	-	-	-	-	ร้อยละ ๙๐ ของการ ก่อสร้างศูนย์ พัฒนาเด็ก เล็ก	มีสถานที่ อบรมเลี้ยงดู จัด ประสบการณ์ และส่งเสริม พัฒนาการ เรียนรู้สำหรับ เด็ก	งานก่อสร้าง กองช่าง

- ก. ประเด็นการพัฒนาจังหวัดนครราชสีมาที่ ๑ : สร้างเสริมระบบโครงสร้างพื้นฐานเชื่อมโยงต่อโครงข่ายคมนาคมแห่งอนาคต และเพิ่มขีดความสามารถ การค้า การลงทุน และเศรษฐกิจ
- ข. ยุทธศาสตร์การพัฒนาของ อปท. ในเขตจังหวัดนครราชสีมาที่ ๔ : การพัฒนาเมือง
- ค. ยุทธศาสตร์การพัฒนา อปท. ที่ ๔ : ด้านสร้างโอกาสความเสมอภาคและเท่าเทียมกันทางสังคม

➤ แผนงานอุตสาหกรรมและการโยธา

ที่	โครงการ	วัตถุประสงค์	เป้าหมาย (ผลผลิตของโครงการ)	งบประมาณ					ตัวชี้วัด KPI	ผลที่คาดว่าจะได้รับ	หน่วยงานที่ รับผิดชอบ
				๒๕๖๖ (บาท)	๒๕๖๗ (บาท)	๒๕๖๘ (บาท)	๒๕๖๙ (บาท)	๒๕๗๐ (บาท)			
๒	โครงการซ่อมสร้างถนนลาดยางแอสฟัลท์ติกคอนกรีต หมู่ที่ ๑ บ้านชนงพระเหนือ (เส้นบ้านนา - ชนงพระเหนือ)	เพื่อให้ประชาชนมีเส้นทางคมนาคมที่สะดวกปลอดภัย	ซ่อมสร้างถนนลาดยางแอสฟัลท์ติกคอนกรีต กว้าง ๖.๐๐ เมตร ยาว ๘,๐๐๐ เมตร	-	-	๒๓,๐๔๐,๐๐๐	-	-	ร้อยละ ๙๐ ของการซ่อมสร้างถนนลาดยางแอสฟัลท์ติกคอนกรีต	ประชาชนมีเส้นทางคมนาคมที่สะดวกปลอดภัย	งานก่อสร้าง ก่อสร้าง
๓	โครงการก่อสร้างถนนลาดยางแอสฟัลท์ติกคอนกรีต หมู่ที่ ๙ บ้านเขาจันทร์หอม ตำบลชนงพระ เชื่อมหมู่ที่ ๗ บ้านสระน้ำใส ตำบลโป่งตาลอง	เพื่อให้ประชาชนมีเส้นทางคมนาคมที่สะดวกปลอดภัย	ก่อสร้างถนนลาดยางแอสฟัลท์ติกคอนกรีต กว้าง ๕.๐๐ เมตร ยาว ๒,๐๐๐ เมตร	๕,๕๐๐,๐๐๐	-	-	-	-	ร้อยละ ๙๐ ของการก่อสร้างถนนลาดยางแอสฟัลท์ติกคอนกรีต	ประชาชนมีเส้นทางคมนาคมที่สะดวกปลอดภัย	งานก่อสร้าง ก่อสร้าง

- ก. ประเด็นการพัฒนาจังหวัดนครราชสีมาที่ ๑ : สร้างเสริมระบบโครงสร้างพื้นฐานเชื่อมโยงต่อโครงข่ายคมนาคมแห่งอนาคต และเพิ่มขีดความสามารถ การค้า การลงทุน และเศรษฐกิจ
- ข. ยุทธศาสตร์การพัฒนาของ อปท. ในเขตจังหวัดนครราชสีมาที่ ๔ : การพัฒนาเมือง
- ค. ยุทธศาสตร์การพัฒนา อปท. ที่ ๔ : ด้านสร้างโอกาสความเสมอภาคและเท่าเทียมกันทางสังคม

➤ แผนงานอุตสาหกรรมและการโยธา

ที่	โครงการ	วัตถุประสงค์	เป้าหมาย (ผลผลิตของโครงการ)	งบประมาณ					ตัวชี้วัด KPI	ผลที่คาดว่าจะได้รับ	หน่วยงานที่ รับผิดชอบ
				๒๕๖๖ (บาท)	๒๕๖๗ (บาท)	๒๕๖๘ (บาท)	๒๕๖๙ (บาท)	๒๕๗๐ (บาท)			
๔	โครงการซ่อมสร้างถนนลาดยางแอสฟัลท์ติกคอนกรีต หมู่ที่ ๖ บ้านซับสนอง ตำบลขนงพระ เชื่อม หมู่ที่ ๗ บ้านไร่ ตำบลหมูสี (เส้นบ้านไร่ - บ้านซับสนอง)	เพื่อให้ประชาชนมีเส้นทางคมนาคมที่สะดวกปลอดภัย	ซ่อมสร้างถนนลาดยางแอสฟัลท์ติกคอนกรีต กว้าง ๖.๐๐ เมตร ยาว ๒,๐๐๐ เมตร	-	-	-	๕,๗๖๐,๐๐๐	-	ร้อยละ ๙๐ ของการซ่อมสร้างถนนลาดยางแอสฟัลท์ติกคอนกรีต	ประชาชนมีเส้นทางคมนาคมที่สะดวกปลอดภัย	งานก่อสร้าง ก่อสร้าง
๕	โครงการซ่อมสร้างถนนลาดยางแอสฟัลท์ติกคอนกรีต หมู่ที่ ๑๑ บ้านโพนินชำ ตำบลขนงพระ เชื่อม หมู่ที่ ๑๕ บ้านคลองเสือ ตำบลหมูสี	เพื่อให้ประชาชนมีเส้นทางคมนาคมที่สะดวกปลอดภัย	ซ่อมสร้างถนนลาดยางแอสฟัลท์ติกคอนกรีต กว้าง ๖.๐๐ เมตร ยาว ๔,๐๐๐ เมตร	-	-	-	-	๑๑,๕๒๐,๐๐๐	ร้อยละ ๙๐ ของการซ่อมสร้างถนนลาดยางแอสฟัลท์ติกคอนกรีต	ประชาชนมีเส้นทางคมนาคมที่สะดวกปลอดภัย	งานก่อสร้าง ก่อสร้าง

- ก. ประเด็นการพัฒนาจังหวัดนครราชสีมาที่ ๑ : สร้างเสริมระบบโครงสร้างพื้นฐานเชื่อมโยงต่อโครงข่ายคมนาคมแห่งอนาคต และเพิ่มขีดความสามารถ การค้า การลงทุน และเศรษฐกิจ
- ข. ยุทธศาสตร์การพัฒนาของ อปท. ในเขตจังหวัดนครราชสีมาที่ ๔ : การพัฒนาเมือง
- ค. ยุทธศาสตร์การพัฒนา อปท. ที่ ๔ : ด้านสร้างโอกาสความเสมอภาคและเท่าเทียมกันทางสังคม

➤ แผนงานอุตสาหกรรมและการโยธา

ที่	โครงการ	วัตถุประสงค์	เป้าหมาย (ผลผลิตของโครงการ)	งบประมาณ					ตัวชี้วัด KPI	ผลที่คาดว่าจะได้รับ	หน่วยงานที่ รับผิดชอบ
				๒๕๖๖ (บาท)	๒๕๖๗ (บาท)	๒๕๖๘ (บาท)	๒๕๖๙ (บาท)	๒๕๗๐ (บาท)			
๖	โครงการก่อสร้างถนนคอนกรีตเสริมเหล็ก หมู่ที่ ๘ บ้านหนองตะกูดำบลชนงพระ เชื่อม หมู่ที่ ๒๐ บ้านหนองข้างตายเป็น (คุ้มหนองกรวด - หนองข้างตายเป็น)	เพื่อให้ประชาชนมีเส้นทางคมนาคมที่สะดวกปลอดภัย	ก่อสร้างถนนคอนกรีตเสริมเหล็ก กว้าง ๔.๐๐ เมตร ยาว ๑,๐๐๐ เมตร หนา ๐.๑๕ เมตร ไหล่ทางหินคลุก ข้างละ ๐.๒๐ เมตร	๒,๓๒๐,๐๐๐	-	-	-	-	ร้อยละ ๙๐ ของการก่อสร้างถนนคอนกรีตเสริมเหล็ก	ประชาชนมีเส้นทางคมนาคมที่สะดวกปลอดภัย	งานก่อสร้าง ก่อสร้าง

- ก. ประเด็นการพัฒนาจังหวัดนครราชสีมาที่ ๑ : สร้างเสริมระบบโครงสร้างพื้นฐานเชื่อมโยงต่อโครงข่ายคมนาคมแห่งอนาคต และเพิ่มขีดความสามารถ การค้า การลงทุน และเศรษฐกิจ
- ข. ยุทธศาสตร์การพัฒนาของ อปท. ในเขตจังหวัดนครราชสีมาที่ ๔ : การพัฒนาเมือง
- ค. ยุทธศาสตร์การพัฒนา อปท. ที่ ๔ : ด้านสร้างโอกาสความเสมอภาคและเท่าเทียมกันทางสังคม

➤ แผนงานอุตสาหกรรมและการโยธา

ที่	โครงการ	วัตถุประสงค์	เป้าหมาย (ผลผลิตของ โครงการ)	งบประมาณ					ตัวชี้วัด KPI	ผลที่คาดว่าจะได้รับ	หน่วยงาน ที่ รับผิดชอบ
				๒๕๖๖ (บาท)	๒๕๖๗ (บาท)	๒๕๖๘ (บาท)	๒๕๖๙ (บาท)	๒๕๗๐ (บาท)			
๗	โครงการก่อสร้าง ถนน ๔ เลน (สายสีแยกเขาแม่ชี - ถนนนิคมฯ)	เพื่อให้ประชาชนมี เส้นทางคมนาคมที่ สะดวกปลอดภัย	ก่อสร้างถนน ๔ เลน ระยะทาง ๑,๐๐๐ เมตร	-	๓๐,๐๐๐,๐๐๐	-	-	-	ร้อยละ ๙๐ ของการ ก่อสร้างถนน ๔ เลน	ประชาชนมี เส้นทาง คมนาคมที่ สะดวก ปลอดภัย	งาน ก่อสร้าง กองช่าง
๘	โครงการก่อสร้าง วงเวียนและ นวัตกรรมอัต ลักษณ์ประจำ ตำบล	เพื่อก่อสร้างวง เวียนและ นวัตกรรมอัต ลักษณ์ประจำตำบล	หมู่ที่ ๖ บ้านซับ สวอง					๑๐,๐๐๐,๐๐๐	ร้อยละ ๙๐ ของการ ก่อสร้างวง เวียนและ นวัตกรรม อัตลักษณ์ ประจำตำบล	มีวงเวียนและ นวัตกรรมอัต ลักษณ์ ประจำตำบล	งาน ก่อสร้าง กองช่าง
๙	โครงการก่อสร้าง สะพาน วัดกะ เจียว ม.๑๔ บ้าน ปันทอง	เพื่อให้ประชาชนมี เส้นทางคมนาคมที่ สะดวกปลอดภัย	ก่อสร้างสะพาน ขนาด ๘ เมตร ยาว ๔๗ เมตร	-	-	-	๑๐,๐๐๐,๐๐๐	-	ร้อยละ ๙๐ ของการ ก่อสร้าง สะพาน	ประชาชนมี เส้นทาง คมนาคมที่ สะดวก ปลอดภัย	งาน ก่อสร้าง กองช่าง

- ก. ประเด็นการพัฒนาจังหวัดนครราชสีมาที่ ๑ : สร้างเสริมระบบโครงสร้างพื้นฐานเชื่อมโยงต่อโครงข่ายคมนาคมแห่งอนาคต และเพิ่มขีดความสามารถ การค้า การลงทุน และเศรษฐกิจ
- ข. ยุทธศาสตร์การพัฒนาของ อปท. ในเขตจังหวัดนครราชสีมาที่ ๔ : การพัฒนาเมือง
- ค. ยุทธศาสตร์การพัฒนา อปท. ที่ ๔ : ด้านสร้างโอกาสความเสมอภาคและเท่าเทียมกันทางสังคม

➤ แผนงานอุตสาหกรรมและการโยธา

ที่	โครงการ	วัตถุประสงค์	เป้าหมาย (ผลผลิตของ โครงการ)	งบประมาณ					ตัวชี้วัด KPI	ผลที่คาดว่าจะได้รับ	หน่วยงานที่ รับผิดชอบ
				๒๕๖๖ (บาท)	๒๕๖๗ (บาท)	๒๕๖๘ (บาท)	๒๕๖๙ (บาท)	๒๕๗๐ (บาท)			
๑๐	โครงการปรับปรุงคุณภาพน้ำระบบไฟฟ้าสลายตะกอน	เพื่อให้ประชาชนมีน้ำสำหรับการอุปโภค บริโภคที่ดีมีคุณภาพ	หมู่ที่ ๑ - ๑๕ ภายในตำบลชนงพระ	-	-	-	-	๑๐,๐๐๐,๐๐๐	ร้อยละ ๙๐ ของการปรับปรุงคุณภาพน้ำระบบไฟฟ้าสลายตะกอน	ประชาชนมีน้ำสำหรับการอุปโภคบริโภคที่ดีมีคุณภาพ	งานก่อสร้าง กองช่าง
๑๑	โครงการก่อสร้างถนนลาดยางแอสฟัลติกคอนกรีตสายบ้านชนงพระใต้ หมู่ที่ ๒ ตำบลชนงพระ เชื่อม ตำบลหนองน้ำแดง อำเภอปากช่อง จังหวัดนครราชสีมา	เพื่อให้ประชาชนมีเส้นทางคมนาคมที่สะดวกปลอดภัย	ก่อสร้างถนนลาดยางแอสฟัลติกคอนกรีต กว้าง ๕ เมตร ยาว ๙๐๐ เมตร หรือมีพื้นที่ลาดยางไม่น้อยกว่า ๔,๕๐๐ ตารางเมตร	-	-	-	-	๑,๖๑๐,๐๐๐	ร้อยละ ๙๐ ของการก่อสร้างถนนลาดยางแอสฟัลติกคอนกรีต	ประชาชนมีเส้นทางคมนาคมที่สะดวกปลอดภัย	งานก่อสร้าง กองช่าง

- ก. ประเด็นการพัฒนาจังหวัดนครราชสีมาที่ ๑ : สร้างเสริมระบบโครงสร้างพื้นฐานเชื่อมโยงต่อโครงข่ายคมนาคมแห่งอนาคต และเพิ่มขีดความสามารถ การค้า การลงทุน และเศรษฐกิจ
- ข. ยุทธศาสตร์การพัฒนาของ อปท. ในเขตจังหวัดนครราชสีมาที่ ๔ : การพัฒนาเมือง
- ค. ยุทธศาสตร์การพัฒนา อปท. ที่ ๔ : ด้านสร้างโอกาสความเสมอภาคและเท่าเทียมกันทางสังคม

➤ แผนงานอุตสาหกรรมและการโยธา

ที่	โครงการ	วัตถุประสงค์	เป้าหมาย (ผลผลิตของ โครงการ)	งบประมาณ					ตัวชี้วัด KPI	ผลที่คาดว่าจะ ได้รับ	หน่วยงานที่ รับผิดชอบ
				๒๕๖๖ (บาท)	๒๕๖๗ (บาท)	๒๕๖๘ (บาท)	๒๕๖๙ (บาท)	๒๕๗๐ (บาท)			
๑๒	โครงการ ซ่อมแซม ปรับปรุง ถนนลาดยาง แอสฟัลติกคอนกรีต สายบ้าน ซบสวอง หมู่ที่ ๖ ตำบลชนง พระ เชื่อม ตำบลวังกะทะ อำเภอปากช่อง จังหวัด นครราชสีมา	เพื่อให้ประชาชนมี เส้นทางคมนาคมที่ สะดวกปลอดภัย	ซ่อมแซมปรับปรุง ถนนลาดยางแอสฟัล ติกคอนกรีต กว้าง ๕ เมตร ยาว ๓,๓๒๕ เมตร	-	-	-	-	๘,๕๗๘,๐๐๐	ร้อยละ ๙๐ ของการ ซ่อมแซม ปรับปรุง ถนนลาดยาง แอสฟัลติกคอน กรีต	ประชาชนมี เส้นทาง คมนาคมที่ สะดวก ปลอดภัย	งานก่อสร้าง กองช่าง

บัญชีครุภัณฑ์
แผนพัฒนาท้องถิ่น (พ.ศ.๒๕๖๖ - ๒๕๗๐) ฉบับทบทวน
องค์การบริหารส่วนตำบลชนงพระ

ที่	แผนงาน	หมวด	ประเภท	เป้าหมาย (ผลผลิตของครุภัณฑ์)	งบประมาณ					หน่วยงานที่ รับผิดชอบ หลัก
					๒๕๖๖ (บาท)	๒๕๖๗ (บาท)	๒๕๖๘ (บาท)	๒๕๖๙ (บาท)	๒๕๗๐ (บาท)	
๑	อุตสาหกรรมและ การโยธา	ครุภัณฑ์	ครุภัณฑ์ ยานพาหนะ และขนส่ง	รถบรรทุก (ดีเซล) ขนาด ๑ ตัน ปริมาตร กระบอกลูกสูบไม่ต่ำกว่า ๒,๔๐๐ ซีซี หรือกำลัง เครื่องยนต์สูงสุด ไม่ต่ำ กว่า ๑๑๐ กิโลวัตต์ ขับเคลื่อน ๒ ล้อ (แบบ ธรรมดา)	๕๗๕,๐๐๐	-	-	-	-	กองช่าง
๒	บริหารงานทั่วไป	ครุภัณฑ์	ครุภัณฑ์ ยานพาหนะ และขนส่ง	รถบรรทุก (ดีเซล) จำนวน ๒ คัน ขนาด ๑ ตัน ปริมาตรกระบอกลูก สูบไม่ต่ำกว่า ๒,๔๐๐ ซี ซี หรือกำลังเครื่องยนต์ สูงสุดไม่ต่ำกว่า ๑๑๐ กิโลวัตต์ ขับเคลื่อน ๒ ล้อ (แบบดับเบิลแค้น)	-	๑,๗๐๐,๐๐๐	-	-	-	สำนักปลัด

ที่	แผนงาน	หมวด	ประเภท	เป้าหมาย (ผลผลิตของครุภัณฑ์)	งบประมาณ					หน่วยงานที่ รับผิดชอบ หลัก
					๒๕๖๖ (บาท)	๒๕๖๗ (บาท)	๒๕๖๘ (บาท)	๒๕๖๙ (บาท)	๒๕๗๐ (บาท)	
๓	บริหารงานทั่วไป	ครุภัณฑ์	ครุภัณฑ์ ยานพาหนะ และขนส่ง	รถบรรทุก (ดีเซล) จำนวน ๒ คัน ขนาด ๑ ตัน ปริมาตรกระบอกล สูบไม่ต่ำกว่า ๒,๔๐๐ ซี ซี หรือกำลังเครื่องยนต์ สูงสุดไม่ต่ำกว่า ๑๑๐ กิโลวัตต์ ขับเคลื่อน ๔ ล้อ (แบบดับเบิลแค้น)	-	๒,๐๐๐,๐๐๐	-	-	-	สำนักปลัด
๔	สาธารณสุข	ครุภัณฑ์	ครุภัณฑ์ ยานพาหนะ และขนส่ง	รถบรรทุกขยะ ขนาด ๖ ตัน ๖ ล้อ ปริมาตร กระบอกลสูบ ไม่ต่ำกว่า ๖,๐๐๐ ซีซี หรือ กำลัง เครื่องยนต์สูงสุดไม่ต่ำ กว่า ๑๗๐ กิโลวัตต์ (แบบอัติโนมัติ)	-	-	๒,๕๐๐,๐๐๐	-	-	กอง สาธารณสุขฯ
๕	รักษาความสงบ ภายใน	ครุภัณฑ์	ครุภัณฑ์ เครื่อง ดับเพลิง	เครื่องดับเพลิง	-	๒๐,๐๐๐	-	-	-	สำนักปลัด

ที่	แผนงาน	หมวด	ประเภท	เป้าหมาย (ผลผลิตของครุภัณฑ์)	งบประมาณ					หน่วยงานที่ รับผิดชอบ หลัก
					๒๕๖๖ (บาท)	๒๕๖๗ (บาท)	๒๕๖๘ (บาท)	๒๕๖๙ (บาท)	๒๕๗๐ (บาท)	
๖	รักษาความสงบ ภายใน	ครุภัณฑ์	ครุภัณฑ์ การเกษตร	เลื่อยโซยนต์	-	-	๓๐,๐๐๐	-	-	สำนักปลัด
๗	รักษาความสงบ ภายใน	ครุภัณฑ์	ครุภัณฑ์ คอมพิวเตอร์ หรือ อิเล็กทรอนิกส์	โครงการติดตั้งกล้องวงจร ปิดภายในหมู่บ้าน หมู่ที่ ๓ บ้านบุกระเจด (ตามเกณฑ์ ราคากลางและคุณลักษณะ พื้นฐานของระบบ กล้องโทรทัศน์วงจรปิด)	-	๕๐๐,๐๐๐	-	-	-	สำนักปลัด
๘	รักษาความสงบ ภายใน	ครุภัณฑ์	ครุภัณฑ์ คอมพิวเตอร์ หรือ อิเล็กทรอนิกส์	โครงการติดตั้งกล้องวงจรปิด ภายในหมู่บ้าน หมู่ที่ ๕ บ้าน ชนงพระกลาง (ตามเกณฑ์ ราคากลางและคุณลักษณะ พื้นฐานของระบบ กล้องโทรทัศน์วงจรปิด)	-	๕๐๐,๐๐๐	-	-	-	สำนักปลัด
๙	การศึกษา	ครุภัณฑ์	ครุภัณฑ์ คอมพิวเตอร์ หรือ อิเล็กทรอนิกส์	โครงการติดตั้งกล้องวงจร ปิด (CCTV) ให้กับศูนย์ พัฒนาเด็กเล็กในสังกัด อบต.ชนงพระ (ตามเกณฑ์ ราคากลางและคุณลักษณะ พื้นฐานของระบบ กล้องโทรทัศน์วงจรปิด)	-	-	-	๓๐๐,๐๐๐	-	กอง การศึกษาฯ

ที่	แผนงาน	หมวด	ประเภท	เป้าหมาย (ผลผลิตของครุภัณฑ์)	งบประมาณ					หน่วยงานที่ รับผิดชอบ หลัก
					๒๕๖๖ (บาท)	๒๕๖๗ (บาท)	๒๕๖๘ (บาท)	๒๕๖๙ (บาท)	๒๕๗๐ (บาท)	
๑๐	บริหารงานทั่วไป	ครุภัณฑ์	ครุภัณฑ์งาน บ้านงานครัว	เครื่องตัดแต่งฟุ่มไม้ ขนาด ๒๙.๕ นิ้ว จำนวน ๑ เครื่อง (ตามบัญชีราคามาตรฐาน ครุภัณฑ์ กองมาตรฐาน งบประมาณ ๑ สำนัก งบประมาณ)	-	๑๘,๙๐๐	-	-	-	สำนักปลัด
๑๑	การเกษตร	ครุภัณฑ์	ครุภัณฑ์ การเกษตร	รถตัดหญ้า BES ๓ ล้อ ๒ ล้อจักรยาน (ยางตัน) จำนวน ๑ คัน	-	๑๖,๐๐๐	-	-	-	สำนักปลัด
๑๒	สาธารณสุข	ครุภัณฑ์	ครุภัณฑ์ การเกษตร	เครื่องพ่นหมอกควัน จำนวน ๑ เครื่อง (ตามบัญชี ราคามาตรฐานครุภัณฑ์ กองมาตรฐานงบประมาณ ๑ สำนักงบประมาณ)	๕๙,๐๐๐	-	-	-	-	กอง สาธารณสุขฯ

ส่วนที่ ๔ การติดตามและประเมินผล

ส่วนที่ ๔

การติดตามและประเมินผล

องค์กรปกครองส่วนท้องถิ่น จะต้องกำหนดยุทธศาสตร์การพัฒนาขององค์กรปกครองส่วนท้องถิ่นให้สอดคล้องยุทธศาสตร์การพัฒนาขององค์กรปกครองส่วนท้องถิ่นในเขตจังหวัด เพื่อนำไปสู่การบูรณาการร่วมกันให้เกิดความสอดคล้องกับแผนพัฒนาจังหวัด สามารถเชื่อมโยงไปสู่แผนพัฒนากลุ่มจังหวัด แผนพัฒนาภาค แผนพัฒนาเศรษฐกิจและสังคมแห่งชาติ ฉบับที่ ๑๒ แผนยุทธศาสตร์ชาติ ๒๐ ปี ไทยแลนด์ ๔.๐ และในการจัดทำแผนพัฒนาท้องถิ่น (พ.ศ. ๒๕๖๖ - ๒๕๗๐) จะต้องมีการติดตามและติดตามและประเมินผลยุทธศาสตร์เพื่อความสอดคล้องแผนพัฒนาท้องถิ่นขององค์กรปกครองส่วนท้องถิ่น ตามระเบียบกระทรวงมหาดไทย ว่าด้วยการจัดทำแผนขององค์กรปกครองส่วนท้องถิ่น พ.ศ. ๒๕๔๘ และที่แก้ไขเพิ่มเติมถึง (ฉบับที่ ๓) พ.ศ. ๒๕๖๑ โดยคณะกรรมการติดตามและประเมินผลแผนพัฒนาท้องถิ่น จะต้องดำเนินการให้คะแนนตามเกณฑ์ที่กำหนดไว้ ซึ่งเป็นส่วนหนึ่งของการติดตามและประเมินผลแผนพัฒนา โดยดำเนินการให้แล้วเสร็จภายในหกสิบวัน นับแต่วันที่ประกาศใช้งบประมาณรายจ่าย รายละเอียดแนวทางการพิจารณาตามหนังสือกระทรวงมหาดไทย ด่วนที่สุด ที่ มท ๐๘๑๐.๓/ว ๗๔๖๗ ลงวันที่ ๑๔ ธันวาคม ๒๕๖๓ เรื่อง แนวทางการจัดทำแผนพัฒนาขององค์กรปกครองส่วนท้องถิ่น (พ.ศ. ๒๕๖๖ - ๒๕๗๐)

การบริหารงานที่ประสบความสำเร็จนั้น ส่วนหนึ่งมาจากการนำนวัตกรรม (Innovation) และกระบวนการบริหารใหม่ๆ มาประยุกต์ใช้ในองค์กร ให้บรรลุวัตถุประสงค์และเป้าหมายที่กำหนดไว้ การติดตาม และประเมินผล ก็เป็นส่วนหนึ่งของกระบวนการบริหารงาน ซึ่งมีหลักการสำคัญ คือ การติดตามความก้าวหน้าในการปฏิบัติงาน และประเมินผลความสำเร็จของงาน อันจะนำไปสู่การปรับปรุงแก้ไขปัญหาร่วมกันให้บรรลุ เป้าหมาย จึงต้องมีการติดตามและประเมินผล เพื่อให้ทราบประสิทธิภาพและประสิทธิผลการดำเนินงานขององค์กรว่าอยู่ในระดับใดเหมาะสมหรือสอดคล้องกับสถานการณ์ปัจจุบันหรือไม่ ดังนี้

๔.๑ การติดตามและประเมินผลยุทธศาสตร์

กระบวนการของแผนพัฒนาท้องถิ่น (พ.ศ.๒๕๖๑-๒๕๖๕) มีองค์ประกอบ ๓ ส่วน คือ การวางแผน (Planning) การนำแผนไปปฏิบัติ (Implementation) และการติดตามประเมินผล (Monitor and Evaluation) ฉะนั้นการติดตามและประเมินผลยุทธศาสตร์ สามารถดำเนินการได้ดังนี้

๑) ติดตามและประเมินผลกระบวนการ (Process) จัดทำแผนพัฒนาท้องถิ่น โดยตรวจสอบกระบวนการดำเนินการว่าเป็นไปตามวิธีและขั้นตอนที่กำหนดไว้ตามระเบียบกระทรวงมหาดไทยว่าด้วยการจัดทำแผนพัฒนาขององค์กรปกครองส่วนท้องถิ่น พ.ศ.๒๕๔๘ และเพิ่มเติมถึง (ฉบับที่ ๓) พ.ศ.๒๕๖๑ ตามหนังสือกระทรวงมหาดไทย ด่วนที่สุด ที่ มท ๐๘๑๐.๓/ว ๒๙๓๑ ลงวันที่ ๑๕ พฤษภาคม ๒๕๖๒ เรื่อง ชักซ้อมแนวทางการทบทวนแผนพัฒนาท้องถิ่น (พ.ศ.๒๕๖๑ - ๒๕๖๕) ขององค์กรปกครองส่วนท้องถิ่น เป็นกรอบในการปฏิบัติงานติดตามและประเมินผล

๒) ติดตามประเมินผลความพึงพอใจของประชาชน ต่อการดำเนินงานตามนโยบายขององค์การบริหารส่วนตำบลชนงพระ เป็นการประเมินผลการดำเนินงานในแต่ละยุทธศาสตร์การพัฒนา โดยออกแบบสำรวจความพึงพอใจของประชาชน

๔.๒ การติดตามและประเมินผลโครงการ

เป็นการประเมินผลที่ช่วยให้ทราบถึงความก้าวหน้าในการดำเนินงานว่าแผนงานหรือโครงการที่ได้ดำเนินการไปแล้วนั้นให้ผลเป็นอย่างไร นำไปสู่ความสำเร็จตามแผนงานที่กำหนดไว้หรือไม่ มีผลสำเร็จมากน้อยเพียงใดเมื่อเปรียบเทียบกับเป้าหมาย หากมีความล่าช้ามีเหตุมาจากอะไร สมควรที่จะได้รับการแก้ไขด้วยวิธีการใด เพื่อให้โครงการดังกล่าวเป็นไปตามวัตถุประสงค์และเป้าหมายที่กำหนดไว้ และยังเป็นเครื่องมือชี้วัด ประสิทธิภาพของการดำเนินโครงการ โดยมีประเด็นในการติดตามประเมินผล คือ

๑) การติดตามและประเมินผลการดำเนินงาน โดยมีตัวชี้วัดเชิงปริมาณ คุณภาพ ความพึงพอใจ และขั้นตอนการดำเนินงานซึ่งผู้รับผิดชอบโครงการจะเป็นผู้กำกับตัวชี้วัด

๒) การเบิกจ่ายงบประมาณตามแผนการดำเนินงานประจำปีและเพิ่มเติม

ทั้งนี้องค์การบริหารส่วนตำบลชนงพระ จะนำข้อมูลที่ได้จากการติดตามและประเมินผลโครงการ มาใช้ในการปรับปรุงกระบวนการดำเนินงานให้สอดคล้องกับยุทธศาสตร์ และเป้าหมายที่ได้กำหนดไว้ในแผนพัฒนาท้องถิ่นให้สามารถตอบสนองและแก้ไขปัญหาความต้องการของประชาชนเป็นสิ่งสำคัญ

ระเบียบ วิธีในการติดตามและประเมินผล

๑) ดำเนินการติดตามและประเมินผลแผนพัฒนาท้องถิ่น ๒ ประเภท คือ

๑.๑ แผนพัฒนาท้องถิ่น (พ.ศ.๒๕๖๖ - ๒๕๗๐)

๑.๒ แผนการดำเนินงานประจำปีงบประมาณ

๒) ประเมินผลความพึงพอใจของประชาชนต่อการดำเนินตามยุทธศาสตร์การพัฒนา

๓) ศึกษาความพึงพอใจของประชาชนต่อผลการดำเนินงานตามแผนพัฒนาท้องถิ่นในภาพรวม

เกณฑ์มาตรฐานและตัวชี้วัด

การติดตามและประเมินผลแผนพัฒนาท้องถิ่น ได้มีเกณฑ์มาตรฐาน (Standard Criteria) และตัวชี้วัด (Indicators) เพื่อใช้เป็นกรอบในการประเมินให้เกิดความชัดเจน เป็นระบบมีมาตรฐานและเป็นที่ยอมรับ โดยใช้เกณฑ์มาตรฐานและตัวชี้วัด ดังนี้

เกณฑ์มาตรฐาน (Standard Criteria)	ตัวชี้วัด (Indicators)	กรอบตัวแปร (Attributes)
สัมฤทธิ์ผลและการบรรลุ วัตถุประสงค์ของโครงการ	ผลผลิต ผลลัพธ์	ผลต่างระหว่างจำนวนโครงการที่แล้วเสร็จกับจำนวนโครงการทั้งหมด
การสนองตอบความต้องการของประชาชน	ระดับความพึงพอใจ	สัดส่วนของประชาชนกลุ่มเป้าหมายที่พึงพอใจและไม่พอใจผลสะท้อนกลับ

ระบบติดตามและประเมินผลแผนการพัฒนางานองค์กรปกครองส่วนท้องถิ่น

การวางระบบติดตามและประเมินผลแผนพัฒนางานองค์กรปกครองส่วนท้องถิ่นมีสมมุติฐานว่าระบบติดตามและประเมินผลไม่อาจแยกตัวเองออกจากระบบการบริหารแผนทั้งหมด ดังนั้นระบบอื่นๆ ที่เกิดขึ้นก่อน หน้าที่แผนพัฒนาจะดำเนินการจึงเป็นเหมือนบริบทที่ย่อมจะส่งผลกระทบต่อการบริหารแผน และจะส่งผลกระทบต่อติดตามและประเมินผลด้วยเช่นกัน ดังนั้น ระบบติดตามและประเมินผลครั้งนี้สรุปเป็นแผนภาพ ดังนี้

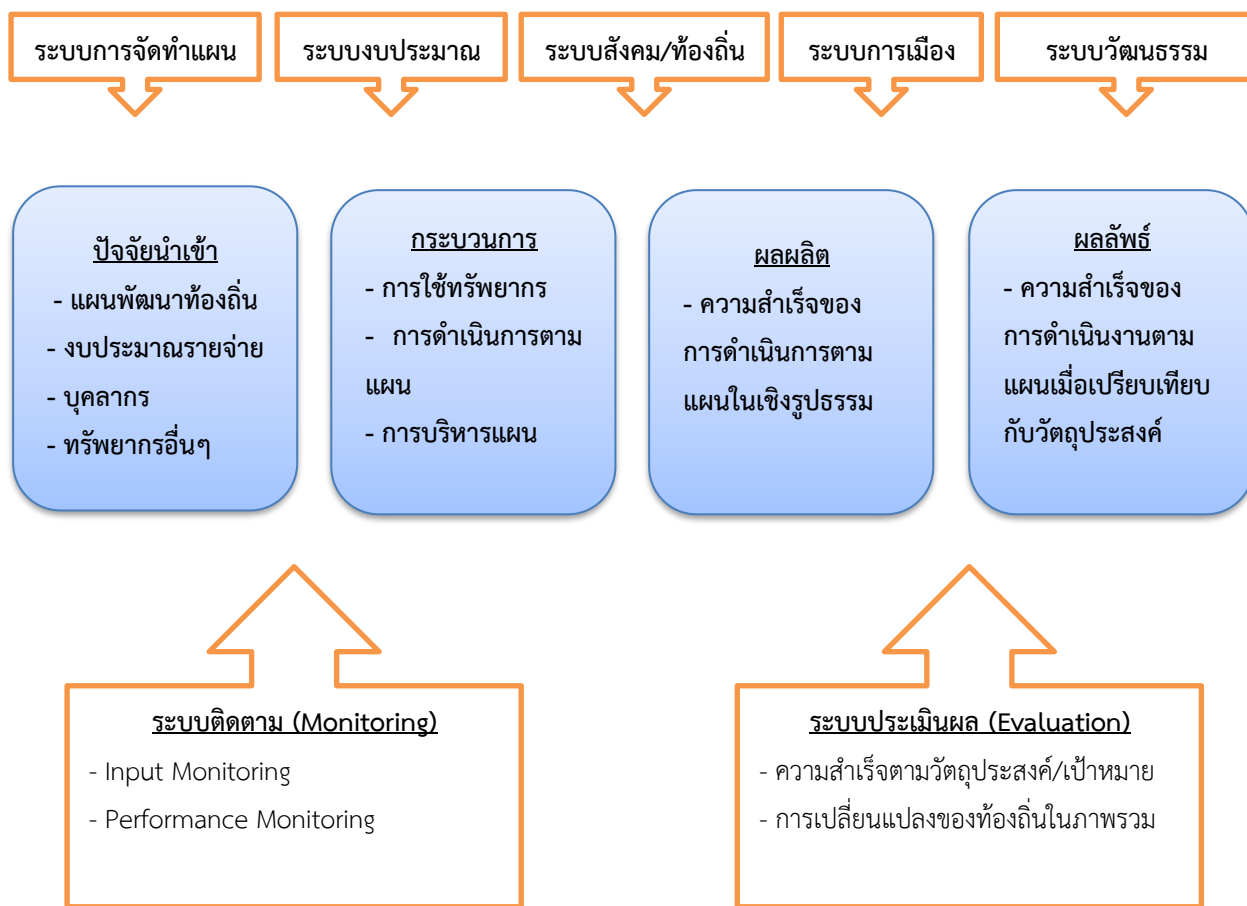

๔.๓ สรุปผลการพัฒนาท้องถิ่น

ในการจัดทำแผนพัฒนาท้องถิ่น (พ.ศ. ๒๕๖๖ - ๒๕๗๐) ขององค์กรปกครองส่วนท้องถิ่นก็เพื่อใช้เป็นเครื่องมือในการพัฒนา เป็นแนวทางในการบริหารพัฒนาท้องถิ่นให้บรรลุตามวัตถุประสงค์และเป้าหมายเกิดประสิทธิภาพประสิทธิผลสูงสุดในการแก้ไขปัญหาให้กับประชาชน ก่อให้เกิดประโยชน์และสามารถตอบสนองความต้องการพัฒนาของประชาชน โดยพิจารณาบรรจุโครงการในงบประมาณรายจ่ายประจำปี งบประมาณรายจ่ายเพิ่มเติม และงบประมาณจากเงินสะสม โดยจะต้องมีการติดตามและประเมินผลแผนพัฒนาตามระเบียบกระทรวงมหาดไทย ว่าด้วยการจัดทำแผนพัฒนาขององค์กรปกครองส่วนท้องถิ่น พ.ศ. ๒๕๔๘ และที่แก้ไขเพิ่มเติมถึง (ฉบับที่ ๓) พ.ศ. ๒๕๖๑ เป็นการสรุปผลในภาพรวมของท้องถิ่นเป็นการติดตามผลการนำยุทธศาสตร์ขององค์กรปกครองส่วนท้องถิ่นไปสู่การปฏิบัติ โดยการวัดผลในเชิงปริมาณ และเชิงคุณภาพ ดังนี้

๔.๓.๑ การวัดผลในเชิงปริมาณและเชิงคุณภาพ

เครื่องมือที่ใช้ในการติดตามและประเมินผล

สิ่งที่ทำให้การติดตามและประเมินผลมีประสิทธิภาพก็คือเครื่องมือที่ใช้ในการดำเนินการติดตามประเมินผลตามที่กล่าวไปแล้วในระเบียบวิธีการติดตามและประเมินผล คณะกรรมการได้พิจารณาเครื่องมือที่ใช้ในการติดตามและประเมินผลแผนพัฒนาท้องถิ่น ดังนี้

๑. การประเมินผลในเชิงปริมาณ

(๑) แบบตัวบ่งชี้ในการปฏิบัติงาน ตามหนังสือกระทรวงมหาดไทย ด่วนที่สุด ที่ มท ๐๘๑๐.๒/ว ๐๖๐๐ ลงวันที่ ๒๙ มกราคม ๒๕๕๙ เรื่อง แนวทางและหลักเกณฑ์การจัดทำและประสานแผนพัฒนาท้องถิ่นขององค์กรปกครองส่วนท้องถิ่น

(๒) แบบอื่นๆ : ตามคู่มือกรมการปกครองส่วนท้องถิ่น ดังนี้

แบบที่ ๑ แบบการกำกับกับการจัดทำแผนยุทธศาสตร์ขององค์กรปกครองส่วนท้องถิ่น

แบบที่ ๒ แบบติดตามผลการดำเนินงานขององค์กรปกครองส่วนท้องถิ่น

แบบที่ ๓/๑ แบบประเมินผลการดำเนินงานตามแผนยุทธศาสตร์

(๓) ข้อมูลในระบบ e-plan (www.dla.go.th)

๒. การประเมินผลในเชิงคุณภาพ (Quality)

เครื่องมือที่ใช้ คือแบบสำรวจความพึงพอใจ ในการวัดผลเชิงคุณภาพโดยภาพรวม โดยได้มีการประเมินความพึงพอใจ ซึ่งการประเมินความพึงพอใจทำให้ทราบถึงผลเชิงคุณภาพในการดำเนินงานขององค์การบริหารส่วนตำบลเตาปูน ในภาพรวม โดยเครื่องมือที่ใช้ในการประเมินความพึงพอใจ มีดังนี้

แบบที่ ๓/๒ แบบประเมินความพึงพอใจต่อผลการดำเนินงานในภาพรวม

แบบที่ ๓/๓ แบบประเมินความพึงพอใจต่อผลการดำเนินงานในแต่ละยุทธศาสตร์

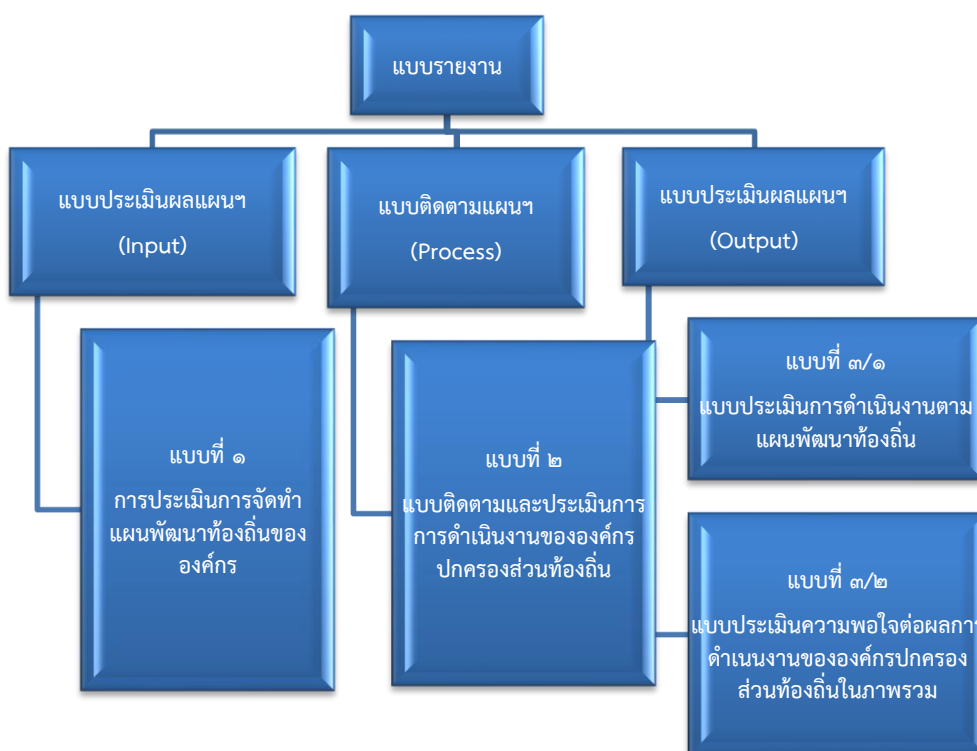

๔.๔ ข้อเสนอแนะในการจัดทำแผนพัฒนาท้องถิ่นในอนาคต

๔.๔.๑ ผลกระทบนำไปสู่นาคต

องค์การบริหารส่วนตำบลชนงพระ ได้จัดบริหารสาธารณะเพื่ออำนวยความสะดวกและตอบสนองต่อความต้องการของประชาชนว่าจะเป็นด้านโครงสร้างพื้นฐาน การศึกษา เศรษฐกิจและสังคมท้องถิ่น ทั้งนี้มุ่งหวังให้ประชาชนมีคุณภาพชีวิตที่ดีขึ้น ในส่วนของการดำเนินโครงการ/กิจกรรมตามแผนพัฒนาท้องถิ่น ซึ่งเป็นการแปลงแผนไปสู่การปฏิบัติ ผลผลิตของโครงการ/กิจกรรม (output) ได้ก่อให้เกิดผลกระทบ (Impact) ทั้ง ๓ ระดับ คือ ระยะสั้น สามารถเห็นผลสำเร็จได้ทันทีเมื่อดำเนินโครงการ/กิจกรรม แล้วเสร็จ ระยะทางและยาว ต้องใช้เวลาในการพัฒนาและดำเนินการ โดยในอนาคตขององค์การบริหารส่วนตำบลชนงพระได้วางแผนดำเนินการพัฒนาท้องถิ่นในด้านต่างๆสามารถสรุปได้ ดังนี้

ยุทธศาสตร์/ด้าน	แนวทางการพัฒนาในอนาคต
๑. ด้านความมั่นคง	๑) ส่งเสริม สนับสนุน การปกครองระบอบประชาธิปไตย โดยมุ่งเน้นให้ประชาชนมีส่วนร่วมในทุกๆ ด้าน ได้แก่ การสนับสนุนองค์กรประชาชนส่งเสริมการมีส่วนร่วมของประชาชนในการพัฒนาท้องถิ่น ๒) ให้ความร่วมมือช่วยเหลือ องค์กรปกครองส่วนท้องถิ่น และหน่วยงานอื่นๆ ทุกแห่งในกรณีที่มีเหตุจำเป็นเร่งด่วนอันก่อให้เกิดความเสียหายร้ายแรงต่อประชาชน ๓) ปรับปรุงกระบวนการทำงานพร้อมเน้นการนำเทคโนโลยีสารสนเทศมาใช้งานเพื่อสนับสนุนการบริหารจัดการที่ดี ๔) ส่งเสริมให้การบริหารงานบุคคลเป็นไปตามหลักธรรมาภิบาล ๕) เสริมสร้างการกระจายอำนาจ สู่การตัดสินใจในระดับ ๖) ส่งเสริมให้พนักงานส่วนตำบลมีสมรรถนะในการพัฒนาระบบบริการประชาชนให้มีประสิทธิภาพ ได้ มาตรฐาน และเปิดโอกาสให้ประชาชนร่วมในการแสดงความคิดเห็น ๗) ส่งเสริมและสนับสนุนการป้องกันและปราบปรามการทุจริต
๒. ด้านการสร้างความสามารถในการแข่งขัน	๑) ส่งเสริมและสนับสนุนให้ประชาชนมีความรู้ด้านสาธารณสุขในการป้องกันและควบคุม โรคติดต่อ โรคระบาด และช่วยเหลือประชาชนเมื่อเกิดโรคติดต่อ โรคระบาด ในพื้นที่

ยุทธศาสตร์/ด้าน	แนวทางการพัฒนาในอนาคต
	<ul style="list-style-type: none"> ๒) ส่งเสริมให้ประชาชนมีสุขภาพกายใจที่ดีพร้อม มีความสุขสมบูรณ์ทางด้านพลาณามัย ส่งเสริมการเล่น กีฬา การออกกำลังกาย การมีระเบียบวินัยในการเลือก บริโภคอาหารที่มีคุณประโยชน์ ๓) ส่งเสริมการพัฒนาศักยภาพของ อสม. ให้มีความรู้ และ ทักษะ เพื่อสนับสนุนการปฏิบัติงานด้านสาธารณสุข ๔) สนับสนุนนโยบายของรัฐบาลในการป้องกันการแพร่ ระบาดของยาเสพติด ดูแลและรักษาผู้ที่ต้องการเลิกจาก การใช้ยาเสพติด ๕) ส่งเสริมให้ประชาชนมีความรู้และทักษะในการป้องกัน เหตุสาธารณภัย ภัยพิบัติ และช่วยเหลือประชาชนเมื่อ เกิดภัยพิบัติในพื้นที่ ๖) จัดให้มี เจ้าหน้าที่อาสาสมัครป้องกันภัยฝ่ายพลเรือน (อปพร.) อำนวยความสะดวก รักษาความปลอดภัย ให้กับประชาชนในช่วงเทศกาล
<p>๓. ด้านการพัฒนาและเสริมสร้างศักยภาพ คน</p>	<ul style="list-style-type: none"> ๑) สนับสนุนส่งเสริมการทำเกษตรอินทรีย์ รวมทั้งส่งเสริม ขบวนการเรียนรู้แก่เกษตรกร ๒) ส่งเสริมอาชีพหลัก อาชีพเสริม กลุ่มอาชีพต่าง ๆ ให้ได้รับ โอกาสขยายพืชผลเพิ่มพูนในตลาดการค้า และลดต้นทุน การผลิต เช่น การปลูกพืชปลอดสารพิษ การแปรรูป ผลผลิตทางการเกษตร ๓) รณรงค์ให้ประชาชนหันมาบริโภคสินค้าในตำบล ๔) สนับสนุนส่งเสริมด้านอาชีพกลุ่มสตรี กลุ่มเกษตร และ กลุ่มวิสาหกิจชุมชน
<p>๔. ด้านสร้างโอกาสความเสมอภาคและเท่า เทียมกันทางสังคม</p>	<ul style="list-style-type: none"> ๑) ส่งเสริมสนับสนุน จารีต ประเพณี วัฒนธรรมให้เป็น เอกลักษณะที่โดดเด่นและเผยแพร่ไปให้เป็นที่รู้จัก ถึงความ เป็นอารยธรรมอันดีงาม ๒) สนับสนุนการศึกษาโดยเฉพาะการให้ความรู้ด้านภาษา ทางเลือก ซึ่งกำลังจะเข้าสู่ประชาคมอาเซียน ที่ต้องมีองค์ ความรู้ในการสื่อสาร ติดต่อกับสมาพันธ์ประเทศเพื่อน บ้านที่สิบประเทศ ๓) ส่งเสริมและพัฒนาด้านการศึกษา และเทคโนโลยี เพื่อให้ เด็กและเยาวชนได้รับการศึกษาที่ดี มีมาตรฐาน และ ทันสมัย ๔) สสำรวจและพัฒนาแหล่งท่องเที่ยวชุมชน แหล่งท่องเที่ยว เชนิงนิเวศ เพื่อสร้างรายได้ให้แก่ประชาชนในตำบล และ สร้างความตระหนักในการอนุรักษ์สิ่งแวดล้อม

ยุทธศาสตร์/ด้าน	แนวทางการพัฒนาในอนาคต
	๕) จัดกิจกรรมส่งเสริมการท่องเที่ยว พร้อมประชาสัมพันธ์ให้ทั่วถึงรวมทั้งให้ความร่วมมือในการจัดงานต่าง ๆ ทั้งงานประเพณีวัฒนธรรมท้องถิ่นให้เป็นที่รู้จักแก่ผู้มาเยือน ๖) จัดให้มีและบำรุงรักษาทางบก ทางน้ำ และทางระบายน้ำ และการปรับปรุงบำรุงรักษาในเขตชุมชนและท้องถิ่น การปรับปรุงระบบสาธารณสุขโรค สาธารณูปการ และประสาธน์ของบประมาณเพื่อปรับปรุงหรือพัฒนาสิ่ง สาธารณูปโภคและสาธารณูปการจากหน่วยงานต่าง ๆ
๕. ด้านการสร้างการเติบโตบนคุณภาพชีวิตที่เป็นมิตรต่อสิ่งแวดล้อม	๑) ยกระดับคุณภาพชีวิต ความเป็นอยู่ของประชาชนตำบลชนงพระให้ดีขึ้น ในด้านการส่งเสริมสวัสดิการ เด็ก สตรี ผู้สูงอายุ ผู้พิการ และผู้ด้อยโอกาส ๒) ส่งเสริมและสนับสนุนด้านการเพิ่มศักยภาพให้แก่ ผู้สูงอายุ ผู้พิการ และผู้ด้อยโอกาส ด้านรายได้หรืออาชีพ เสริม ๓) ให้การบริการเกี่ยวกับสิ่งอำนวยความสะดวกแก่ ผู้สูงอายุ ผู้พิการ และผู้ด้อยโอกาส ๔) สำรอง ตรวจสอบ และประสาน ผู้สูงอายุ ผู้พิการ และผู้ด้อยโอกาส เพื่อรับสวัสดิการจากภาครัฐตามสิทธิที่พึงได้ โดยเร็ว
๖. ด้านการปรับสมดุลและพัฒนาระบบการบริหารจัดการภาครัฐ	๑) สร้างภาพพจน์องค์การบริหารส่วนตำบลชนงพระ ให้เป็นที่ประจักษ์แก่ประชาชน ด้วยการยอมรับเชื่อถือว่าสามารถแก้ไขปัญหาของประชาชนได้ ๒) สร้างแรงจูงใจ เพิ่มขวัญกำลังใจ ให้ข้าราชการ และผู้ปฏิบัติงานองค์การบริหารส่วนตำบลชนงพระ ให้ปฏิบัติงานอย่างเต็มกำลัง ทุ่มเท เสียสละ และสามัคคีในหมู่คณะ ๓) ปฏิบัติงานตอบสนองต่อความต้องการของประชาชน ด้วยความรวดเร็ว ถูกต้อง โปร่งใสและด้วยความยุติธรรม

๔.๔.๒ ข้อสังเกต ข้อเสนอแนะ ผลจากการพัฒนา

หากพิจารณากระบวนการวางแผนพัฒนาท้องถิ่นพบว่าในขั้นตอนการจัดทำแผนนั้น เป็นไปตามระเบียบกระทรวงมหาดไทยว่าด้วยการจัดทำแผนพัฒนาขององค์กรปกครองส่วนท้องถิ่น พ.ศ.๒๕๔๘ และแก้ไขเพิ่มเติมถึง (ฉบับที่ ๓) พ.ศ.๒๕๖๑ รวมถึงหนังสือสั่งการของกระทรวงมหาดไทย โดยคำนึงถึงหลักประชารัฐผ่านกระบวนการมีส่วนร่วมของประชาชนเป็นสำคัญในส่วนของกรนำแผนไปสู่การปฏิบัติรอบปีที่ผ่านมามีพบว่า การดำเนินงานบางโครงการ/กิจกรรม ยังเกิดความล่าช้าไม่เป็นไปตามแผนการดำเนินงาน โดยเฉพาะโครงการก่อสร้าง

ทั้งถนน ทางเท้า และท่อระบายน้ำ อันเนื่องมาจากปัจจัยทั้งภายในและภายนอก และสุดท้ายการติดตาม ประเมินผลแผนพัฒนาท้องถิ่น ในทางปฏิบัติขององค์การบริหารส่วนตำบลชนงพระ ได้ติดตามประเมินผลการ ดำเนินโครงการ/กิจกรรม เป็นประจำทุกๆ เดือน เพื่อให้ทราบสถานการณ์ดำเนินโครงการ/กิจกรรม ว่าอยู่ใน ขั้นตอนใดเป็นไปตาม แผนการดำเนินงานหรือไม่ มีปัญหาหรืออุปสรรคอย่างไร พร้อมจัดทำรายงานเสนอให้ ผู้บริหารได้รับทราบ

ทั้งนี้เพื่อเป็นการแก้ไขปัญหาล่าช้าในขั้นตอนการนำแผนไปสู่การปฏิบัติ ให้สามารถอำนวยความสะดวก และตอบสนองความต้องการแก่ประชาชนได้รวดเร็วยิ่งขึ้น

(๒.๑) ข้อสังเกต จากการสำรวจข้อมูล การลงพื้นที่ในตำบล จะเห็นว่าประชาชนยังมีปัญหาที่จะต้องดำเนินการแก้ไขอยู่มาก ดังนี้ ด้านการศึกษา สาธารณสุข ความมั่นคงปลอดภัยในชีวิตและทรัพย์สิน การ ศาสนาศิลปวัฒนธรรม ประเพณี กีฬา สถานที่พักผ่อนหย่อนใจ สวัสดิการสังคม การเกษตร เศรษฐกิจ อุตสาหกรรม การพัฒนาอาชีพ เส้นทางคมนาคมขนส่ง/ไฟฟ้า/น้ำประปา/แหล่ง น้ำเพื่ออุปโภค - บริโภค ด้าน ทรัพยากรและสิ่งแวดล้อม ขยะมูลฝอยและสิ่งปฏิกูล จากปัญหาด้านต่างๆ ประชาชนไม่สามารถแก้ไขปัญหาเองได้ จึงต้องเสนอให้องค์กรปกครองส่วนท้องถิ่นแก้ไข ทำให้มีการเสนอโครงการเข้ามาเป็นจำนวนมาก ซึ่งงบประมาณ ขององค์กรปกครองส่วนท้องถิ่นนั้นมีจำกัดไม่เพียงพอต่อการจัดการได้

(๒.๒) ข้อเสนอแนะ จากข้อสังเกตดังกล่าว มีข้อเสนอแนะในการแก้ไขปัญหาต่างๆ ดังนี้ ปัญหาต่างๆ ที่ถูกเสนอมายังองค์กรปกครองส่วนท้องถิ่น นั้น ควรนำมาพิจารณาจัดลำดับความสำคัญโดย ประชาคมท้องถิ่น ซึ่งมีหลายภาคส่วน ประกอบไปด้วย คณะกรรมการพัฒนาขององค์กรปกครองส่วนท้องถิ่น สมาชิกสภาท้องถิ่น ผู้นำหมู่บ้าน ตัวแทนส่วนราชการ รัฐวิสาหกิจ หน่วยงานที่เกี่ยวข้อง ประชาชนทั่วไป ร่วมกันพิจารณาจัดลำดับความสำคัญของโครงการ และพิจารณาบรรจุเข้าแผนพัฒนาท้องถิ่นต่อไป กรณีโครงการ ที่เกินศักยภาพที่ให้องค์กรปกครองส่วนท้องถิ่นเสนอขอรับการสนับสนุนจากหน่วยงานอื่น

(๒.๓) ผลจากการพัฒนา จากการพัฒนาที่ผ่านมาพบว่าองค์กรปกครองส่วนท้องถิ่นได้แก้ไข ปัญหาให้กับประชาชนได้ในหลายเรื่อง และครอบคลุมทุกด้าน มีผลการประเมินอยู่ในเกณฑ์ที่ดี ประชาชนมี ความพึงพอใจ แต่ก็ยังมีปัญหาที่ต้องแก้ไขต่อไป ไม่ว่าจะเป็นด้านสิ่งแวดล้อมที่ยังมีการเผาหญ้าในพื้นที่ การเกษตร หรือป่าไม้ การประกอบกิจการฟาร์มไก่ ที่ส่งกลิ่นเหม็นรำคาญ การพนัน ยาเสพติดที่ยังมีในพื้นที่ เส้นทางคมนาคมยังไม่ครบ สภาพพื้นผิวถนนบางจุด ยังมีความชำรุดเสียหาย ผลการพัฒนาขององค์กรปกครอง ส่วนท้องถิ่นในปีที่ผ่านมา

แนวทางการพิจารณาการติดตามและประเมินผลแผนพัฒนาท้องถิ่น
ตามระเบียบกระทรวงมหาดไทยว่าด้วยการจัดทำแผนพัฒนาขององค์กรปกครองส่วนท้องถิ่น
พ.ศ.๒๕๕๘ แก้ไขเพิ่มเติมถึง (ฉบับที่ ๓) พ.ศ.๒๕๖๑

เป็นแบบที่กำหนดให้คณะกรรมการติดตามและประเมินผลแผนพัฒนาท้องถิ่น ดำเนินการให้คะแนนตาม เกณฑ์ที่กำหนดไว้ ซึ่งเป็นส่วนหนึ่งของการติดตามและประเมินผลแผนพัฒนา โดยดำเนินการให้แล้วเสร็จภายในหก สิบวัน นับแต่วันที่ประกาศใช้งบประมาณรายจ่าย มีรายละเอียดดังนี้

๑. แนวทางการพิจารณาการติดตามและประเมินผลยุทธศาสตร์เพื่อความสอดคล้องแผนพัฒนาท้องถิ่น

ประเด็นการพิจารณา	คะแนน
๑. ข้อมูลสภาพทั่วไปและข้อมูลพื้นฐานขององค์กรปกครองส่วนท้องถิ่น	๒๐
๒. การวิเคราะห์สถานการณ์และศักยภาพ	๒๐
๓. ยุทธศาสตร์ประกอบด้วย	๖๐
๓.๑ ยุทธศาสตร์ขององค์กรปกครองส่วนท้องถิ่น	(๑๐)
๓.๒ ยุทธศาสตร์ขององค์กรปกครองส่วนท้องถิ่นในเขตจังหวัด	(๑๐)
๓.๓ ยุทธศาสตร์จังหวัด	(๑๐)
๓.๔ วิสัยทัศน์	(๕)
๓.๕ กลยุทธ์	(๕)
๓.๖ เป้าประสงค์ของแต่ละประเด็นกลยุทธ์	(๕)
๓.๗ จุดยืนทางยุทธศาสตร์	(๕)
๓.๘ แผนงาน	(๕)
๓.๙ ความเชื่อมโยงของยุทธศาสตร์ในภาพรวม	(๕)
รวมคะแนน	๑๐๐

คะแนนรวม ๑๐๐ คะแนน เกณฑ์ที่ควรได้เพื่อให้เกิดความสอดคล้องและขับเคลื่อนการพัฒนาท้องถิ่นของ องค์กรปกครองส่วนท้องถิ่น ไม่ควรน้อยกว่า ร้อยละ ๘๐ (๘๐ คะแนน)

๒. แนวทางเบื้องต้นในการให้คะแนนแนวทางการพิจารณาการติดตามและประเมินผลยุทธศาสตร์เพื่อความสอดคล้องแผนพัฒนาท้องถิ่นขององค์กรปกครองส่วนท้องถิ่น

ประเด็นการพิจารณา	รายละเอียดหลักเกณฑ์	คะแนนเต็ม	คะแนนที่ได้
๑. ข้อมูลสภาพทั่วไป และข้อมูลพื้นฐานของ องค์กรปกครองส่วน ท้องถิ่น	ควรประกอบด้วยข้อมูลดังนี้ (๑) ข้อมูลเกี่ยวกับด้านกายภาพ เช่น ที่ตั้งของหมู่บ้าน/ชุมชน/ตำบล ลักษณะภูมิประเทศ ลักษณะภูมิอากาศ ลักษณะของที่ดิน ลักษณะของแหล่งน้ำ ลักษณะของป่าไม้ ฯลฯ ด้านการเมือง/การปกครอง เช่น เขตการปกครองการเลือกตั้ง ฯลฯ	๒๐ (๓)	
	(๒) ข้อมูลเกี่ยวกับด้านการเมือง/การปกครอง เช่น เขตการปกครอง การเลือกตั้ง ฯลฯ ประชากร เช่น ข้อมูลเกี่ยวกับจำนวนประชากร และช่วงอายุและจำนวนประชากร ฯลฯ	(๒)	
	(๓) ข้อมูลเกี่ยวกับสภาพทางสังคม เช่น การศึกษา สาธารณสุข อาชญากรรม ยาเสพติด การสังคมสงเคราะห์	(๒)	
	(๔) ข้อมูลเกี่ยวกับระบบบริหารพื้นฐาน เช่น การคมนาคมขนส่ง การไฟฟ้า การประปา โทรศัพท์ ฯลฯ	(๒)	
	(๕) ข้อมูลเกี่ยวกับระบบเศรษฐกิจ เช่น การเกษตร การประมง การประมงสัตว์ การบริการ การท่องเที่ยว อุตสาหกรรม การพาณิชย์/กลุ่มอาชีพแรงงาน ฯลฯ	(๒)	
	(๖) ข้อมูลเกี่ยวกับศาสนา ประเพณี วัฒนธรรม เช่น การนับถือศาสนาประเพณี และงานประจำปี ภูมิปัญญาท้องถิ่น ภาษาถิ่น สินค้าพื้นเมืองและของที่ระลึก ฯลฯ และอื่นๆ	(๒)	
	(๗) ข้อมูลเกี่ยวกับทรัพยากรธรรมชาติ เช่น น้ำ ป่าไม้ ภูเขา คุณภาพของ ทรัพยากรธรรมชาติ ฯลฯ	(๒)	
	(๘) การสำรวจและจัดเก็บข้อมูลเพื่อการจัดทำแผนพัฒนาท้องถิ่นหรือการใช้ ข้อมูล จปฐ.	(๒)	
	(๙) การประชุมประชาคมท้องถิ่น รูปแบบ วิธีการ และการดำเนินการประชุม ประชาคมท้องถิ่นโดยใช้กระบวนการร่วมคิด ร่วมทำ ร่วมตัดสินใจ ร่วมตรวจสอบ ร่วมรับประโยชน์ ร่วมแก้ไขปัญหา ปรีกษาหารือ แลกเปลี่ยนเรียนรู้ เพื่อแก้ไข ปัญหาสำหรับการพัฒนาท้องถิ่นตามอำนาจหน้าที่ขององค์กรปกครองส่วน ท้องถิ่น	(๓)	

ประเด็น การพิจารณา	รายละเอียดหลักเกณฑ์	คะแนน เต็ม	คะแนนที่ ได้
๒. การวิเคราะห์ สถานการณ์และ ศักยภาพ	ควรประกอบด้วยข้อมูลดังนี้ (๑) การวิเคราะห์ที่ควบคุมความเชื่อมโยง ความสอดคล้องยุทธศาสตร์จังหวัด ยุทธศาสตร์การพัฒนาขององค์กรปกครองส่วนท้องถิ่นในเขตจังหวัด ยุทธศาสตร์ ขององค์กรปกครองส่วนท้องถิ่น นโยบายของผู้บริหารท้องถิ่น รวมถึงความ เชื่อมโยงแผนยุทธศาสตร์ชาติ ๒๐ ปี แผนพัฒนาเศรษฐกิจและสังคมแห่งชาติ และ Thailand ๔.๐	๒๐ (๕)	
	(๒) การวิเคราะห์การใช้ผังเมืองรวมหรือผังเมืองเฉพาะและการบังคับใช้ผลของ การบังคับใช้ สภาพการณ์ที่เกิดขึ้นต่อการพัฒนาท้องถิ่น	(๓)	
	(๓) การวิเคราะห์ทางสังคม เช่น ด้านแรงงาน การศึกษา สาธารณสุข ความ ยากจน อาชญากรรม ปัญหาเสพติด เทคโนโลยี จารีต ประเพณี วัฒนธรรม ภูมิปัญญาท้องถิ่น เป็นต้น	(๓)	
	(๔) การวิเคราะห์ทางเศรษฐกิจ ข้อมูลด้านรายได้ครัวเรือน การส่งเสริมอาชีพ กลุ่มอาชีพ กลุ่มทางสังคม การพัฒนาอาชีพและกลุ่มต่างๆ สภาพทางเศรษฐกิจ และความเป็นอยู่ทั่วไป เป็นต้น	(๓)	
	(๕) การวิเคราะห์สิ่งแวดล้อม พื้นที่สีเขียว ธรรมชาติต่างๆ ทางภูมิศาสตร์ กระบวนการหรือสิ่งที่เกิดขึ้น การประดิษฐ์ที่มีผลต่อสิ่งแวดล้อมและการพัฒนา	(๓)	
	(๖) ผลการวิเคราะห์ศักยภาพเพื่อประเมินสถานการณ์การพัฒนาในปัจจุบันและ โอกาสการพัฒนาในอนาคตของท้องถิ่น ด้วยเทคนิค SWOT Analysis ที่อาจ ส่งผลต่อการดำเนินงานได้แก่ S-Strengit (จุดแข็ง) W-Weakness (จุดอ่อน) O- Opportunity (โอกาส) และT-Therat (อุปสรรค)	(๓)	
๓. ยุทธศาสตร์ ๓.๑ ยุทธศาสตร์ของ องค์กรปกครองส่วน ท้องถิ่น ๓.๒ ยุทธศาสตร์ของ องค์กรปกครองส่วน ท้องถิ่นในเขตจังหวัด ๓.๓ ยุทธศาสตร์จังหวัด	ควรประกอบด้วยข้อมูลดังนี้ สอดคล้องกับสภาพสังคม เศรษฐกิจ สิ่งแวดล้อม ของท้องถิ่น ประเด็นปัญหาการพัฒนาและแนวทางการพัฒนาที่สอดคล้องกับ ยุทธศาสตร์ขององค์กรปกครองส่วนท้องถิ่น และเชื่อมโยงหลักปรัชญาแผน ยุทธศาสตร์ชาติ ๒๐ ปี แผนพัฒนาเศรษฐกิจและสังคมแห่งชาติ และ Thailand ๔.๐	๖๐ (๑๐)	
	สอดคล้องและเชื่อมโยงกับสภาพสังคม เศรษฐกิจ สิ่งแวดล้อมของท้องถิ่น และ ยุทธศาสตร์จังหวัด และเชื่อมโยงหลักปรัชญาแผนยุทธศาสตร์ชาติ ๒๐ ปี แผนพัฒนาเศรษฐกิจและสังคมแห่งชาติและ Thailand ๔.๐	(๑๐)	
	สอดคล้องกับแผนพัฒนาภูมิภาค ยุทธศาสตร์พัฒนาภาค แผนพัฒนา เศรษฐกิจและสังคมแห่งชาติ แผนการบริหารราชการแผ่นดิน นโยบาย/ ยุทธศาสตร์ คสช. และนโยบายรัฐบาล หลักปรัชญา แผนยุทธศาสตร์ชาติ ๒๐ ปี และThailand ๔.๐	(๑๐)	

ประเด็นการพิจารณา	รายละเอียดหลักเกณฑ์	คะแนน เต็ม	คะแนน ที่ได้
๓.๔ วิสัยทัศน์	วิสัยทัศน์ ซึ่งมีลักษณะแสดงสถานภาพที่องค์กรปกครองส่วนท้องถิ่นต้องการจะเป็นหรือบรรลุถึงอนาคตอย่างชัดเจน สอดคล้องกับโอกาสและศักยภาพที่เป็นลักษณะเฉพาะขององค์กรปกครองส่วนท้องถิ่นและสัมพันธ์กับโครงการพัฒนา	(๕)	
๓.๕ กลยุทธ์	แสดงให้เห็นช่องทาง วิธีการ ภารกิจหรือสิ่งที่ต้องทำตามอำนาจหน้าที่ขององค์กรปกครองส่วนท้องถิ่นที่จะนำไปสู่การบรรลุวิสัยทัศน์ หรือแสดงให้เห็นถึงความชัดเจนในสิ่งที่จะดำเนินการให้บรรลุวิสัยทัศน์นั้น	(๕)	
๓.๖ เป้าประสงค์ของแต่ละประเด็นกลยุทธ์	เป้าประสงค์ของแต่ละประเด็นกลยุทธ์มีความสอดคล้องและสนับสนุนต่อกลยุทธ์ที่จะเกิดขึ้น มุ่งหมายสิ่งหนึ่งสิ่งใดที่ชัดเจน	(๕)	
๓.๗ จุดยืนทางยุทธศาสตร์(Positioning)	ความมุ่งมั่นอันแน่วแน่ในการวางแผนพัฒนาท้องถิ่น เพื่อให้บรรลุวิสัยทัศน์ขององค์กรปกครองส่วนท้องถิ่น ซึ่งเกิดจากศักยภาพของพื้นที่จริง ที่จะนำไปสู่ผลสำเร็จทางยุทธศาสตร์	(๕)	
๓.๘ แผนงาน	แผนงานหรือจุดมุ่งหมายเพื่อการพัฒนาในอนาคต กำหนดจุดมุ่งหมายในเรื่องใดเรื่องหนึ่งหรือแผนงานที่เกิดจากเป้าประสงค์ ตัวชี้วัด ค่าเป้าหมาย กลยุทธ์ จุดยืนทางยุทธศาสตร์ขององค์กรปกครองส่วนท้องถิ่นที่มีความชัดเจน นำไปสู่การทำโครงการพัฒนาท้องถิ่นในแผนพัฒนาท้องถิ่น โดยระบุแผนงานและความเชื่อมโยงดังกล่าว	(๕)	
๓.๙ ความเชื่อมโยงของยุทธศาสตร์ในภาพรวม	ความเชื่อมโยงองค์รวมที่นำไปสู่การพัฒนาท้องถิ่นที่เกิดผลผลิต/โครงการจากแผนยุทธศาสตร์ชาติ ๒๐ ปี แผนพัฒนาเศรษฐกิจและสังคมแห่งชาติ ฉบับที่ ๑๒ Thailand ๔.๐ แผนพัฒนาภาค/แผนพัฒนากลุ่มจังหวัด /แผนพัฒนาจังหวัด ยุทธศาสตร์การพัฒนาขององค์กรปกครองส่วนท้องถิ่นในเขตจังหวัด และยุทธศาสตร์ขององค์กรปกครองส่วนท้องถิ่น	(๕)	
รวมคะแนน		๑๐๐	

๓. แนวทางการพิจารณาการติดตามและประเมินผลโครงการเพื่อความสอดคล้องแผนพัฒนาท้องถิ่น

แนวทางการพิจารณาการติดตามและประเมินผลโครงการ
เพื่อความสอดคล้องแผนพัฒนาท้องถิ่น (พ.ศ. ๒๕๖๖ - ๒๕๗๐) ขององค์การปกครองส่วนท้องถิ่น

ประเด็นการพิจารณา	คะแนน
๑. การสรุปสถานการณ์การพิจารณา	๑๐
๒. การประเมินผลการนำแผนพัฒนาท้องถิ่นสี่ปีไปปฏิบัติในเชิงปริมาณ	๑๐
๓. การประเมินผลการนำแผนพัฒนาท้องถิ่นสี่ปีไปปฏิบัติในเชิงคุณภาพ	๑๐
๔. แผนงานและยุทธศาสตร์การพิจารณา	๑๐
๕. โครงการพัฒนา ประกอบด้วย	๖๐
๕.๑ ความชัดเจนของชื่อโครงการ	(๕)
๕.๒ กำหนดวัตถุประสงค์สอดคล้องกับโครงการ	(๕)
๕.๓ เป้าหมาย (ผลผลิตของโครงการ) มีความชัดเจนนำไปสู่การตั้งงบประมาณได้ถูกต้อง	(๕)
๕.๔ โครงการมีความสอดคล้องกับแผนยุทธศาสตร์ชาติ ๒๐ ปี	(๕)
๕.๕ เป้าหมาย (ผลผลิตของโครงการ) มีความสอดคล้องกับแผนพัฒนาเศรษฐกิจและสังคมแห่งชาติ	(๕)
๕.๖ โครงการมีความสอดคล้องกับ Thailand ๔.๐	(๕)
๕.๗ โครงการสอดคล้องกับยุทธศาสตร์จังหวัด	(๕)
๕.๘ โครงการแก้ไขปัญหาความยากจนหรือการเสริมสร้างให้ประเทศชาติมั่นคง มั่งคั่ง ยั่งยืน ภายใต้หลักปรัชญา	(๕)
๕.๙ งบประมาณ มีความสอดคล้องกับเป้าหมาย (ผลผลิตของโครงการ)	(๕)
๕.๑๐ มีการประมาณการราคาถูกต้องตามหลักวิธีการงบประมาณ	(๕)
๕.๑๑ มีการกำหนดตัวชี้วัด (KPI) และสอดคล้องกับวัตถุประสงค์และผลคาดว่าจะได้รับ	(๕)
๕.๑๒ ผลที่คาดว่าจะได้รับ สอดคล้องกับวัตถุประสงค์	(๕)
รวมคะแนน	๑๐๐

คะแนนรวม ๑๐๐ คะแนน เกณฑ์ที่ควรได้เพื่อให้เกิดความสอดคล้องและขับเคลื่อนการพัฒนาท้องถิ่นของ
องค์การปกครองส่วนท้องถิ่น ไม่ควรน้อยกว่า ร้อยละ ๘๐ (๘๐ คะแนน)

๔.แนวทางเบื้องต้นในการให้คะแนนแนวทางการพิจารณาการติดตามและประเมินผลโครงการเพื่อความสอดคล้องแผนพัฒนาท้องถิ่น (พ.ศ. ๒๕๖๖ - ๒๕๗๐) ขององค์การปกครองส่วนท้องถิ่น

ประเด็นการพิจารณา	รายละเอียดหลักเกณฑ์	คะแนนเต็ม	คะแนนที่ได้
๑. การสรุปสถานการณ์การพัฒนา	เป็นการวิเคราะห์กรอบการจัดทำยุทธศาสตร์ขององค์การปกครองส่วนท้องถิ่น (ใช้การวิเคราะห์ SWOT Analysis/Demand (Demand Analysis)/Global Demand และ Trend ปัจจุบันและสถานการณ์การเปลี่ยนแปลงที่มีผลต่อการพัฒนา อย่างน้อยต้องประกอบด้วยวิเคราะห์ศักยภาพด้านเศรษฐกิจ, ด้านสังคม, ด้านทรัพยากรธรรมชาติและสิ่งแวดล้อม)	๑๐	
๒. การประเมินผลการนำแผนพัฒนาท้องถิ่นสี่ปีไปปฏิบัติในเชิงปริมาณ	๑) การควบคุมที่มีตัวเลขต่างๆ เพื่อนำมาใช้วัดผลในเชิงปริมาณ เช่น การวัดจำนวนโครงการ กิจกรรม งานต่างๆ ก็คือผลผลิตนั่นเองว่าเป็นไปตามที่ตั้งเป้าหมายเอาไว้หรือไม่จำนวนที่ดำเนินการจริงตามที่ได้กำหนดไว้เท่าไร จำนวนที่ไม่สามารถดำเนินการได้มีจำนวนเท่าไร สามารถอธิบายได้ตามหลักประสิทธิภาพ (Efficiency) ของการพัฒนาท้องถิ่นตามอำนาจหน้าที่ที่กำหนดไว้ ๒) วิเคราะห์ผลกระทบ/สิ่งที่กระทบ (Impact) โครงการที่ดำเนินการในเชิงปริมาณ (Qualitative)	๑๐	
๓. การประเมินผลการนำแผนพัฒนาท้องถิ่นสี่ปีไปปฏิบัติในเชิงคุณภาพ	๑) การประเมินประสิทธิผลของแผนพัฒนาในเชิงคุณภาพคือการนำเอาเทคนิคฯ มาใช้เพื่อวัดค่าภารกิจ โครงการ กิจกรรม งานต่างๆ ที่ดำเนินการในพื้นที่นั้นๆ ตรงต่อความต้องการของประชาชนหรือไม่และเป็นไปตามอำนาจหน้าที่หรือไม่ ประชาชนพึงพอใจหรือไม่ สิ่งของ วัสดุ ครุภัณฑ์ การดำเนินการต่างๆ มีสภาพหรือลักษณะถูกต้อง คงทน ถาวร สามารถใช้ได้ตามวัตถุประสงค์หรือไม่ ซึ่งเป็นไปตามหลักประสิทธิผล (Effectiveness) ผลการปฏิบัติราชการตามที่บรรลุวัตถุประสงค์ และเป้าหมายของแผนปฏิบัติราชการตามที่ได้รับงบประมาณมาดำเนินการ รวมถึงสามารถเทียบเคียงกับส่วนราชการหรือหน่วยงาน ๒) วิเคราะห์ผลกระทบ/สิ่งที่กระทบ (Impact) โครงการที่ดำเนินการในเชิงคุณภาพ (Qualitative)	๑๐	
๔. แผนงานและยุทธศาสตร์การพัฒนา	๑) วิเคราะห์แผนงาน งาน ที่เกิดจากด้านต่างๆ มีความสอดคล้องกับยุทธศาสตร์ขององค์การปกครองส่วนท้องถิ่นในมิติต่างๆ จนนำไปสู่การจัดทำโครงการพัฒนาท้องถิ่นโดยใช้ SWOT Analysis/Demand (Demand Analysis)/Global Demand/ Trend หรือหลักการบูรณาการ (Integration) กับองค์การปกครองส่วนท้องถิ่นที่มีพื้นที่ติดต่อกัน ๒) วิเคราะห์แผนงาน งาน ที่เกิดจากด้านต่างๆ ที่สอดคล้องกับการแก้ไขปัญหาความยากจน หลักปรัชญา	๑๐	

ประเด็น การพิจารณา	รายละเอียดหลักเกณฑ์	คะแนน เต็ม	คะแนนที่ ได้
<p>๕. โครงการพัฒนา</p> <p>๕.๑ ความชัดเจนของชื่อโครงการ</p>	<p>ควรประกอบด้วยข้อมูลดังนี้</p> <p>เป็นโครงการที่มีวัตถุประสงค์สนองต่อยุทธศาสตร์การพัฒนาขององค์กรปกครองส่วนท้องถิ่นและดำเนินการเพื่อให้การพัฒนาบรรลุตามวิสัยทัศน์ขององค์กรปกครองส่วนท้องถิ่นที่กำหนดไว้ ชื่อโครงการมีความชัดเจนมุ่งไปเรื่องใดเรื่องหนึ่ง อ่านแล้วเข้าใจได้ว่าจะพัฒนาอะไรในอนาคต</p>	<p>๖๐ (๕)</p>	
<p>๕.๒ กำหนดวัตถุประสงค์สอดคล้องกับโครงการ</p> <p>๕.๓ เป้าหมาย (ผลผลิตของโครงการ) มีความชัดเจนนำไปสู่การตั้งงบประมาณได้ถูกต้อง</p>	<p>มีวัตถุประสงค์ชัดเจน (clear objective) โครงการต้องกำหนดวัตถุประสงค์สอดคล้องกับความเป็นมาของโครงการ สอดคล้องกับหลักการและเหตุผล วิธีการดำเนินงานต้องสอดคล้องกับวัตถุประสงค์ มีความเป็นไปได้ชัดเจน มีลักษณะเฉพาะเจาะจง</p>	<p>(๕)</p>	
<p>๕.๔ โครงการมีความสอดคล้องกับแผนยุทธศาสตร์ ๒๐ ปี</p>	<p>สภาพที่อยากให้เกิดขึ้นในอนาคตเป็นทิศทางที่ต้องไปถึงเป้าหมายต้องชัดเจน สามารถระบุจำนวนเท่าไร กลุ่มเป้าหมายคืออะไร มีผลผลิตอย่างไร กลุ่มเป้าหมาย พื้นที่ดำเนินงาน และระยะเวลาดำเนินงานอธิบายให้ชัดเจนว่าโครงการนี้จะทำที่ไหน เริ่มต้นในช่วงเวลาใดและจบลงเมื่อไร ใครคือกลุ่มเป้าหมายของโครงการ หากกลุ่มเป้าหมายมีหลายกลุ่ม ให้บอกชัดเจนไปว่าใครคือกลุ่มเป้าหมายหลัก ใครคือกลุ่มเป้าหมายรอง</p>	<p>(๕)</p>	
<p>๕.๕ เป้าหมาย (ผลผลิตของโครงการ) มีความสอดคล้องกับแผนพัฒนาเศรษฐกิจและสังคมแห่งชาติ</p>	<p>โครงการสอดคล้องกับ (๑) ความมั่นคง (๒) การสร้างความสามารถในการแข่งขัน (๓) การพัฒนาเสริมสร้างศักยภาพคน (๔) การสร้างโอกาสความเสมอภาคและเท่าเทียมกันทางสังคม (๕) การสร้างการเติบโตบนคุณภาพชีวิตที่เป็นมิตรต่อสิ่งแวดล้อม (๖) การปรับสมดุลและพัฒนาระบบการบริหารจัดการภาครัฐ เพื่อให้เกิดความมั่นคง มั่งคั่ง ยั่งยืน</p>	<p>(๕)</p>	
	<p>โครงการมีความสอดคล้องแผนพัฒนาเศรษฐกิจและสังคมแห่งชาติฉบับที่ ๑๒ โดย (๑) ยึดหลักปรัชญาเศรษฐกิจพอเพียง (๒) ยึดคนเป็นศูนย์กลางพัฒนา (๓) ยึดวิสัยทัศน์ภายใต้ยุทธศาสตร์ชาติ ๒๐ ปี (๔) ยึดเป้าหมายอนาคตประเทศไทย ๒๕๗๙ (๕) ยึดหลักการนำไปสู่ปฏิบัติให้เกิดผลสัมฤทธิ์อย่างจริงจังใน ๕ ปีที่ต่อยอดไปสู่ผลสัมฤทธิ์ที่เป็นเป้าหมายระยะยาว ภายใต้แนวทางการพัฒนา (๑) การยกระดับศักยภาพการแข่งขันและการหลุดพ้นกับดักรายได้ปานกลางสู่รายได้สูง (๒) การพัฒนาศักยภาพคนตามช่วงวัยและการปฏิรูประบบเพื่อสร้างสังคมสูงวัยอย่างมีคุณภาพ (๓) การลดความเหลื่อมล้ำทางสังคม (๔) การรองรับการเชื่อมโยงภูมิภาคและความเป็นเมือง (๕) การสร้างความเจริญเติบโตทางเศรษฐกิจและสังคมอย่างเป็นมิตรกับสิ่งแวดล้อม (๖) การบริหารราชการแผ่นดินที่มีประสิทธิภาพ</p>	<p>(๕)</p>	

ประเด็น การพิจารณา	รายละเอียดหลักเกณฑ์	คะแนน เต็ม	คะแนนที่ ได้
๕.๖ โครงการมีความ สอดคล้อง	โครงการมีลักษณะหรือสอดคล้องกับการปรับเปลี่ยนโครงสร้างเศรษฐกิจ ไปสู่ Value-Based Economy หรือเศรษฐกิจที่ขับเคลื่อนด้วยนวัตกรรม ทำ น้อย ได้มาก เช่น (๑) เปลี่ยนจากการผลิตสินค้า โภคภัณฑ์ไปสู่สินค้าเชิง นวัตกรรม (๒) เปลี่ยนจากการขับเคลื่อนประเทศด้วยภาคอุตสาหกรรม ไปสู่การขับเคลื่อนด้วยเทคโนโลยี ความคิดสร้างสรรค์และนวัตกรรม (๓) เปลี่ยนจากการเน้นภาคการผลิตสินค้าไปสู่การเน้นภาคบริการมากขึ้น รวมถึงโครงการที่เติมเต็มด้วยวิทยาการ ความคิดสร้างสรรค์ นวัตกรรม วิทยาศาสตร์ เทคโนโลยี และการวิจัยและพัฒนาแล้วต่อยอดความ ได้เปรียบเชิงเปรียบเทียบ เช่น ด้านการเกษตรเทคโนโลยีชีวภาพ สาธารณสุข วัฒนธรรม ฯลฯ	(๕)	๕
๕.๗ โครงการสอดคล้องกับ ยุทธศาสตร์จังหวัด	โครงการพัฒนาท้องถิ่นมีความสอดคล้องกับห้วงระยะเวลาของ แผนพัฒนาจังหวัดที่ได้กำเนิดขึ้น เพื่อขับเคลื่อนการพัฒนาท้องถิ่นเสมือน หนึ่งการขับเคลื่อนการพัฒนาจังหวัด ซึ่งไม่สามารถแยกส่วนใดส่วนหนึ่ง ออกจากกันได้ นอกจากนี้โครงการพัฒนาท้องถิ่นต้องเป็นโครงการ เชื่อมต่อหรือเดินทางไปด้วยกันกับยุทธศาสตร์จังหวัดที่กำหนดขึ้นเป็น ปัจจุบัน	(๕)	๕
๕.๘ โครงการแก้ไขปัญหา ความยากจนหรือการ เสริมสร้างให้ประเทศชาติ มั่นคง มั่งคั่ง ยั่งยืน ภายใต้ หลักปรัชญา	เป็นโครงการที่ดำเนินการภายใต้พื้นฐานความพอเพียงที่ประชาชน ดำเนินการเองหรือร่วมดำเนินการ เป็นโครงการต่อยอดและขยายได้ เป็น โครงการที่ประชาชนต้องการเพื่อให้เกิดความยั่งยืน ซึ่งมีลักษณะที่จะให้ ท้องถิ่นมีความมั่นคง มั่งคั่ง ยั่งยืน เป็นท้องถิ่นที่พัฒนาแล้วด้วยการ พัฒนาปรัชญาเศรษฐกิจพอเพียง	(๕)	๕
๕.๙ งบประมาณมีความ สอดคล้องกับเป้าหมาย (ผลผลิตของโครงการ)	งบประมาณโครงการพัฒนาจะต้องคำนึงถึงหลักสำคัญ ๕ ประการในการ จัดทำโครงการได้แก่ (๑) ความประหยัด (Economy) (๒) ความมี ประสิทธิภาพ (Efficiency) (๓) ความมีประสิทธิภาพ (Effectiveness) (๔) ความ ยุติธรรม (Equity) (๕) ความโปร่งใส (Transparency)	(๕)	๕
๕.๑๐ มีการประมาณการ ราคาถูกต้องตามหลักวิธีการ งบประมาณ	การประมาณราคาเพื่อการพัฒนาต้องให้สอดคล้องกับโครงการถูกต้อง ตามหลักวิชาการทางช่าง หลักของราคากลาง ราคากลางท้องถิ่น มีความ โปร่งใสในการกำหนดราคาและตรวจสอบในเชิงประจักษ์	(๕)	๕

ประเด็น การพิจารณา	รายละเอียดหลักเกณฑ์	คะแนน เต็ม	คะแนนที่ ได้
๕.๑๑ มีการกำหนดตัวชี้วัด (KPI) และสอดคล้องกับ วัตถุประสงค์และผลที่คาดว่าจะได้รับ	มีการกำหนดตัวชี้วัดผลงาน (Key Performancy Indicator : KPI) ที่สามารถวัดได้ (measurable) ใช้บอกประสิทธิผล (effectiveness) ใช้บอกประสิทธิภาพ (efficiency) ได้ เช่น การกำหนดความพึงพอใจ การกำหนดร้อยละ การกำหนดอันเกิดจากผลของวัตถุประสงค์ที่เกิดขึ้นที่ได้รับ (การคาดการณ์ คาดว่าจะได้รับ)	(๕)	
๕.๑๒ ผลที่คาดว่าจะได้รับ สอดคล้องกับวัตถุประสงค์	ผลที่ได้รับเป็นสิ่งที่เกิดขึ้นได้จริงจากการดำเนินการตามโครงการพัฒนาซึ่งสอดคล้องกับวัตถุประสงค์ที่ตั้งไว้ การได้ผลหรือผลที่เกิดขึ้นจะต้องเท่ากับวัตถุประสงค์หรือมากกว่าวัตถุประสงค์ ซึ่งการเขียนวัตถุประสงค์ควรคำนึงถึง (๑) ความเป็นไปได้และมีความเฉพาะเจาะจง ในการดำเนินงานตามโครงการ (๒) วัดและประเมินผลระดับของความสำเร็จได้ (๓) ระบุสิ่งที่ต้องการดำเนินงานอย่างชัดเจนและเฉพาะเจาะจงมากที่สุดและสามารถปฏิบัติได้ (๔) เป็นเหตุเป็นผล สอดคล้องกับความเป็นจริง (๕) ส่งผลต่อการบ่งบอกเวลาได้	(๕)	
รวมคะแนน	๑๐๐		

๕.การวัดผลในเชิงปริมาณและเชิงคุณภาพ

โดยใช้รูปแบบเชิงพรรณนา ซึ่งสามารถแสดงได้ทั้งการอธิบายเชิงสถิติ รูปภาพ กราฟ ข้อมูลต่างๆ จาก

๕.๑ ใช้แบบสำหรับการติดตามและประเมินผลเชิงปริมาณและคุณภาพ

(๑) แบบตัวบ่งชี้การปฏิบัติงาน

(๒) แบบบัตรคะแนน (Scorecard Model) แบบบัตรคะแนน Scorecard Model หรือ ของ Kaplan & Norton

(๓) แบบมุ่งวัดผลสัมฤทธิ์(Result Framework Model (RF))

(๔) แบบเชิงเหตุผล (Logical Model) ตัวต้นแบบเหตุผล หรือ Logical Model

(๕) แบบวัดกระบวนการปฏิบัติงาน (Process Performance Measurement System (PPMS)) ระบบการวัดกระบวนการปฏิบัติงาน หรือ PPMS

(๖) แบบประเมินโดยใช้วิธีการแก้ปัญหาคือเรียนรู้จากปัญหาที่เกิดขึ้นหรือ Problem-Solving Method

(๗) แบบการประเมินแบบมีส่วนร่วม (Participatory Methods)

(๘) แบบการประเมินผลกระทบ (Impact Evaluation)

(๙) แบบการประเมินความเสี่ยง (Risk Assessment Methods)

(๑๐) แบบการประเมินตนเอง (Self-assessment Model)

(๑๑) แบบอื่นๆที่องค์กรปกครองส่วนท้องถิ่นกำหนดขึ้นมา ทั้งนี้ต้องอยู่ภายใต้กรอบตามข้อ (๑)-(๑๐) หรือเป็นแบบผสมก็ได้

๕.๒ เชิงปริมาณ (Quantity) คุณภาพ (Quality) ผลที่ได้จริงๆคืออะไร ค่าใช้จ่าย (Cost) เวลา (Time) เป็นไปตามที่กำหนดหรือไม่

๕.๓ ประชาชนได้ประโยชน์อย่างไรหรือราชการได้ประโยชน์อย่างไร

๕.๔ วัดผลนั้นได้จริงหรือไม่ หรือวัดได้เท่าไร (Key Performance Indicators : KPIs)

๕.๕ ผลกระทบ (Impact)

๕.๖ ข้อเสนอแนะในการจัดทำแผนพัฒนาท้องถิ่นในอนาคต

๕.๖.๑ ผลกระทบนำไปสู่ออนาคต

๑. เกิดการพัฒนาพัฒนาที่ล่าช้า เพราะการดำเนินงานต่างๆ ขององค์กรปกครองส่วนท้องถิ่นต้องผ่านกระบวนการหลายขั้นตอน สลับซับซ้อน

๒. ประชาชนอาจเกิดความเบื่อหน่ายกับกระบวนการจัดทำแผนที่มีความยุ่งยากมากขึ้น

๓. ปัญหาอาจไม่ได้รับการแก้ไขอย่างตรงจุดเพราะข้อจำกัดของระเบียบกฎหมายที่ทำให้ยากและบางเรื่องอาจทำไม่ได้

๕.๖.๒ ข้อเสนอแนะ ผลจากการพัฒนา

๑. การจัดทำแผนพัฒนาท้องถิ่นควรพิจารณาใช้แผนยุทธศาสตร์การพัฒนามาเป็นกรอบในการจัดทำแผนพัฒนาท้องถิ่นและให้มีความสอดคล้องกัน

๒. การจัดทำแผนพัฒนาท้องถิ่นควรพิจารณางบประมาณและคำนึงถึงสถานะการคลังในการพิจารณาโครงการ/กิจกรรม ที่จะบรรจุในแผนพัฒนาถิ่น

๓. ควรเร่งรัดให้มีการดำเนินโครงการ/กิจกรรม ที่ตั้งในข้อบัญญัติงบประมาณรายจ่ายให้สามารถดำเนินการได้ในปีงบประมาณนั้น

๔. องค์การบริหารส่วนตำบลควรพิจารณาตั้งงบประมาณให้เพียงพอและเหมาะสมกับกับภารกิจแต่ละด้านที่ต้องดำเนินการ ซึ่งจะช่วยลดปัญหาในการโอนเพิ่ม โอนลด โอนตั้งจ่ายรายการใหม่

